LA PRENSA

Año XLV — Núm. 15.842

BUENOS AIRES, LUNES 23 DE MARZO DE 1914

Dirección y Administración: Avenida de Mayo 567 y 575

EDICIÓN DE 22 PAGINAS

DIVERSIONES PUBLICAS

TEATROS

SAN MARTIN — Compañía americana—Transformismo, ilusionismo, magia blanca extraordinario e incomparable—Lunes 23—Nicola, Exito: Los Monmouths, The Chocolate Soldier.

OTRO — Temporada de Pasión de la compañía Andrés Cordero. Primera actriz Soledad Pestalardo. Próximamente debut, representándose únicamente el drama: La Pasión. Precios populares.

POLITEAMA ARGENTINO — Gran compañía italiana de operetas del Cav. Ettore Vitale.—Lunes 23—Fanfan La Tulipe.

MAYO — Gran compañía española de opereta y zarzuela, Arce-Llimona. — Lunes 23—El voto de Castidad. Estreno: Las criollas.

AVENIDA — Gran compañía de zarzuela española, de José López Silva. — Lunes 23—El arte de ser bonita. Reestreno: La suerte loca. Reprisa: La corte de Faraón.

COMEDIA — Gran compañía de zarzuela española, Rogelio Juárez.—Lunes 23 — A las 6 p. m.: Susto tras susto. A las 7.45: Tioleras y danzaderas, Lecciones de amor. Estreno: Coba fina, Los amantes. Estreno: El castillo.

BUENOS AIRES—Compañía cómico-dramática Serrador-Marí, en la que figura el actor español, D. Jaime Borrás. — Lunes 23—A las 8.45 p. m.—De sangre gorda, Tierra baja.

VICTORIA — Temporada de cuaresma.— Compañía cómico-dramática española, de Juan Domenech — Lunes 23 — Felipe Derblay o El dueño de las herrerías.

NACIONAL (CORRIENTES) — Compañía Pablo Podestá. Primera actriz Blanca Podestá.—Hoy lunes 23.—Miramonte, Locos de verano.

APOLO — Compañía hispano-argentina, Pierdiguero-Casaux—Lunes 23 — A las 8.45 p. m.: La corte de Faraón.—A las 9 p. m.: Teatro criollo, Un asunto original, La corte de Faraón.

NUEVO—Compañía nacional de dramas y comedias Pagano-Rico. Primer actor Salvador Rosich. Director artístico, Julio Sánchez Gardel. — Lunes 23—Estreno: La conquista. Estreno: Ilusiones.

ARGENTINO — Compañía nacional de sainetes y zarzuelas, Vitone-Pomar.—Lunes 23—Blesa-ca, Gorrión y Pallito.

NACIONAL NORTE—Compañía nacional Podestá. Director artístico: Félix Alberto Zavalía. (Género alegre).—Lunes 23—Remedio infalible. ¡Con tres maridos!

MARCONI—Compañía dramática romana de Gastone Monaldi — Lunes 23 —El Generalino, La consegna e di rumare.

TEATRO OLIMPO — Pueyrredón 1468 — Lunes 23, a las 8.45 p. m. "Mujeres".

VARIEDADES — Compañía cómico-dramática Briebe. — Lunes 23—La contrata, La chacarera, La Garra, La clague de los sanos.

VARIEDADES Y CIRCOS

CASINO — Maipú 336 — Lunes 23 — A las 8.30.—Las 7 Yorkshire, Los Rosens, La Palmerita, cantante y bailarina española; Renk, ilusionista.

ROYAL THEATRE — Corrientes 329. — Lunes 23—La revista: Ca Calle.

CIRCO ANSELMI — Lavalle y Larrea.— Lunes 23 — El payador Santos Arena, Lucchita.

PARQUE JAPONES—Callao y Paseo de Julio.—Abierto de las 2 de la tarde hasta la 1 de la mañana.—Precios de entrada. Por la tarde y jueves, sábados y domingos y feriados por la tarde 1 $ con dos cupones gratis, uno para el teatro y otro para una atracción.

CINEMATOGRAFOS

PALACE THEATRE — Corrientes 767.— Lunes 23—La mancha acusadora, Dulce sueño de amor.

PETIT PALACE — Libertad 976 — Hoy Lunes 23—Programa nuevo.

EMPIRE THEATRE—Corrientes y Maipú 482 — Lunes 23 — Estreno: Spartacus.

SELECT AMERICAN BIOGRAPH—Supa. Hoy: Tarde y noche Spartacus.

ELECTRIC PALACE—Lavalle 836—Hoy lunes 23—Cintas nuevas.

GENERAL BELGRANO—Cabildo 2186— Biógrafo, todos los días función con variado programa.

GRAN BIOGRAFO LAVALLE — Lavalle 1421.—Hoy: Excelente programa.

CINE BIJOU — Salón: Pueyrredón 966. 15 estrenos diarios. Jueves días de moda.

BIOGRAFO LIBERTAD—Libertad 444.— Lunes 23—La novela de un rey. Matinée sección 0.10; noche 0.20.

CINE OPERA—Corrientes 548—Todos los días hábiles, 2 funciones por secciones. Matinée a las 2.30. Plateas, 0.20. Noche, a las 8.45. Plateas, $ 0.30.

IMPERIAL BIOGRAFO, Cangallo 771.— Progra ... selecto. Por secciones. Diez ... a las 11.45. Plateas, 0.20. Sección 9. Plateas, 0.30.

CINE ... THEATRE — Lavalle 836.—Todos los días tarde y noche grandes espectáculos para familias. 15 estrenos diarios.

MATERIALES DE CONSTRUCCION

A TORTOSA Hnos. PIDA EL CATALOGO de puertas, Charcas 2940. v6a.

A $ 27, 28, 29 Y 30 LOS 100 K., CHAPAS canaleta nuevas, Pueyrredón 623. v27

A TORTAJADA PIDA CATALOGO DE puertas, etc., Pueyrredón 623. v27

A LAMBERE TEJIDO, POSTES BARATO, puertas a 4 $. Pueyrredón 623. v27

A 8 CTS. PIE CUADRADO MACHIMBRE lixs casi nuevo, Pueyrredón 623. v24

A 11 CTS. METRO LINEAL MACHIMBre tea, 1x3, nuevo, Charcas 2940. v24

A $ 130 CASILLAS DESARMABLES, hay prácticas, Tortosa, Charcas 2940. v24

A 1.06 CHAPAS CANALETA 6 PIES, nuevo, acanc: 7 $ 1.22; 8, 1.40; 9, 1.55, 10, Charcas 2940. v24

A 12 CTS. METRO LINEAL TIRANTES tea, 8x6, nuevo, 8x3 a 0.56 1/2, y 1x3 a 0.9 1/2, Charcas 2940. v24

A 23, 27, 30 Y 35 CTS. METRO ALAMbre tejido, portones hierro, 3.80 $, Charcas 2940. v24

A CUDAN A RIVADAVIA 9047 A COMprar puertas y ventanas a precios reducidos y calidad superior. v17a.

ANTES DE COMPRAR PUERTAS O ventanas, pidan catálogos a A. Iriarte e hijo, Montes de Oca 1526, se remite gratis. v17a

A COMPRAR PUERTAS, VENTANAS, rejas, artículos 1a. clase, Esparza 45, a 1/2 cuadra Rivadavia 3300, pida nuevo catálogo. v23

A VER LAS PUERTAS MAS BARATAS y trabajo mejor concluido en la gran fábrica mecánica de Eugenio Noel e hijos, Rivadavia 2681. Se remite gratis catálogo ilustrado. Inmenso surtido de materiales de construcción. v26

COLUMNAS, TIRANTES, VIGAS HIERro y madera dura, puertas, ventanas, rejas, caldera, calefacción, se venden urgente. Rocha 261. v81

LIQUIDACION PERMANENTE, MATERIales nuevos y usados, Maipú, Rivera 1126. v26

LIQUIDO PUERTAS Y VENTANAS, MAteriales de construcción por cambio de domicilio. Avenida América 2357, a 2 cuadras de la parada del tranvía N. 96, Villa Urquiza. v28

OJO! POLVO DE LADRILLOS 3.50 m., Perú y Chile y se lleva a las obras. v24

POLVO DE LADRILLO ESPECIAL a $ 4 vendo, Santa Fe 1871 al 1885. v28

AVISOS PARA SEÑORAS Y SEÑORITAS

A MEDIDA SE CORTAN MOLDES EN 24 horas, casa Leonor Janssens, Salta 525.

A ZURCIR ROPA, LA DE CANGALLO 1098 se mudó Sarmiento 1071, departamento 7. v26

A LA CIUDAD DE PARIS, EN LIQUIdación, es la única casa que empieza a vender las confecciones recién confeccionadas para invierno a la mitad de su justo valor; nuestras confecciones son bien conocidas por su corte elegante y sus géneros de lo mejor que se fabrica y gustos de la última palabra de la moda. Señoras y señoritas: la Ciudad de París es conocida mundialmente, y que es la que vende buenas confecciones y a precios más baratos que ninguna otra casa, a igualdad de mercaderías. Hacer una visita a la Ciudad de París es convencerse de lo que anunciamos. Trajes sastre pura lana a 18.50; vestidos fantasía varios a 8.50; polleras sarga y paño 4.96; tapados ingleses largos 1.40 c/m 8.50; id de omespun 12.90; id raglán azul y negro 14.50; id astrakan 18.50; id terciopelo inglés pura seda forro seda 28.50; fermas terciopelo pura seda 50 modelos diferentes 5.50, regaladas; La Ciudad de París tiene cortador y cortadora en la casa para las medidas; estos precios serán válidos hasta el 31 del corriente solamente; atendemos pedidos del interior. Santa Fe 2312. U. T. 1733, Juncal Bs. Aires.—A. Cao Pereyra.

BELLEZA ES RIQUEZA Y SUERTE, SEñoras, señoritas: ¿Por qué tienen ustedes arrugas? Con mi nuevo método y masaje desaparecen en brevísimo tiempo. Voy a domicilio, Sarmiento 871, 3er. piso, dto. H v24

CONFECCIONAN TRAJES FANTASIA, tailleur en fino, Lavalle 1761. v24

COSTURERA PARA CASA DE FAMILIA, sabe coser por figurín, se ofrece, Chacabuco 737. v28

Enséñase OFICIO DE MODISTA SOMbreros en tres meses, dos horas diarias, Santa Fe 1128. v24

FABRICA DE FORMAS PARA señoras, reformase cualquier calidad. Lavalle 964. v27

GUERRA A LOS PELETEROS! ESTA acreditada casa se impone por que vende barato y cuenta con el Rey de los cortadores peleteros, que acaba de llegar de París con los últimos modelos. Juego renard "Tango" 50 $, corbatas de piel 0.50. Fermas terciopelo un peso. Se hacen toda clase de transformaciones y arreglos a precios baratísimos. Cerrito 537. v24

LUTOS—PRECIOS MODICOS, TAPADOS, blusas, visos, polleras, chalies japoneses 5 y 10 puntas (gran moda), sombreros, toscas, gorras (modelos recibidos), vestidos, guantes, etc. Atendemos los pedidos a domicilio. Hacemos vestidos sobre medida. Pídase presupuestos, el catálogo y todo lo necesario para luto. "Al Crespón", C. Pellegrini 520, U. T. 57 Libertad. v24

MODISTA PARA FAMILIA ESTELO sastre y fantasía se ofrece, Moreno 2079.

MODISTA BUENA SE OFRECE A DOmicilio, Guayaquil 87.

MODISTA PARA CASA DE FAMILIA SE ofrece; Moreno 1342, dep. 18.

MODISTA SE OFRECE PARA CASA DE familia, corta por figurín, Juncal 564.

MODISTA ESPECIAL PARA FAMILIA, va a domicilio; Cerrito 537. v26

MANIQUI, FABRICA LA MODA, ORTEga, Venezuela 954. v10mb

MODISTA SE OFRECE, CASA DE FAmilia, Rivadavia 2058. v24

MODISTA DE VESTIDOS SASTRE Y fantasía, Esteco 2589, Belgrano. v24

MANIQUI LIQUIDO TODO EL MES, "La France Ortega", Libertad 2. v25

MODISTA COMPETENTE, SE OFRECE por día para casa de familia, Bolívar 622.

MODISTA PARA FAMILIA RESPETAble, se ofrece, diario $ 3.50; Caseros 879, piso 3o. v24

MODISTA PARA FAMILIA O PARA dirigir un taller importante, se ofrece, E. Unidos 834; U. T. 1067, B. O. v26

MODISTA SE OFRECE, $ 3 POR DIA, costura sastre y fantasía, competente, Estados Unidos 1716. v23

MASAJISTA RADWAN DEPILATORIO, baños faciales, manicura, pedicura, Pozos 124, de 1 a 7. v24

MODISTA COMPETENTE, EN VESTIdos sastre y fantasía, se ofrece para casa de familia o particular, Córdoba 3346. v23

PUNTILLAS DE HILO, VALENCIANAS, vainillas y motivos se venden con grandes rebajas en C. Pellegrini 771. v26

EL REY DE LOS LUSTRADORES DE chinchilla acaba de llegar de París. Los peleteros y las señoras que tengan cuellos o juegos de chinchilla amarilla, les pago sobre que por poco precio las junte a la chinchilla real, Cerrito 537. v24

SE CORTAN, HILVANAN Y PRUEBAN trajes, sastre y fantasía, San Juan 2619, 1er. piso.

SE RECOMIENDAN SOMBREROS, TRAsplegio $ 1.50, se arreglan plumas, Sco. del Estero 1272. v24

Señoras: TRAJE TAILLEUR Y SOMBREros mándenlo hacer en Corrientes 2450, se aceptan géneros, J. Maoría. v26

SE OFRECE MODISTA CON RECOMENdación, por $ 3.50 al día, Paraná 944, Sta. F. H. v24

Señoras! NO TIREN SUS TRAJES, TINtorería Exposición París, Maipú 627, los devuelvo nuevos. v24

Señoras: SOMBRERO DE TERCIOPELO adornado, $ 7, 8 y 9, por recargo de mercadería, conveniencias, C. Pellegrini 956.

Señora SE OFRECE PARA LA CO... ción de ropa blanca y trajes de ... en casa de familia, por día $ ... E. M.; Bolívar 742.

TEJEDORA ZURCIDORA DIPLOMADA, Piedras 1141. v27

VESTIDOS Y SOMBREROS VENDO EN buen uso y baratos, Tacuarí 1114. v25

ZURCIDOS INVISIBLES, LOS HACE LA zurcidora diplomada, Pozos 891. v25

ZURCIDORA DIPLOMADA TORRES, DE Pozos mudóse frente 330 Sáenz Peña 330 v8zb.

ZURCIDORA, TEJEDORA, PREMIADA, trabajos finísimos, garantido; Alvarez 2013. v25

COMPRAS VARIAS

ACCIONES DE TODAS CLASES SE compran, casilla del correo 274.

A DOMICILIO COMPRO ROPA DE nombre, recaos, monturas, armas y alhajas, 25 de Mayo 102. v31

AL CONTADO COMPRO LIBROS DE toda clase, pago bien, don Salvador, S. Martín 145. v28

COMPRO LIBROS VIEJOS DE TODA clase, avisar a don Albert, Lavalle 809. v26

COMPRO CAJAS REGISTRADORAS, bicicletas y motocicletas, Moreno 1971. v23

LIBROS! COMPRO, HISTORIA, DERECho y textos, Librería Emilio Perrot, Santa Fe 1785. v28

SE COMPRA CANTIDAD, GRANDE O chica de pasto, con preferencia de rico, 2o. o 3er. contr., Rivadavia 8254. v23

VENTAS VARIAS

ARMAZONES REMATA PARANA 458, mostradores, heladeras, mesas, sillas. v26

ARMAZONES, MOSTRADORES, SILLAS, mesas heladeras y útiles para café, bars y almacenes, se rematan en Julio 40. v24

APROVECHEN INSTALACIONES modernas para cualquier negocio a mitad de precio, Rioja 575. v26

ARMAZONES, MOSTRADORES NUEVOS y usados, heladeras, fideeras, precio de remate, San Juan 2233. v28

ARMAZONES, CAFE, FARMACIA, ALmacenes, ocasión, barato, carpintería italiana, Sarmiento 1278. v28

ARMAZONES, INSTALACIONES, HELAderas, fideeras, barandas, mostradores; Callao 255. v26

ARMAZONES, INSTALACIONES EN general, barato, carpintería italiana, Corrientes 1953, v28

ARMAZONES, HELADERAS, OFICINAS, instalaciones, rotisí precio, Cangallo 1523. v28

ARMAZONES, MOSTRADORES, HELAderas, instalaciones, gran liquidación forzosa, Lavalle 1992. v24

ALMANAQUE DEL MENSAJERO PARA 1914, publicado por viuda de M. Sundt, está en venta en todas las librerías y quioscos de la capital y del interior. Administración B. Mitre 475, 2o. piso, precio 1.10 el ejemplar. v4ab.

ATENDIDOS 2000 TRAJES Y CAPOTES encerados con una nueva composición muy garantida nunca penetra el agua, libre de pegarse, precios sin competencia, ferrerías, ferrocarriles, chacareros, estancieros, etc, aprovechen, California 1198, Barracas. v26

BANCOS DE CARPINTERO Y DE TAblista y madera para pisca vendo, Rioja 188. v23

CINEMATOGRAFOS, MAQUINAS Y CIntas liquida rirado, Boyacá 560, Flores. v25

ESTAMPILLAS PARA COLECCIONES. Se liquidan muy baratas, todas las existencias de la casa de M. Jiménez, Perú 149. v23

ESTUDIANTES: ANTES DE COMPRAR sus libros y útiles, acudan a la gran quemazón, la casa más surtida en textos de ocasión, se compran y se cambian textos usados, J. M. Fortuna, Bolívar 591. v24

VENTAS VARIAS

GRAMOFONO GRANDE, CON 40 PIEzas, se vende barato; Corrientes 3193.

JAULA GRANDE DE PAJAROS SE vende, French 3878. v23

LIBROS PARA TODAS LAS INDUStrias, escriban pidiendo los que quieran, The Barbicane Co., Lavalle 1521, mandamos a la campaña.

MOSTRADOR CON VIDRIERA PARA modista o relojero, vende barato; C. Pellegrini 62, esc. 8.

SE VENDEN LAS INSTALACIONES; se alquila gran local; Montevideo 357. v24

SE VENDEN MOSTRADORES Y ESTANterías, Moreno 1374. v25

SE VENDE UN MOLINO DE POZO SEmisurgente; ocurrir Independencia 3949. v24

SE VENDEN COCINAS PARA HOTELES, restaurants y casas de familia, de ocasión, B. de Irigoyen 974.

TENEMOS ACCIONES DE TODAS CLAses en venta del país y extranjeras, The Barbicane Co., Lavalle 1521.

OFICIOS Y EMPRESAS UTILES PARA LAS FAMILIAS

A lbañilería EN GENERAL, REFACCIONES y pintura barato, Pérez, Pozos 714. v26

A lbañil COMPETENTE CUALQUIER trabajo y refacciones, J. Galli, Piedras 567. v24

A lbañilería, REFACCIONES, blanqueos, pinturas, bajo precio, Orán 644, P. M. v23

A lbañilería EN GENERAL, TRABAJOS y refacciones, barato, Fidel, Gaz. 01 1792. v25

A lbañil QUE ENTIENDE DE PINTOR, se ofrece para refacciones de casas a precios baratos, B. de Irigoyen 951.

ADORNO CASAS Y PATIOS PARA FIESTAS, casamientos, etc, Empresa Boitano, Rivadavia 1915, U. Telefónica 1797, Lib. v28

A lbañilería EN GENERAL, ESTUCADOR imitación marmol, humedades y filtraciones, Castillo y Cía., Belgrano 2067. v24

ADORNOS PARA FIESTAS Y CASAmientos, se alquilan, U. T. 154, Buen Orden, muebleria Burghi, Bolívar 911. v1abcd.

ADORNOS PARA FIESTAS Y CASAmientos, sillas de alquilar, Rivadavia 2137, U. T. 556, Libertad, Sacco y Cía. v1a.

ENCERO PISOS, LIMPIO CASAS, TOMO abonados, Rivadavia 1981, U. T. 87, Lib. v27

ENCERO PISOS, LIMPIO CASAS, PREcios módicos, Salta 983, U. T. 2284, B. Orden. v26

ENCERAMOS PISOS, LIMPIAMOS CAsas, barato, Rivadavia 3127, U. T. 2928 Mitre. v30

ENCERAMOS PISOS, LIMPIAMOS CAsas barato, Rivadavia 3127, U. T. 2928 Mitre. v23

ENCERO Y LUSTRO PISOS Y PARquets, limito parquete roble, cedro, caoba, nogal (nuevo sistema), durable, elegante (no se mancha), limpio casas, muestra gratis en una pieza a prueba. Lustro muebles y pianos baratísimo, Santa Fe 1753, U. T. 4460, Juncal. v25

LA ZAMORANA, LUSTRA, ENCIERA PIEzas, limpia casas, Alsina 1572, U. T. 5886, Libertad. v31

LUSTRO ENCERO PISOS, CERA ESPEcial no mancha las piedras, Lavalle 1672, U. T. 5790, Libertad. v26

LUSTRO BARATISIMO MUEBLES Y cueros, los dejo como nuevos, Bell, San Carlos 3420. v29

LUSTRAMOS, COMPONEMOS Y EMBAlamos muebles en general; B. Mitre 3210, U. T. 3744, Mitre. v18a

LIMPIEZA GENERAL DE CASAS, ENcero y lustro pisos y muebles, muy recomendado, precios módicos, abonos por mes, Moreno 1718, Unión 439, Libertad. v31

MUDANZAS: QUIERE MUDAR SUS muebles, cajas de hierro a su gusto, pida la empresa de Guerra y García, Venezuela 971, U. T. 1980, Libertad; sucursales: Victoria 2682, U. T. 2035, Mitre; Mendoza 2521, U. T. 1755, Belgrano. v24

PINTO BLANQUEO Y EMPAPELO piezas, a 5 $; Azcuénaga 56, Lloveras. v25

PINTO, EMPAPELO CASA Y NEGOCIOS, barato, C. Pellegrini 908 y Viamonte 919. v24

PINTURA, BLANQUEO, TRABAJO AL fresco, empapelo, mitad precio; Mathou 1071, Stimolo. v25

PINTOR EMPAPELADOR, albañilería, blanqueo barato, Tucumán 962; U. T. 4091, Libertad. v24

PINTURA, EMPAPELADO, BLANQUEO, cuentas abiertas A 1 $, EMPAPELO Y refaccion casas, baratísimo, Arana, Binghurst 1104. v24

PINTO, REFUADRO PIEZAS, EMPApelo sin competencia, Vardiero, Provincias Unidas 1254. v28

PINTO, DECORO, EMPAPELO MITAD precio, J. Adler, calle Uruguay 807, U. T. 536, Libertad. v17

PINTURA EN GENERAL Y TODO PERtenenciente al ramo, a precio módico, presupuesto gratis, A. Arfatati, Ushuaia 3771. v24

PINTOR CON MUCHOS años DE OFIcio y práctico para dirigir trabajos de pintura, se ofrece por día o por mes, sin pretensiones, Ushuaia 3771, D. Marchio. v24

PINTOR, EMPAPELADOS, BLANQUEO, recuadros, decoraciones, imitaciones y todo trabajo del ramo, especialidad en negocios y salones bibgráfos, Moreno 1561, U. T. 2260 Libertad. v27

TAPICERO A CASAS PARTICULARES, se ofrécese a precios baratísimos; Leopoldo; San Carlos 3430. v4ab.

TAPICERO ACEPTA TODO TRABAJO, especialidad en cortinados, Rossi, Alsina 2080. v28

TAPICERO COMPETENTE, CORTINAS, muebles, fundas, U. T. 181 Palermo, E. C., Carranza 1669.

VENTA DE CASAS, TERRENOS y CAMPOS

CASA VIENDO, COCHABAMBA 3892, Estanislao Castro. v24

CONVENTILLO 18 PIEZAS VENDO EL contrato por 2 años, tratar Méjico 1682. v28

CASITA LINDA VENDO ADOQUINADO, aguas corrientes, luz eléctrica, 2 cuadras est. Bánfield, bulevar Alsina 1681. v23

CERCA ESTAC. RAMOS MEJIA, VENDO preciosa casa, jardín, 15x75, poco desembolso, Branzini, José M. Moreno 368, Caballito.

EN FLORES VENDESE BUENA CASA, cómoda, amplia, 11x45, Morelos 572, no admito corredores.

ESQUINA SE VENDE POR SU 1/3 PARte de su precio y con facilidades, Ituzaingó 1808 y 13, esquina Costa Rica, alturas Santa Fe 5100, Palermo.

ESQUINA VENDO 18.000 $, ULTIMO precio, facilidades de pago o al contado, produce 180 $ mensuales, a 5 cuadras de Santa Fe 4960, su dueño.

EN MONTEVIDEO, SIN BASE, EL JUEves 26 a las 3 en la Bolsa Comercio 2 hermosos solares, uno en la Rambla de Pocitos lado del Hotel y otro en playa Ramírez colindante con el Parque Hotel. Detalles y fotografías, Rivadavia 5215, B. A. o rematador Tirelli, Justicia 2068, Montevideo. v21

HAY CASAS BUENAS PARA VENDER y campitos valiosos disponibles, The Barbicane Co., Lavalle 1521.

MORENO, VILLA HERRERO, VENDO una manzana 16.000 varas a plazo, tratar Entre Ríos 1241. v23

PIETRANERA Y Cía. — 640 B. MITRE 849.

En venta particular:

MEJICO 1367, 10x53. Edificio viejo, 3 habitaciones, $ 30.000 al contado.

SANTA FE 2782, frente al botánico, 10 por 50, 12 habitaciones, $ 35.000 al contado.

GODOY CRUZ al lado de Santa Fe: 10 por 30. Sala y 6 habitaciones, $ 15.000 al contado.

CONGRESO 2067: 10x48. Chalet moderno con 5 habitaciones, $ 9.000 al contado.

ZAPATA 345: 10x28. Sala y 5 habitaciones. Adoquinado. $ 9.000 al contado.

PAEZ 2547 y Sud América: 10x38. Sala y 5 habitaciones. $ 11.000 al contado.

LEONES 1803 al 11: 2 buenas casas, 10.50 por 34: 8 habitaciones, $ 7.500 al contado.

MATHEU 1930: 10x30. Sala y 5 habitaciones. Ciscaos, $ 12.000 al contado.

ESTECO 2556: 1/4 cuadra de Lacroze 10x50. 10 habitaciones, con facilidades.

GUGLOS 227: 10x46, Próxima. Provincias Unidas. 5 habitaciones, $ 5.000 al contado.

MAR CHIQUITA 4536: 20x50, 5 habitaciones, hall, $ 9.000, resto cédulas.

SE VENDE UNA CASA, HAY ADOQUInado, Laguna 188, Floresta. v28

SE VENDE A PLAZOS CASA, CHARLOne 435, esq. Federico Lacroze. v28

SE TRASPASE LIBRETA DE DOS lotes de terreno, mensualidad diez pesos, Caseros 3235.

SE VENDE CASA EN $1.000 $, PRUdan 120, a una cuadra de San Juan, 2 salas y 5 piezas más, aguas corrientes y demás comodidades, renta 120 $, tratar en la misma, de 1/2 a 10 a. m. o por carta a Carlos Pellegrini 1836.

SE VENDE CASA, PRUDAN 120 A UNA cuadra de San Juan, 2 salas y 5 piezas más, aguas corrientes y demás comodidades, renta 120 $. Tratar en la misma, de 1/2 a 10 a. m. o por carta a Carlos Pellegrini 1836.

VENTA DE CASAS, TERRENOS y CAMPOS

SE VENDE UNA LINDA CAJA DE HIErro; Rivadavia 875.

RIVADAVIA 10800, VENDO MEDIA manzana, facilidades, Alsina 1758. v24

TERRENOS CENTRALES CON 10.000 ladrillos, 20 $ cuota, vendo Urquiza 389.

TERRENO VENDO, 4 LOTES, SEGUROLA adoquinado, tratar 25 de Mayo 149, Buenos.

TERRENO EN VERSAILLES, VENDO libreta con facilidades, por carta a C. Seiin, Montes de Oca 42 v23

TERRENO EN VILLA DEL PARQUE, sobre calle Orán, 10x50, vendo, San Juan 280.

TERRENO CERCA ESTACION COLEGIALes, 11x47, vendo barato, facilidades; Paseo de Julio 608.

TERRENO 10x23 A 300 MTS. EST. V. del Parque, vendo por ausentarme, datos, A. Lobeto, Alsina 347.

TRANSFIERO LIBRETAS DE HERMOSOS terrenos en estación Casanova. Villar, Vda. Cavarom, dirigirse Circa, Sarmiento 1668. v24

TERRENOS BARATOS VENDO VARIOS lotes al contado o con plazos de $ 21 a 35 v. c., una cuadra de Rivera, con carco vereda y adoquinado, barrio de mucho porvenir, tratar Concordia 42.

TERRENO 10x40 A 2 CUADRAS EST. B. Mitre, F. C. C. A., entre edificación, calle Avellaneda entre Beláa y Mateo Alvarez, vendo; tratar A. Lobeto, Alsina 347, B. Aires.

VENDO TERRENO EN EL CABALLITO y tres en Villa Progreso, por ausentarme, Belgrano 2896.

VENDO 10x37 VARAS, 8 PIEZAS, BAño, despensa, pieza servicio, cerina, w. c., 42.000 $ al contado, vería de 1 a 4 Gallo 1341. v23

COMPRA de CASAS, TERRENOS y CAMPOS

CASAS, QUIEN QUIERA VENDER acuda a The Barbicane Co., Lavalle 1521.

COMPRAMOS TERRENO 10.15x30.25 fondo, pasando Pueyrredón, cercanías Córdoba, contado, Sociedad Inmobiliaria, Av. de Mayo 605.

PRESTANOS E HIPOTECAS

AL 6 00 DA DINERO EN HIPOTECA Eufrosio Parodi, 25 de Mayo 130. v27

AL 8 1/2 OFREZCO 50.000 $, SOBRE casa de renta, Canning 2427 v27

A POLIZAS, DINERO MAS QUE NADIE liberalidad y reserva, Cangallo 724.

A COMERCIANTES, PRESTO CON SU sola firma, R. Salomnayor, Bolívar 171, escritorio 5, de 1 a 5.

A POLIZAS DE empeño, DOY DINERO pronto, escritorio 10. v25

A POLIZAS, EMPLEADOS Y COMERciantes, doy dinero, Charcabuco 19, de 1 a 7.

A LIBRETAS DE TERRENOS BIEN situados presto dinero, Salta 1403, de 2 a 5 p. m.

A THE FENIX, MORENO 540, DINERO A 6% y 7%, hipotecas, sobre libretas terrenos, títulos y mercaderías

ARGENT. 2000 A 1.000.000 $ DOY SObre campos, casas, terrenos, construcciones y testamentarias. Reserva absoluta, Rivadavia 659, Juan P. Gouveri. v23

A LA SOCIEDAD PRESTAMOS HIPOtecarios, soliciten cualquier hipoteca, 1as, 2as, sin gastos, primas, ni anticipos, Alsina 654.

B MITRE 349, DINERO EN HIPOTECA cualquier suma y plazos, Operación rápida y reservada, Pietranera y Cía. v29

DOY 30.000 $ EN HIPOTECA, TRATAR directamente, Santa Fe 1786. v25

DESEO COLOCAR 100.000 $, NO ADMIto corredor, Salguero 1573, de 8 a 11.

DOY $ 10.000, 20.000, 100.000, 9 o/o, renta, B. Mitre 688, Romano, de 1 a 4. v24

DINERO SOBRE MUEBLES, MERCADErías, planos, autos, que remitan a mi remate, anticipo, datos Rivadavia 8496. v23

EN CAUCION DE TITULOS E HIPOTEcas, doy dinero Bolívar 173, Mango. v24

ESTANCIEROS Y PROPIETARIOS DE buenas casas en el centro, hagan bien y rápidamente sus hipotecas en The Barbicane Co., Lavalle 1521, Reserva absoluta. v30

NECESITO 50.000 $ SOBRE VALIOSA propiedad. No admito corredor; Tucumán 3054.

NECESITO $ 15.000, 20.000 50.000, 9 o/o, central; B. Mitre 688, Romano, de 1 a 5. v24

NECESITO 15, 12 y 2.500 EN 1a. HIP. s/ y/ ... Sáenz Peña 330, Monte... v23

SE COLOCAN EN HIPOTECA SOBRE ca... ... dampos, desde 10.000 $00.000 $, interés corriente con amortizaciones, José D. Faro, Reconquista 144. v20ab

TENEMOS PARA DAR EN EL MOMENto en hipoteca, sobre propiedades en la capital, las siguientes sumas: 2000, 3000, 4000, 5000, 6000, 7000, 10.000, 12.000, 15.000, 20.000, 25.000 a 60.000 y dos de 80.000, y 100.000. Unica casa que rechaza dinero sin dilación y de acuerdo con su propia inteución, The Barbicane Co., Lavalle 1520.

ARRENDAMIENTO DE TIERRAS

ARRENDAMIENTO: TOMAMOS HASTA 50.000 hectáreas para agricultura, Valentín Gómez 3758. v28

ARRIENDASE CHACRA EN MATANZA, de 85 hectáreas, inmediata a la estación Gonzáles Catán, con población de cinco piezas, cocina, dos pozos con motor, parte alfalfada y tres cuadras de maíz próximo a cosechar, tratar Yapeyú 853, de 8 a 12 m.

CHIVILCOY INMEDIATO A LA ESTAción, 1.000 hectáreas, se arriendan, Córdoba 981. v28

CASA QUINTA, 8 HECTAREAS, EN MOrón, arriendo; datos, C. Pellegrini 62, esc. 3. v23

CAMPO ESPECIAL SE ARRIENDA, en el Salto Argentino, distante una legua de la estación Salto, F. C. Cia. Gral., denominado El Pensamiento, y compuesto de 800 hectáreas, de las cuales una parte alfalfadas y otra de pastos reinados, que han dado a este campo la reputación de ser el mejor del partido. Está dividido en potreros y tiene una población principal de estancia, galpones, con comodidad para cremería, varios molinos y demás complementos. Reuniendo condiciones especiales para tambo, cremería e invernada; dirigirse a Rodolfo Guillón y Cía., consignatarios, Bulpacha 137, Buenos Aires. v25

VENTA DE CASAS, TERRENOS y CAMPOS

CASA VIENDO, COCHABAMBA 3892, Estanislao Castro. v24

CONVENTILLO 18 PIEZAS VENDO EL contrato por 2 años, tratar Méjico 1682. v28

CASITA LINDA VENDO ADOQUINADO, aguas corrientes, luz eléctrica, 2 cuadras est. Bánfield, bulevar Alsina 1681. v23

CERCA ESTAC. RAMOS MEJIA, VENDO preciosa casa, jardín, 15x75, poco desembolso, Branzini, José M. Moreno 368, Caballito.

EN FLORES VENDESE BUENA CASA, cómoda, amplia, 11x45, Morelos 572, no admito corredores.

ESQUINA SE VENDE POR SU 1/3 PARte de su precio y con facilidades, Ituzaingó 1808 y 13, esquina Costa Rica, alturas Santa Fe 5100, Palermo.

ESQUINA VENDO 18.000 $, ULTIMO precio, facilidades de pago o al contado, produce 180 $ mensuales, a 5 cuadras de Santa Fe 4960, su dueño.

EN MONTEVIDEO, SIN BASE, EL JUEves 26 a las 3 en la Bolsa Comercio 2 hermosos solares, uno en la Rambla de Pocitos lado del Hotel y otro en playa Ramírez colindante con el Parque Hotel. Detalles y fotografías, Rivadavia 5215, B. A. o rematador Tirelli, Justicia 2068, Montevideo. v21

HAY CASAS BUENAS PARA VENDER y campitos valiosos disponibles, The Barbicane Co., Lavalle 1521.

MORENO, VILLA HERRERO, VENDO una manzana 16.000 varas a plazo, tratar Entre Ríos 1241. v23

PIETRANERA Y Cía. — 640 B. MITRE 849.

En venta particular:

MEJICO 1367, 10x53. Edificio viejo, 3 habitaciones, $ 30.000 al contado.

SANTA FE 2782, frente al botánico, 10 por 50, 12 habitaciones, $ 35.000 al contado.

GODOY CRUZ al lado de Santa Fe: 10 por 30. Sala y 6 habitaciones, $ 15.000 al contado.

CONGRESO 2067: 10x48. Chalet moderno con 5 habitaciones, $ 9.000 al contado.

ZAPATA 345: 10x28. Sala y 5 habitaciones. Adoquinado. $ 9.000 al contado.

PAEZ 2547 y Sud América: 10x38. Sala y 5 habitaciones. $ 11.000 al contado.

LEONES 1803 al 11: 2 buenas casas, 10.50 por 34: 8 habitaciones, $ 7.500 al contado.

MATHEU 1930: 10x30. Sala y 5 habitaciones. Ciscaos, $ 12.000 al contado.

ESTECO 2556: 1/4 cuadra de Lacroze 10x50. 10 habitaciones, con facilidades.

GUGLOS 227: 10x46, Próxima. Provincias Unidas. 5 habitaciones, $ 5.000 al contado.

MAR CHIQUITA 4536: 20x50, 5 habitaciones, hall, $ 9.000, resto cédulas.

SE VENDE UNA CASA, HAY ADOQUInado, Laguna 188, Floresta. v28

SE VENDE A PLAZOS CASA, CHARLOne 435, esq. Federico Lacroze. v28

SE TRASPASE LIBRETA DE DOS lotes de terreno, mensualidad diez pesos, Caseros 3235.

SE VENDE CASA EN $1.000 $, PRUdan 120, a una cuadra de San Juan, 2 salas y 5 piezas más, aguas corrientes y demás comodidades, renta 120 $. Tratar en la misma, de 1/2 a 10 a. m. o por carta a Carlos Pellegrini 1836.

SE VENDE CASA, PRUDAN 120 A UNA cuadra de San Juan, 2 salas y 5 piezas más, aguas corrientes y demás comodidades, renta 120 $. Tratar en la misma, de 1/2 a 10 a. m. o por carta a Carlos Pellegrini 1836.

COMPRA Y VENTA DE NEGOCIOS

ALMACEN REMATA, MOSTRADOR ESTaño, el martes, Paraná 458. v24

ALMACEN NORTE, VENDO 1000 $, diario 60 $; Libertad 648, Charlín y Cía.

ALMACEN 6000 $

AVISOS COMERCIALES

SOCIO PARA EMPRESA DE OBRAS sanitarias y electricidad, fundada en el año 1876, con clientela de 1er. orden, a pruebas. Datos: Moreno 3200. Lavalle 1521. v23

SOCIO QUE DISPONGA DE 25 000 a 30 000 pesos, puede ganar 1 000 000 anuales en empresa solida. Razón: Rivadavia 61 (Capital) con Propiedades, informes a señor Iglesias, de 1 a 2; Av. de Mayo 695.

VENTA de MUEBLES y OBJETOS VARIOS

A 12 MESES PLAZO MUEBLES, La Perfección. Rivadavia 2648. v22

A LOS NOVIOS, SE VENDE JUEGO DE comedor, enchapado, en 150 $. Habitación, Corrientes 4012. v22

A PLAZOS, GRANDES FACILIDADES, toda clase muebles, ricos juegos de dormitorio en su estilo, escritorio, camas de bronce, inglesas, etc. Corrientes 3163 y 3165, entrepiso, frente mercado de abasto. v23

ALFOMBRAS, PURA LANA 2.25x3.75 A 18 $, 2.70x3.40, a 24 $, 2.25x3.65, a 27 pesos, 3.25x3.90 a 42 $, para salas, dormitorios, comedores, etc., gran surtido nuevo en alfombras de toda clase, casa Helguera, 25 de Mayo 1941. v26

BILLARES, GRAN LIQUIDACION. Los mejores estilos y elegantes, vendo barato. v26 22.

CAJAS DE HIERRO DE VERDADERO valor, véndense baratas y mándanse a prueba, Lavalle 1521, The Barbicane Co. Importadores y del país.

CORTINAS LIQUIDO A 2 $ DE TUL bordadas, colchas a 15 $ para camas de bronce o madera. Tapicería Bofrano, Rivadavia 1915. v26

DOSELES, DE TUL A 60 $ DE MOARE de hilo y seda gran surtido en cortinas de tul para salas, comedores, etc. Tapicería Bofrano, Rivadavia 1915. v26

CUNAS PARA JUEGOS DE SALA 15 $, piano 8 $, se entrega por cuenta de Juan Monbey desde 424 J. Despues 7 $ mensuales, se manda a domicilio con muestras.

JUEGOS COMEDOR ROBLE MODERNOS estilo mueble, desde San Luis 1440. v24

JUEGO ESCRITORIO ROBLE, SE vende, encargado, Peru 81.

JUDICIAL, A LAS 2 DE LA TARDE hoy, remataré sin base, por cuenta del señor dueño y otros muebles. R. Mayo 1040. v24

MUEBLES DE E. RUEDA, ENTREGO en Temperley, todos los trenes de 9 a. m. y de 4 a 6 p. m.

MUEBLERIA DEL CONGRESO, Rivadavia, 4 sin cheque, sin recargo, sin interés, sin cuotas, sin garantía, sin nada, todo al contado y comprando en Rivadavia 4 sin cheque, sin interés, sin recargo

ALQUILER de CASAS y DEPARTAMENTOS

DEPARTAMENTOS ALTOS Y BAJOS, con todas comodidades, 5 habitaciones, sunlquilan, Colombres 446, $ 90. v29

DEPARTAMENTO DE 3 PIEZAS, BAÑO, cocina, etc., se alquila; Belgrano 2227. v24

DEPARTAMENTO ECONOMICO DE 1 pieza, baño, etc., $ 38, Alsina 3036, Once. v24

DEPARTAMENTOS DE 2 y 3 PIEZAS y comodidades, alquilanse, edificio Ragghi, Bolívar 347. v27

DEPARTAMENTO DE TRES PIEZAS, recién pintado, se alquila; Defensa 1035.

DEPARTAMENTO MODERNO CON MUcha luz y aire, alquilo 50 $, Maipú 697.

DEPARTAMENTO CENTRAL, 4 PIEZAS comodidades, alquilo 110 $. Humberto 842.

DEPARTAMENTOS MODERNOS 4 piezas, aire, confort, 110 $, Carlos Calvo 484.

DEPARTAMENTO MODERNO, 5 PIEzas, 1 cuadra Constitución alquilo 110 pesos, B. de Irigoyen 1048.

DELGADO 550, CASA MODERNA, Alquilanse, un paso de Federico Lacroze y Alvarez Thomas, razón Bolívar 181. v28

DEPTO. CHICHE, 4 P. COMODIDADES 75 $, 8 cuadras Palermo altura 300 Cabildo calle Chacarita 2453, tranvías todas direcciones. v23

DEPARTAMENTO SE ALQUILA, COMpuesto de 2 piezas, cuarto de baño y demás dependencias en Rivadavia 2348, tratar en Rodríguez Peña 520. v24

DEPARTAMENTOS FLAMANTES, INDEpendientes, próximos plaza Italia, comodidades, jardín, tranvía 65 a la puerta, alquílanse; Nicaragua 4781. v24

DEPARTAMENTOS ALQUILO DE 50 hasta 100 $, Perdriel 165 (continuación de Solís), Cangallo 2646 y Pozos 1636, tratar Entre Ríos 1272. v30

DEPARTAMENTO ESPLENDIDO NUEvo, 3 piezas, baño instalado, comodidades, alquílase, Piedras 1262, tratar Rivadavia 2163. v23

DEPARTAMENTO INDEPENDIENTE, 60 $, se alquila, Serrano 1362, una cuadra de Rivera, con los tranvías 67, 94, 95, 96 y 97, tratar en el mismo. v23

DEPARTAMENTOS A LA CALLE, CON ascensores, luz, cocina a gas y carbón, calefacción, alquílanse; ver y tratar B. Mitre 1980. v24

DEPARTAMENTO NUEVO, 2 DOR., comedor, p. servicio, baño, terraza y pileta lavar, alquilo, 90 $, independencia 3739. v24

DEPARTAMENTO MUY LINDO, 3 PIEzas grandes, 1 chica, baño instalado, cocina y demás comodidades, baratísimo, alquilo en 120 $, Independencia 1544. v23

DEPARTAMENTO DE 3 PIEZAS, UNA de servicio, baño con instalación completa y demás comodidades, se alquila en la Calle Vicente López 2055, a media cuadra de las Heras. v23

DEPARTAMENTOS CENTRALES 3 Y 4 familias. Corrientes 1258, tres piezas, baño con todos los artefactos, cocina y pieza de servicio, alquileres rebajados, pueden visitarse todo el día tratar con Jiménez, B. Mitre 441. v28

EN BELGRANO ALQUILASE CASA 4 piezas, con fondo, 50 $, Iberá 2128. v23

EN BELGRANO, MENDOZA 2160, Alquilo petit hotel de altos y bajos, lujoso, tratar Mendoza 2134. v23

EN BANFIELD, SE ALQUILA CASA nueva, 3 cuadras estación, 5 piezas, y dependencias, Pueyrredón 1445. v24

EN 70 $, ALQUILASE CASITA DE 3 piezas y cocina, en Belgrano, calle Bobedero 2651, ocurrir México 791. v24

EN PALERMO, ALQUILASE LINDA CAsa grande, todas comodidades, con cochera de la Av. Canning, Soler 4435. v23

EN BELGRANO ALQUILASE PETIT hotel, 7 piezas y demás, media cuadra Cabildo, Zabala 2451, tratar C. Pellegrini 635. v25

EN BELGRANO SE ALQUILA CASA con todas comodidades, calle Bobedero 2662, las llaves al 2639. Tratar C. Pellegrini 608. v23

EN FLORES SE ALQUILA CASA DE 5 piezas, con todas comodidades, a una cuadra del tranvía, San Eduardo 2962, tratar en la misma. v23

EN FLORES, 3 CASAS FLAMANTES, alquilo, cerca estación, San Eduardo 3060 y 3070, 4 piezas, comedor, baño, cocina, agua corriente, fondo y jardín, y 4 piezas, baño, cocina, $ 75.

EN VILLA DEL PARQUE, A DOS CUAdras de la estación, calle Marcos Sastre 4065, casa cómoda, con tres dormitorios y un comedor amplios, cuarto de baño y dependencias, se alquila; tratar Corrientes 535.

EN BELGRANO, PARTE ALTA, PAMpa 2453, sobre Cabildo, alquílase casa moderna, para familia, consta de 7 piezas para familia, pieza de baño, pieza para sirvienta, cocina, luz eléctrica, gas, aguas corrientes. Precio 200 $, puede visitarse de 8 a. m. a 7.30 p. m., tratar Perú 1578, Bs. Aires. v24

EN FLORES, CALLE CONVENCION 7825, se alquila casa bajosa y alta, con 10 $ con todas comodidades modernas, con o sin contrato; precio 100 $ por mes. Julio Nuero pago; verla todos los días; tratar Victoria 1134, casa R. M. Martínez y Cía.

ENRIQUE D. LAGOS Y Cía., SAN MARtín 343. Alquiler de departamentos de lujo y otras categorías, locales y casas independientes, cuya lista completa y precios puede solicitarse en nuestras oficinas.

Sarmiento y Talcahuano, 2 pisos disponibles de 7 habitaciones cada uno.

Talcahuano 55, Paraguay, local y de pisos de gran lujo para corta familia.

25 de Mayo y Tucumán, casa recién terminada, hay 30 departamentos desde 175 $ hasta 400 $.

Tacuarí 609, local recién refaccionado, especial para café y billares o casa de comercio al menor. v23

FLORES ALQUILANSE CASAS CENTRAles modernas, 7 piezas, Provincias Unidas y Membrillar. v23

HERMOSA CASA SE ALQUILA EN Flores, Rivera Indarte 425, 6 habitaciones y demás comodidades, tratar en la misma, de 1 a 3 p. m. v25

LINDO DEPARTAMENTO Y BARATO, de 6 piezas, baño, cocina, mucho aire y luz, edificio nuevo, alquilo, Rawson 240. v24

MEDICO O PARA FAMILIA, SE ALquila una buena casa sin altos, Lavalle 764. v29

MORON—CASAS NUEVAS, COMODAS, se alquilan, San Martín 254 al 74, tratar Pueyrredón 434, capital. v23

MORENO Y BOLIVAR, ED. ECLIO Ragio 1o., 2o. y 4o. pisos (unanse casas modernas de 6 y 7 piezas, piedras servicio, despensa, todas comodidades, ascensor, la primera tiene patio y la última azotea, tratar Bolívar 315. v26

PARA SUBALQUILAR 2 CASAS ALTAS y una baja con muchas habitaciones se alquila con contrato en $ 300 los altos y 300 los bajos, Charcas 1456-1458 y 1460, tratar R. A., Sarmiento 857. v28

PARA FAMILIA, SOCIEDAD, EMPRESA, escribanía, alquílase el tercer piso de la casa Av. de Mayo 605, con un frente sobre Perú, diez piezas y comodidades, tratar Av. Mayo 601. v24

SE ALQUILA CASA AZARA 112, HArruecas al Norte.

SE ALQUILA CASA DE ALTOS, RIO IV 1594 Flores, tratar en la misma.

SE ALQUILA CASA COMODA Y MOdema, Río Bamba 1074.

SE ALQUILA CASA DE ALTOS, EN Flores, comodidades, Rivadavia 6410. v24

SE ALQUILA ESQUINA MERLO Y Montevideo.

SE ALQUILA CASA DE 5 PIEZAS, TRAtar B. Mitre 1094. v23

SE ALQUILAN 2 DEPARTAMENTOS, Almagro 1555. v23

SE ALQUILA LA CASA, ESMERALDA 535. v24

SE ALQUILAN DEPARTAMENTOS, Cabildo 4061. v23

SE ALQUILA CASA MODERNA CON SIEte habitaciones, Cabildo 4047. v23

SE ALQUILA CASA, SAN EDUARDO 3501, Floresta, llaves Gran 530. v23

SE ALQUILA HERMOSA CASA, CABIldo 2967, ocurrir Cabildo 2961. v23

SE ALQUILA COMODA CASITA, ZAMUdio 1582, ocurrir Zumudio 1544. v23

SE ALQUILA CASA DE 5 HABITACIOnes con comodidades; Oro 2223, llaves al 2215. v23

SE ALQUILA CASA DE ALTOS CON 4 grandes comodidades, 9 habitaciones, vereda de 2 a 5, Rivadavia 3715. v25

SE ALQUILA CASA DE ALTO CON 6 piezas y demás comodidades para familia decente, Alberti 1392. v28

SE ALQUILA CASA 4 HABITACIONES, una pieza chica y negocio, Pichincha 1780, tratar Corrientes 3119. v25

SE ALQUILA CASA DE ALTOS BARAta, San Juan 3986, tratar San Juan 2776. v24

SE ALQUILA CASA DE CINCO SALAS, a la calle y servicio; vereda de 1 a 4; Alvarez 2812, E. Chares. v24

SE ALQUILA DEPARTAMENTO CON 3 piezas, baño, cocina y luz eléctrica, 50 pesos, Freyre 1044. v23

SE ALQUILA UNA CASA CON 3 PIEZAS y un comedor, Méndez de Andés 1178, Caballito. v23

SE ALQUILA CASA CON SALA Y CUAtro habitaciones y demás comodidades, Gavilán 783, Flores. v24

SE ALQUILAN CASAS NUEVAS, CON ascensor, cuarto de baño completo, vista al río, Espora 1181-1187. v23

SE ALQUILA CASA MUCHA COMODIdad, para familia, 10 piezas, Gascón 767. v28

SE ALQUILA DEPARTAMENTO 4 PIEzas y comodidades, Uspallata 829, media cuadra de Montes de Oca. v23

SE ALQUILA CASA ESQUINA ALTOS, Méjico 1894, 7 piezas, 2 de servicio y demás comodidades. v23

ALQUILER de CASAS y DEPARTAMENTOS

SE ALQUILAN CASAS CON ASCENSOR, a cuatro cuadras de la plaza de Mayo; Méjico 148. v23

SE ALQUILA DEPARTAMENTO CALLE Triunvia y Tres 1158, verlo y tratar todo el día. v24

SE ALQUILA CASITA-QUINTA CON dos piezas y comodidades, Laguna 894, Floresta. v23

SE ALQUILA CASA COMODA EN LO mejor de Palermo, 4 piezas y dependencias Cervino entre Godoy Cruz y Sinclair, tratar Cervino 1699. v23

SE ALQUILA EN LA CALLE ALSINA 1734 al 1138, espaciosa casa, con 17 piezas y un buen local al frente, para negocio, darán razón en la misma. v23

SE ALQUILA UNA CASA, SALA Y cinco piezas, calle General Urquiza 1453, las llaves almacén esquina Constitución, tratar Cochabamba 2378. v24

SE ALQUILAN DEPARTAMENTOS EN 35 pesos en la calle Canalejas 764 entre Rojas y Colpago, altura 5400 de Rivadavia, llaves en la misma, tratar Victoria 321. v31

SE ALQUILA CASA CHICHE DE 3 piezas, cuarto de baño, de servicio y demás comodidades, a dos cuadras de Rivadavia y 3 del subterráneo, Bogotá 112. Tratar Bogotá 102. v13

SE ALQUILA UNA QUINTA DE VERDUra con todos los útiles necesarios, casa, galpón, tanque de riego, con motor eléctrico, dista solo 8 cuadras de la estación Morón, por ausentarse el dueño a Europa, tratar Humberto 845, Morón. v23

SE ALQUILA UNA CASA EN FLORESTA Rufacia 6108, altura 9400 Rivadavia, y a dos cuadras de esta avenida, consta de sala, 3 piezas, cuarto de baño, cuartito cocina y gran sótano, se alquila, con o sin motores. v23

SE ALQUILA CASA EN 110 $, CON JARdín al frente, 4 piezas, cuarto de baño y pieza de servicio, luz eléctrica, gas y aguas corrientes, a tres cuadras de Rivadavia y a media de Bella Vista, Bogotá 1751, llaves al lado. v14

SE ALQUILA EN QUILMES, CHALET quinta Julia Elena, calle Primera Junta, esquina Lavalle, 10 habitaciones, jardín, frutales, verduras, ocupa una manzana de terreno, alquiler 250 $ mensuales, el cuidado de la quinta paga el propietario, tratar Lavalle 148, Avellaneda. v23

SE ALQUILA UNA CASA CON ALTOS y bajos con grandes comodidades para flancos escritorios, colegios o casa introductora cómoda por su situación, a una cuadra del subterráneo, plaza Once de Septiembre con tranvías para todas direcciones, vera Jujuy 116 al 149, tratar Jujuy 116. v23

SE ALQUILA DEPARTAMENTO INDEpendiente moderno, flamante, planta baja, 4 piezas principales, siendo tres con balcones a la calle, buen baño instalado, hall cortina, despensa, pieza de servicio y todo el confort, estudio independencia esquina Catamarca 809, precio 150 $. Verlo todo el día.

SE ALQUILAN CASAS DE 5 Y 6 PIEzas, para familia, con todo el confort moderno, enteramente nuevas, cuarto de baño completo, agua caliente, dos piezas de servicio, cocina económica y a gas, luz eléctrica, campanillas y teléfono interno, calefacción en todas las piezas y dos ascensores; tratar casa Calvet y Cía., Paseo de Julio 401. v23

VALLE 2374, ALQUILASE CASA CON todo confort, a una cuadra de Plaza Italia, tratar en la misma, de 2 a 4 p. m. v26

ALQUILER de LOCALES y ESCRITORIOS

ALQUILANSE PIEZAS PARA ESCRITOrios en 35 y 40 $, Alsina 477. v26

ALQUILASE ESQUINA BUENA, PARA almacén, Cayena esq. Vírgenes. v24

ALQUILANSE ESCRITORIOS, PRECIO módico, Perú 161. v26

ALQUILO EN HORNO, VENDO LOS útiles poco capital, Victoria 3151. v27

ALQUILASE LOCAL, CORRIENTES 769. v27

ALQUILASE PIEZA PARA ESCRITORIO 30 $, con luz eléctrica, Lavalle 1034. v26

ALQUILASE HERMOSO LOCAL CALLAO 516, pesos 300, tratar Rivadavia 1352. v23

ALQUILANSE 2 LOCALES, UN DEPARtamento y una sala, Rivadavia 3639. v24

ALQUILASE AMPLIA SALA PARA EScritorio o señores solos, Libertad 38. v23

ALQUILASE AMPLIO Y ESPLENDIDO local, Belgrano 539/41 200 $, tratar Rivadavia 1362. v28

ALQUILASE UN SUBSUELO, SALON DE 20 metros y una pieza, Billinghurst número 689. v24

ALQUILASE UN ESPLENDIDO LOCAL esquina para negocio, muy barato, verlo y tratar, Chile 1300. v23

ALQUILO 2 ESPLENDIDOS SOTANOS, aptos para depósito de bolsas, Progreso 1122. v24

ALMACENES COMODOS, BIEN UBICAdos, baratos, alquílanse, juntos o separados. Moreno 1389. v18

ALQUILASE CORREDALON NUEVO, CApacidad 20 a 22 caballos, comodidad para familia, Caseros 3479. v23

ALQUILASE SALON GRANDE, TRES piezas, galpón y demás comodidades; Triunvirato 253. v24

ALQUILASE LOCAL BARATO, PARA almacén u otro; Thames esquina Costa Rica.

ALQUILO LOCAL ESQUINA CON COmodidades, alquiler barato, San Juan 2402, tratar 2804. v24

70, 60 Y 50 $, ALQUILANSE ESCRItorios todos al frente Lavalle 1512 esquina Paraná. v24

ALQUILASE GALPON Y 2 PIEZAS SObre terreno de 12x30, con entrada para carros, con o sin contrato, Santa Rosalía 1.81. v24

ALQUILASE LOCAL MODERNO PARA negocio y piezas familia, todo confort, Viamonte 1363, vería de 10 a 3, precio módico. v23

ALQUILASE LINDO LOCAL ESQUINA o dividido en dos, se transfiere contrato, sin pretensiones, a una cuadra de Corrientes, Chubut y Velazco. Tratar en la misma. v23

ALQUILO LOCAL DE 100 M. C., POR 100 $, gran portada, con o sin fondo y galpón para negocio o depósito, Billinghurst 240. v24

ALQUILANSE: AMPLIO LOCAL DE 15 por 30 metros, para negocio o depósito, de casa introductora; cuatro casas cómodas, para familias, barato, portero y ascensor, Venezuela 1120, tratar Perú 27. v24

ALQUILASE POR DIA, SEMANA O convencional, inmenso local, sin columnas, centralísimo, adecuado para cualquier destino, es una planta, 8 entradas, vidrieras, altos, Corrito 458, casi Corrientes. v24

CASA GARAGE SE ALQUILA, UNA cuadra del puerto, Rocha 253, U. T. 452, barraca.

DEPOSITO ESPACIOSO ALQUILO EN 45 pesos, Perú 589.

DESPENSA 153 SE ALQUILA PARA DEpósito, taller o industria local interno, comodidad para familia.

ESCRITORIO BARATISIMO SE ALQUILA Rivadavia 947. v23

ESCRITORIO BUENA PIEZA SE ALquila, Alsina 530.

ESCRITORIOS — DOS PIEZAS ALQUIlanse barato, Victoria 724, 1er. piso.

ESCRITORIOS SE ALQUILAN DOS muy Bailes, Belgrano 669. v24

ESCRITORIOS SE ALQUILAN, EDIFIcio espléndido, con gran confort, precios rebajados, Sarmiento 320.

ESCRITORIO SE ALQUILA A LA CAlle y otro interior 60 y 30 $, Tacuarí 92, primer piso.

ESQUINA GRANDE PARA 1 O 2 NEGOcios, alquilo barata, luz eléctr., San Eduardo 1699. v26

ESQUINA EXPRESA PARA ALMACEN, tienda, café y billares, comodidad familia, Constitución y Catamarca; abierto a 11 y 3 a 5.

ESPLENDIDO LOCAL PARA CASA INtroductora, Paseo Colón 532, sótano, piso, entrepiso, 1400 metros superficie, se alquila desde Mayo. v24

ESPLENDIDO LOCAL 230 $, CON VItrinas, sótano, habitaciones interiores, vélez Sarsfield 281, prolongación de Entre Ríos, tranvías 6, 24, 29, 50 y 60. v24

ESQUINA SALON 5 PIEZAS, SOTANO, portón, patio, quinta, etc., por 45 $ y chalet 2 piezas, sótano, amplias dependencias, quinta, jardín, etc., por 30 $, centro comercial, Lanús Oeste, almacén La Moroeha. v28

GALPON DE DOS PISOS SE ALQUILA barato, Moreno 3156. v25

GALPON ALQUILO, MORENO 3160.

GALPON, 3 PIEZAS, SE ALQUILA, Arena 37, frente al Parque Patricios. v23

GRAN LOCAL CON SOTANO, RIVADAvia 1134, alquila Jiménez; B. Mitre 441. v23

GALPON DE MATERIAL APTO PARA depósito o industria, con habitaciones alquílanse, Estados Unidos 2356. v23

GALPON CERRADO Y PIEZAS, AGRELO 4352, a tres cuadras Rivadavia altura Av. La Plata. v23

GALPON CERRADO Y CON PISO DE madera, de 10x7, se alquila, Alberti 1766. v24

GRAN SALON DE 9x23 Mts., CON SOtano, comodidades para familia y fondo se alquila, Medrano 226. v24

GALPON DE MATERIAL APTO PARA garage, industria o depósito se alquila, Gral. Urquiza 568. v25

GARAGE ALQUILASE A 8 CUADRAS de plaza Constitución, de 38 metros de largo por 14 de ancho, con comodidad para familia, Azara 225, continuación de Tacuarí, Barracas al Norte, verlo y tratar de 9 a 11 a. m. y de 2 a 5 p. m.

ALQUILER de LOCALES y ESCRITORIOS

GRAN LOCAL PARA GARAGE, BIOGRAfo o casa mayorista, doy en arriendo; Junín 1548.

LOCAL CON SOTANO Y ENTREPISO (4 piezas) alquílase; Av. Mayo 1114. v26

LOCAL ALQUILASE, DOS GRANDES vidrieras; Tucumán 1033.

LOCAL PARA NEGOCIO CON ARMAZOnes, alquilo, Córdoba 3084. v25

LOCAL CON SOTANO SE ALQUILA, Lima 614, las llaves al 618.

LOCAL PARA NEGOCIO Y 2 SALAS alquílase, Piedras 1099 esq. Humberto I.

LOCAL PARA NEGOCIO Y PIEZAS ALquílase, Florida 428, verlo de 2 a 5.

LOCAL LUJOSO CON GRAN SOTANO, alquílase, Victoria 2075. v23

LOCAL MODERNO CON SOTANO DE 900 metros cuadrados, B. Mitre 1680. v26

LOCALES CON PIEZAS CONTIGUAS, alquílanse, Moreno 2054/60. v23

LOCAL BARRIO COMERCIAL, ALQUIlase, Chacabuco 392. v23

LOCAL ESPLENDIDO CON COMODIdad, familia se alquila, Florida 648. v23

LOCAL MODERNO 9x20, SOTANO, 3 habitaciones, se alquila, Corrientes 4124. v23

LOCAL, COMODIDAD PARA FAMILIA, alquilo en $ 160, C. Calvo 1824, tratar Santa Fe 3389. v23

LOCAL NUEVO CON SOTANO Y dependencias, gran vidriera, alquílase Cangallo 1413. v23

LOCAL Y PIEZA AL LADO ESTACION tranvía, para lotería, cigarrería, etc., alquilo, Lacarra 47. v23

LOCAL AMPLIO, MODERNO, GRAN SAlón y comodidades, para familia, alquilo, Independencia 3741. v24

LOCAL AMPLIO MODERNO ALQUILASE para representantes, consignatarios, etc., Tacuarí 522. v24

LOCAL, SE ALQUILA UNO ESPACIOSO, con gran sótano en la calle Rivadavia 2338, tratar en Rodríguez Peña 520. v24

LOCAL ESPACIOSO, CON COMODIDAD familia, alquilo barato, Cochabamba 2062. v24

LOCAL APROPIADO PARA PELUQUEría u otro negocio, compuesto de salón, dos piezas y dos piecitas, se alquila, Thames 1312, a una cuadra de Rivera.

LOCAL ALQUILASE PARA TALLER O garage Lavalleja 305, permanentemente ocupado con corrales, contrata 4 años.

LOCAL ALQUILASE PARA CUALQUIER industria, de 38 metros de largo por 14 de ancho, con comodidad para familia, Azara 225 continuación de Tacuarí, Barracas al Norte, verlo y tratar de 9 a. m. y de 2 a 5 p. m. v24

NEGOCIO CON SOTANO SE ALQUILA, 110 $, 24 de Noviembre 74. v24

NEGOCIO ALQUILO, CON SOTANO Y comodidad para familia, E. Unidos 2300. v23

PELUQUEROS: SE ALQUILA LOCAL chico donde está instalada peluquería muy acreditada, Lavalle 1089 tratar en el número 1099. v23

PARA CONSULTORIO, OFICINAS DE sociedades anónimas, escribanía, estudio. Salones decorados con frente a la calle, ascensor, electricidad, se alquilan baratísimos, C. Pellegrini 63. v24

SE ALQUILA SALA PARA NEGOCIO, Cangallo 2532.

SALA GRANDE PARA NEGOCIO alquilo por 65 $, Pichincha 1745.

SE ALQUILA UN GALPON, CON 3 PIEzas, barato; Catamarca 754.

SE ALQUILA UN SALON Y UNA PIEza, ocurrir Medrano 1249. v23

SE ALQUILA CASA CON GALPON, Ayacucho 1394. v26

SALON MODERNO, PARA NEGOCIO, SE alquila, San Juan 2911. v24

SALA SE ALQUILA, PARA ESCRITORIO u hombres solos, Chacabuco 340. v23

SE ALQUILA SALA PARA NEGOCIO Y una pieza, Humboldt 2038. v24

SE ALQUILA UN CORRALON PARA 3 O 4 chatas, con sala y antesala, en buenas condiciones, Irlarte 128, B. al Norte. v23

SE ALQUILA LOCAL CON GRANDES comodidades, para familia, Honduras 4799. v23

SE ALQUILA EL GRAN LOCAL QUE ocupa el Palacio de Cristal, Chacabuco y Victoria. v24

SE ALQUILAN ESCRITORIOS BARATOS, en 1er. piso, con luz y ascensor, Victoria 788. v23

SE ALQUILA UN GARAGE, MOMPOX 1852, a media cuadra de E. Ríos y Garay. v24

SE ALQUILA PISO 10, CON GRAN confort, especial para commanila, edificio nuevo y espléndido, Sarmiento 320.

SE ALQUILA ESQUINA CON ARMAZOnes, existe almacén hace 14 años; Uruguay 3105, esq. Conde.

SE ALQUILAN DOS PIEZAS PARA EScritorio, corridas, con balcón, Bmé. Mitre 1091.

SOBRE PALERMO, GRAN GALPON, casa para familia, fuerza motriz, doy en arriendo; Junín 1648.

SE ALQUILA SALON, 10x25, PREPARAdo para garages, para otro negocio, Independencia 2830, tratar Catamarca 755. v28

SE ALQUILA UN CORRALON, QUE SIRve para cualquier depósito, garage o cochería, Av. Maipú 951, Vicente López. v23

SE ALQUILA GRAN TALLER MECANIco de carpintería con todas las máquinas completas, casa acreditada de 30 años, Alsina 2114. v25

SE ALQUILA UN GALPON CON 3 AÑOS de contrata, 30 de frente por 75 de fondo, con dos negocios a la calle, Cangallo 2030, tratar Ayacucho 164. v23

TERRENO CENTRAL, 500 VARAS O más, se alquila, contrato, Alsina 3265. v24

TERRENO DE 20 VARAS POR 55, Lúcia 1376, entre Cochabamba y Constitución, se alquila con contrata, tratar Malabia 1540. v24

HOTELES Y CASAS DE PENSION

A 60 $ PENSION Y PIEZA, PENSION 40 $, Libertad 375.

A 30 $ PENSION española CON CAMA, 45 y 50 $, Bdo. de Irigoyen 228. v23

A 40 $ PENSION CON PIEZA 60 Y 70, con vistas al río, Sarmiento 212, 2o. piso. v23

A 2.50 DIARIO, MENSUAL 50 y 70 $, pensión y pieza, familia, Chacabuco 285, 1o. izq.

A 30 y 40 BUENA PENSION, CON cama 50, 100 $; pasajeros $ 2.50, 5 familia vasca, Rivadavia 1063.

A 30 $ PENSION SANA CON CAMA, 55 y 60, puchero a la española, comidas selectas, piezas amplias, casa sería, aseo, Chile 557. v26

A 40 $ PENSION DE PRIMERA, CON sala, para matrimonio 180 $, y pieza desde 60 $, a 100, con pensión, B. de Irigoyen 1692. v23

BUENA PENSION CON CAMA 50 Y 60 pesos, familia española; Rivadavia 972.

CERRITO 78, PENSION Y PIEZA amueblada a matrimonio o caballeros, en familia.

DOY PENSION CON PIEZA A 1 O 2 caballeros, Venezuela 445. v24

DOY PENSION A CABALLEROS, CAsa de familia; Moreno 784. v24

DOY PENSION, SALA AMUEBLADA, matrimonio, compañero, otra 60 $, Lima 1341.

EL COLISEO, CHACABUCO 180, ADMite pensionistas a 25 $, nuevo dueño. v31

ESPLENDIDA PENSION CON CAMA 60 a 70 $, por día 2.50 y 3 $; Rivadavia 1073. v23

ESPLENDIDA PENSION $ 40, CON PIEza $ 60 y 90, madrileña, C. Pellegrini 282.

EN CASA DE FAMILIA SE DA PENsión a caballeros o señoritas; Méjico 1740.

HOTEL TACUARI 126, PIEZAS por DIA de 1.50 y 2 $ para matrimonio, de 3 a 4, se reciben pensionistas. v28

HOTEL IMPERIAL, TALCAHUANO 77, piezas y salas con o sin pensión para matrimonio y pasajeros, desde 2 $. v28

HOTEL CENTENARIO, MEJICO 557, A familias y pasajeros que embarcan, esta casa está cerca del puerto, buen trato y mucho aseo, precio $ 2, 2.50 y 3, tres 45, 50, 55 y 60. v24

HOTEL CENTENARIO, MEJICO 557 — A familias y pasajeros, central, para los que viajan a Europa por estar cerca del puerto, teatros, Bancos. Día 2, 2.50 y 3 pesos; mes, 45, 50, 55 y 60. v24

PENSION 1a. SE DA A 2 CABALLEROS en familia; Rivadavia 1082.

PENSION CENTRAL, VICTORIA 826, doy pensión con o sin pieza. v23

PENSION FAMILIAR, PIEZA AMUEBLAda a caballero, Sgo. del Estero 367. v23

PENSION DA, PIECITA VENTILADA, alquila familia particular, Río Bamba 229 v23

PENSION CON PIEZA PARA UNA O dos personas alquilo, Bmé. Mitre 1428, altos. v24

PENSION, PRECIOSAS SALITAS amuebladas, a caballero y matrimonio, Esmeralda 108.

PENSION DE 30 y 40 $, CON ALOJAmiento 55, 50 y 60 $, Gascón 502 y 508, Jardín Hotel. v24

PENSION SE DA A CABALLEROS Y pieza en casa de familia, precios módicos, Chacabuco 357. v24

PENSION DOY CON O SIN PIEZA A caballeros, precio módico, familia, Perú 867.

PENSION española a 30 y 35 $, CON pieza 50, Carabelas 289, frente al Mercado del Plata y otras piezas, con o sin pensión familia.

HOTELES Y CASAS DE PENSION

PENSION, PIEZA 60 45, 70 $ POR DIA 2.50, familia, Chacabuco 223. v24

PENSION ITALIANA, RECIEN INSTALada, con todo el confort moderno, salas, y piezas, se alquilan y se reciben pensionistas; Uruguay 265-67.

RESTAURANT "NACIONAL" FUNDADO en 1887, tiene buenas camas y limpias desde 0.80 hasta 1 $. Cerrito 121. v30

VUELASE A C. PELLEGRINI 430, PENsión completa de primera, con linda pieza amueblada, a matrimonio o 2 caballeros, 140 $. v23

CASAS, LOCALES Y PIEZAS BUSCADAS

CABALLERO BUSCA UNA O DOS PIEzas, en casa decente y único inquilino, radio cerca del Once, por carta a N. N., Rivadavia 3354. v23

CASA O DEPARTAMENTO DE BAJOS, de 3 a 5 piezas se desea alquilar cerca de Perú y Belgrano, ofertas con precio Fitz Roy 2361.

CABALLERO ALEMAN BUSCA CUARTO chico no demasiado lejos del centro, sin o con 1/2 pensión, ofertas bajo G. T., Rivadavia 1255. v23

DESEO UNA O DOS PIEZAS BIEN amuebladas, con o sin pensión, para matrimonio. Por carta, señor Zenón, Córdoba 1819.

DESEO PIEZA AMUEBLADA CON O sin pensión, radio Arenales, Cerrito, Corrientes. Ofertas a C. D., Poste Restante Correo Central.

JOVEN ALEMAN BUSCA PENSION PAra aprender castellano, ofertas F. H. 26, casilla correo 54. v28

NECESITO CASA 7 HABITACIONES Y dependencias, distanto 5 cuadras estación Vélez Sarsfield, F. C. O., enviar datos y precios N. N., Santiago del Estero 924. v23

PIEZA PARA MATRIMONIO SE DESEA con comodidades, a 10 cuadras de Plaza Alvear, dirigirse Uruguay 1115. v23

PENSION PARA DOS CABALLEROS SE desea, muy central, desde 1o. de Abril, casa tranquila, por carta con precio, Fernández, Chacabuco 1223.

SE DESEAN ALQUILAR TRES O CUAtro piezas en departamento de cuatro piezas, escribir, Salgados, Parera 137. v24

Señorita ARGENTINA, EMPLEADA, desea pensión honesta, en casa respetable, escribir Solís 615, 2o.

SE DESEA PENSION EN LA CERCANIA de Santa Fe y Pueyrredón, ofertas a Casilla de Correo 363.

SE PRECISA UNA PIEZA SIN MUEBLES en casa buia de familia decente y tranquila, con ventana o banderola, para un señor solo, dirigirse por escrito a señor Anglada; Perú 402, info.

ALQUILER DE HABITACIONES

ALQUILO ANTESALA BIEN AMUEBLAda, Pueyrredón 1505. v25

ALQUILO PIEZAS MUY VENTILADAS Tacuarí 688. v23

ALQUILASE ESPLENDIDA SALA amueblada, Santa Fe 2268. v23

ALQUILASE BARATO UNA PIEZA chica y otra grande, Córdoba 1066. v29

ALQUILASE BARATO PIEZA PHICO Y una grande, Venezuela 462. v24

ALQUILASE UNA PIEZA AMUEBLADA, comfortable, Libertad 481. v24

ALQUILO LINDA PIEZA A HOMBRE solo, San Carlos 3726. v23

ALQUILASE PIEZA A HOMBRES SOlos, Corrientes 1548. v24

A CABALLEROS ALQUILO SALA, Junín 286. v23

ALQUILASE GRAN SALA Y PIEZAS, S. Salvador 4430. v23

ALQUILO DOS PIEZAS PARA HOMbres solos, Viamonte 1676. v23

ALQUILO COMEDOR BARATO, CON toda comodidad, Garay 3020. v23

ALQUILO EN 23 $ PIEZA, Sgo. DEL Estero 1086, altos, no hay papel. v23

ALQUILASE PIEZA CON TODAS COmodidades, Castro Barros 258. v23

ALQUILASE PIEZA GRANDE, CON luz eléctrica, Libertad 848. v23

ALQUILO PIEZA EN 28 $, CASA tranquila, Pozos 929. v25

ALQUILASE PIEZA A HOMBRES SOLOS, Salta 941. v23

ALQUILO SALA GRANDE, DIVISION, balcón y piezas, Cevallos 1266. v23

ALQUILASE PIECITA A HOMBRE SOlo, Alsina 322, no hay papel. v23

ALQUILASE PIEZA AMUEBLADA, Y grande, para dos, Paraguay 2671. v23

ALQUILASE PIEZA AMUEBLADA PAra uno o dos, Santa Fe 3279. v25

ALQUILASE PIEZA CON O SIN MUEbles, Moreno 1736.

ALQUILASE PIEZA AMUEBLADA, para 2 personas, Sulpacha 47. v23

ALQUILASE PIEZA AMUEBLADA, Rivadavia 1181. v24

A $ 55 LINDA PIEZA AMUEBLADA con pensión, a empleado, Méjico 865. v23

ALQUILANSE DOS PIEZAS A MATRImonio solo, Venezuela 1351. v24

ALQUILASE SALA Y ANTESALA A personas mayores, Méjico 649. v24

ALQUILO PIEZA AMUEBLADA CON O sin pensión, Belgrano 1356. v23

ALQUILASE SALITA Y OTRA PIECITA a hombres solos, Río Bamba 867. v23

ALQUILO PIEZA A HOMBRE SOLO; Defensa 544, dep. 6o.

ALQUILANSE DOS PIEZAS, CASA FAmilia, Sáenz Peña 664.

ALQUILANSE DOS PIEZAS AMUEBLAdas con pensión, Sarmiento 335.

ALQUILASE PIEZA A MATRIMONIO, luz eléctrica, Chacabuco 379. v25

ALQUILASE UNA HERMOSA PIEZA, casa particular, Solís 146. v24

ALQUILANSE DOS PIEZAS, CORDOBA 1658. v25

ALQUILASE PIEZA BARATO, Corrientes 357. v25

ALQUILASE PIECITA A PERSONAS SOlas, $ 35, Independencia 1037, altos.

ALQUILO PIEZA CON MUEBLES EN FAmilia, Santa Fe 1907, dep. F. v24

ALQUILANSE 2 PIEZAS, MAIPU 746. v26

ALQUILO ANTESALA Y PIECITA PAra hombre solo, Charcas 1035. v24

ALQUILANSE 2 HABITACIONES JUNTAS o separadas, Montevideo 369.

ALQUILASE PIEZA A HOMBRE SOLO Perú 321.

ALQUILO DOS ESPLENDIDAS PIEZAS con comodidades, Córdoba 2271. v24

ALQUILASE PIEZA AMUEBLADA PAra señor solo; Chile 865. v27

ALQUILASE PIEZA A HOMBRE SOLO en $ 18, casa familia, Callao 1066.

ALQUILO SALA CON O SIN MUEBLES, Viamonte 1571.

ALQUILASE LINDA SALA GRANDE 90 pesos, Sulpacha 776, casa moderna.

ALQUILASE LINDA PIEZA 45 $, CASA moderna, Sulpacha 776.

ALQUILO HERMOSA ANTESALA A personas mayores, Paraná 136. v24

ALQUILO PIEZA A HOMBRES SOLOS, o persona mayores, Venezuela 1330.

ALQUILASE COMEDOR Y DOS PIEZAS Santiago de Estero 1374.

ALQUILO 1 O 2 PIEZAS AMUEBLADAS, casa familia, Av. Mayo 1413, 4o. v24

ALQUILASE SALA O PIEZA AMUEBLAda para 2 personas; Charcas 1240. v24

ALQUILASE UNA PIEZA AMUEBLADA, San Martín 615. v24

ALQUILASE SALA, DORMITORIO, cuarto baño, pensión la., Tucumán 1523.

ALQUILASE UNA PIEZA A HOMBRES solos; C. Pellegrini 72. v23

ALQUILASE PIEZA A HOMBRE S

INSTRUCCION PUBLICA

AL INSTITUTO [illegible] DE INSEÑANZA para señoritas, dirigida por Mme. [illegible] Informada en Paris y Viena.

Precios [illegible] anticipados:

Corte y confección	$ 15
Labores de [illegible]	" 10
Inglés [illegible]	" 10
Música [illegible]	" 10
Dibujo [illegible]	" 10

Las [illegible] de [illegible] en la Mme. Pichon, [illegible] por la más [illegible] [illegible] profesoras en 20 [illegible] [illegible] Fe 582 [illegible] v184.

ASPIRANTES A PERITO MERCANTIL, título "Tenedor de Libros" y "Calígrafo Mercantil Pagano", [illegible] para todos los [illegible] [illegible] [illegible]

SERVICIO DOMESTICO PEDIDO

AMA pide DOCTOR ADEMANNO, únicamente para dar el pecho, sueldo 125 $, Junín 277.

A HOMBRE SOLO Y DE EDAD, SE LE da casa y comida a cambio de pequeño servicio, Belgrano 1008. v25

AMA DE LECHE ROBUSTA SE NECESita, urgente, buen trato, sueldo 130 $, Lavalle 1588.

BUENA COCINERA PARA CORTA FAmilia, bien recomendada, Sarmiento 1344 v23

CHICA DE 12 A 14 años NECESITO, SE da buen trato, Sadi Carnot 903. v23

COCINERA CON RECOMENDACIONES se necesita, Cangallo 2217. v23

COCINERA SE PRENSA PARA CORTA familia; Urquiza 362.

COCINERA BUENA, CON CAMA, PREFiérese italiana; tratar Entre Ríos 1045.

COCINERA ITALIANA, SUELDO 45 $, se necesita, Rivadavia 5056. v24

CHICO BIEN RECOMENDADO, SE NEcesita, Victoria 724 (2o. piso).

COCINERO ITALIANO PARA FONDA, se necesita, Lavalle 3799.

COCINERA PRACTICA, PARA CASA de pensión, se precisa, Rivadavia 950.

COCINERA CON CAMA SE NECESITA: Soler 4432, esq. Canning.

COCINERA SE PRECISA, CON RECOmendaciones, Callao 86, 4.o piso, izquierda.

COCINERA Y SIRVIENTA PARA ESTANcia y cría de aves, del país o italiana, se necesita; Junín 1648.

COCINERA ARGENTINA SE PRECISA, con cama y recomendación; sueldo 50 pesos; Maipú 436.

COCINERA española, PRACTICA, CON cama, formal preciso, sueldo 60 $, Rivadavia 6715, Flores.

COCINERA PARA MATRIMONIO y otros quehaceres de casa, se necesita; Pichincha 1140, dep. 8.

CHICA DE 13 A 15 años NECESITO, para ayudar quehaceres de pocas personas, Pueyrredón 652, casa 5. v24

COCINERA SENCILLA, PARA CAMPO cercano, que sepa lavar, para corta familia, se necesita; Lima 707; tratar de 7 a 9 a. m., hoy lunes.

COCINERA QUE ENTIENDA BIEN SU oficio y planchar ropa de señora, se precisa; Callao 1647, 3er. piso, departamento B.

CHICA DE 13 A 15 años, PARA MATRImonio se precisa, que sea presentada por su familia, casa de respeto; Moreno 1238.

GOBERNANTA FRANCESA SE NECEsita, Santa Fe 2611. v23

HOMBRE SIRVIENTE SE NECESITA para cuidar un enfermo nervioso, Guido 8, domus, F. C. S.

JOVEN DE 14 A 16 años, SE NECESITA. General Paz 1059. v23

LAVANDERA SE PRECISA PARA CAsa familia Paseo de Julio 2124, dep. A.

LAVANDERA PARA TAILER, SE PREcisa, se prefiere italiana; Bermejo 308

LAVANDERA SE NECESITA, CHARCAS 1035.

LAVANDERA UN DIA POR SEMANA, se necesita, Lavalleja 1071.

LAVANDERA PARA TALLER DE LAvado, se necesita, Córdoba 2607.

LAVANDERA SE NECESITA, YATAY 742.

LAVANDERA QUE SEA BUENA Y SEpa su obligación, necesito, C. Calvo 2068.

MUCAMA PRACTICA SE PRECISA, Rioja 1936.

MUCHACHA DE 14 a 15 años SE PREcisa, Brasil 730.

MUCHACHA DE 14 años SE PRECISA para corta familia, Corrientes 4624.

MUCHACHA SE NECESITA; B. IRIGOyen 72.

MUCHACHA SE NECESITA, DE 12 A 14 años; Pedernera 563, Flores.

MUJER PARA LAVAR Y COSER, SE necesita, 1 peso por día; Chile 919.

MUCHACHA PARA SERVICIO DE CORta familia necesito, Godoy Cruz 3585.

MUCAMA SE NECESITA, CHARCAS 1355.

MUCHACHA PARA MATRIMONIO, sueldo 20 $, Chile 2174. v24

MATRIMONIO JOVEN SE NECESITA; Corrientes 2041.

MUCHACHA SE PRECISA; URUGUAY 1249, dep. 17.

MUJER FORMAL PARA LIMPIEZA, horas al día, preciso; Cevallos 1930.

MUCHACHA ROBUSTA, PARA SERVIcio de corta familia; Río Bamba 1065.

MUCAMA SE NECESITA; B. MITRE 1139; tratar de 9 a 10.

MUCHACHA DE 12 A 15 años SE NEcesita, Sarmiento 3539.

MUCHACHA de 16 años, PARA CORTA familia, se precisa, Brasil 933.

MUCHACHO SE NECESITA, PARA casa de familia, Córdoba 2054.

MUCAMA QUE SEPA PLANCHAR, SE necesita, Independencia 1479. v23

MUCHACHO SE PRECISA, INDEPENdencia 1096. v23

MUCHACHA SE PRECISA, ENTRE Ríos 1737, dpto. 5. v23

MATRIMONIO, SIRVIENTA Y PEON para campo, se necesita, Tagle 2485.

MUCHACHA SE NECESITA, DE 14 A 15 años; Valentín Gómez 3267. v24

MUCHACHA DE 14 A 16 años SE PREcisa, sueldo 20 $, Mansilla 2462.

MUCHACHA RECIEN VENIDA, JOVEN, se necesita, Martín García 767. v23

MUCHACHA PARA CORTA FAMILIA, se precisa, Carlos Calvo 3534. v23

MUCHACHA PRECISO, DE 12 años para matrimonio, Moreno 2132, dpto. 3. v22

MUCHACHA SE NECESITA, MATRIMOnio solo. Pichincha 52, tranvías 1, 2, 3, 5. v23

MUCHACHA DE 12 A 14 años, HABIENdo otro servicio, se precisa; Ecuador 1418

MUCHACHA SE PRECISA PARA CUIdar un nene; tratar después de las 12 m.; Corrientes 1981, dep. 4.

MUCHACHO DE 14 A 16 años, PARA limpieza y mandados, preciso, presentado por sus padres; Andes 444, 2o. piso.

MUCAMA GENERAL RECOMENDADA, se precisa; tratar Charcas 1638, de 9 a m. a 6 p. m.

MUCHACHA DE 10 A 12 años, PARA cuidar criatura necesito, trato familiar Liniers 611.

MUCHACHA O SIRVIENTA PARA TODO trabajo, se necesita prefiero recién venida, San Juan 3002.

MUCHACHA de 12 a 15 años, SE PREcisa para los quehaceres de casa, Arcos 3397.

MUCHACHA CHICA, PARA TODO servicio, se precisa; Provincias Unidas 2171, Flores.

MUCHACHA DE 12 A 14 años, SE NEcesita para corta familia, sueldo 15 $; Potosí 4234.

MUCHACHO PRECISO, PRACTICO PAra servicio de mesa, casa pensión, Carlos Pellegrini 348, de 8 a 10 a. m.

MUCAMA GENERAL, SE NECESITA con buenas recomendaciones, tratar después de las 9 a. m., Avacucho 514.

MUCHACHO PARA APRENDER UN oficio y mandados, de 12 a 15 años, se precisa, Bmé. Mitre 1243.

MUCHACHA SE NECESITA PARA CORta familia, sueldo 20 $, Bolívar 645, dep. 2.

MUCHACHA SE NECESITA PARA SERvicio de corta familia menos cocina, se prefiere argentina, Acevedo 2392.

MUCHACHA SE NECESITA, PRESENtarse después de las 10, Cochabamba 448.

MUCHACHA DE 13 A 14 años, SE PREcisa, sin cama, para matrimonio; Paraguay 966, dep. A.

MUCHACHA SE PRECISA PARA LOS quehaceres de corta familia; San Juan 1740.

MUCHACHA ITALIANA PARA AYUDAR en los quehaceres se necesita, O'Higgins 1042, sueldo 30 $. v23

MUCAMA JOVEN SE PRECISA, CON recomendaciones, para el servicio de matrimonio solo, Bacacay 1838. v23

MUCHACHA PARA TODO SERVICIO DE corta familia, se necesita, Directorio 3277, Flores. v23

MUCAMA SE NECESITA, QUE SEPA servir bien la mesa y con recomendaciones, tratar de 9 a. m. en adelante, Lacroze 1430. v23

MATRIMONIO, EL TRABAJANDO afuera, o señora anciana para atender corta familia y cuidar gallinas, etc., se precisa en quinta cerca ciudad, Victoria 569.

MATRIMONIO PARA ESTANCIA, SE necesita, ella cocinera, argentina, para una persona, él peón general, sueldo 80 $, tratar de 9 a 2, B. Mitre 1846.

MATRIMONIO SIN HIJOS NECESITO para estancia, él que sea buen quintero y sepa ordeñar y algo andar á caballo, ella para todo servicio y que sepa cocinar bien, que tengan buenos informes, no se atienden recién venidos, sueldo 70 $, Estados Unidos 1132, tratar de 8 a 12 de la mañana.

MATRIMONIO SE NECESITA PARA encargado de casa de departamentos dándole departamento gratis en cambio de servicios de la señora por 14 limpiezas de la casa, por carta únicamente enviando estampilla para la contestación, dando referencias de nacionalidad, edades, oficio del esposo y conducta, a Administración de Propiedades de José Liberatore, Viamonte 1556, no se atiende personalmente. v23

NIÑera SE NECESITA, DE 15 A 16 años, recomendada; Ombú 277.

NECESITO MUCHACHA MEDIO OFIciala vastre, Larrea 716.

NIÑera PRACTICA, SE NECESITA para un nene, Belgrano 1934.

NIÑera SE PRECISA; THAMES 2409.

SERVICIO DOMESTICO PEDIDO

NIñera Y OTROS QUEHACERES SE necesita, sueldo 25 $, tratar de 9 a 12 m., Vidt 220. v24

PORTERO RECOMENDADO, HOMBRE serio, se necesita; dirigirse por carta solamente a L. B., San Martín 329.

PORTERO DE COLEGIO Y UN PEON, sepa algo cocina fácil, necesito con cama, Flores 3820.

PRECISASE SIRVIENTA PARA COCINA y trabajo de matrimonio, Pasaje Irigavadavia y Azcuénaga, entrada 3a., dep. 7. v25

SIRVIENTA EXTRANJERA, CON CAma se necesita, Bacacay 2232, Flores.

SE PRECISA SIRVIENTA, GENERAL Urquiza 1341.

SIRVIENTA SE NECESITA, BUEN sueldo, Pedernera 861 (Flores).

SE NECESITA UNA SIRVIENTA PARA todo trabajo, Thames 350.

SIRVIENTA PARA TODO SERVICIO, se necesita, con cama; Suipacha 259.

SE PRECISA PEON DE COCINA; ESMEralda 1289.

SIRVIENTA SE NECESITA, QUE SEPA cocinar, $ 45; Almirante Brown 1057.

SIRVIENTA SE NECESITA; SE PREFIEra recién venida; Larrea 366, dep. 8.

SE NECESITA SIRVIENTA; LIBERTAD 824.

SIRVIENTA SE NECESITA PARA TOdo servicio, práctica; San Juan 3067.

SIRVIENTA SE NECESITA, CORRIENtes 1748.

SIRVIENTA QUE HAYA TRABAJADO en casa de pensión necesitase, Defensa 594.

SIRVIENTA PARA MATRIMONIO SE precisa, Rivadavia 8173. v24

SE NECESITA SIRVIENTA QUE SEPA algo de cocina, Rivadavia 8244.

SE PRECISA SIRVIENTA PARA TODO trabajo, pago 35 $, Lavalle 1158, 4o. p.

SIRVIENTA PARA CORTA FAMILIA, se necesita, Entre Ríos 329.

SE NECESITA SIRVIENTA, HERRERA 1161.

SIRVIENTA O MUCHACHA SE NECESita, Membrillar 233 (Flores). v24

SIRVIENTA PARA CORTA FAMILIA se precisa; Gral. Paz 1678, Belgrano.

SE NECESITA SIRVIENTA JOVEN, PAgo 30 $, Almagro 478. v24

SE PRECISA CHICA DE 12 A 14 años, para cuidar chico, Tacuarí 1071.

SIRVIENTA RECIEN VENIDA SE NEcesita Bulnes 1677.

SIRVIENTA PARA TODO TRABAJO SE precisa Perú 81, dept. G. v24

SIRVIENTA SE NECESITA PARA TAller de planchado, Solís 881.

SE NECESITA SIRVIENTA, SAAVEDRA 1251.

SIRVIENTA QUE SEPA COCINAR, preciso, Victoria 2630.

SIRVIENTA JOVEN QUE SEPA DE COcina, se precisa, Moreno 1252, 2o. piso.

SIRVIENTA SE NECESITA, SARMIENto 2199.

SE PRECISA SIRVIENTA PARA TODO trabajo; Méjico 1029.

SIRVIENTA SE PRECISA PARA TODO trabajo, sueldo $ 30, Chile 802.

SIRVIENTA SE PRECISA DE 18 A 20 años, todo trabajo, Ituzaingó 880.

SIRVIENTA SE PRECISA, ESTADOS Unidos 3081, altos.

SIRVIENTA QUE ENTIENDA DE COCIna se precisa, Pringles 1387. v23

SE NECESITA SIRVIENTA, B. MITRE 2061, 3er piso. v24

SIRVIENTA SE NECESITA, HUMBOLDT 852. v23

SIRVIENTA PARA CORTA FAMILIA, se necesita, Ombú 239. v23

SE NECESITA UNA SIRVIENTA, BELgrano 948, restaurant. v23

SIRVIENTA SE PRECISA QUE SEPA cocinar, Pergamino 121. v24

SE NECESITA SIRVIENTA QUE SEPA cocinar, Cuba 2947. v23

SIRVIENTA PARA TODO SERVICIO se necesita, Alvarez 1524. v23

SIRVIENTA PARA TODO TRABAJO, SE necesita, Tucumán 2195. v23

SE NECESITA MUCHACHA PARA MAtrimonio, Gral. Urquiza 47, v23

SE PRECISA PEON QUE SEPA LAVAR pisos, Coronel Díaz 110.

SIRVIENTA PARA TODO SERVICIO, se precisa, Del Carmen 744, buen sueldo.

SE PRECISA MUCHACHA PARA MATRImonio sin hijos, Estados Unidos 2887.

SIRVIENTA SE PRECISA PARA CASA de familia; 25 de Mayo 674, dep. 6.

SIRVIENTA PARA TODO TRABAJO, SE precisa; Almagro 1053.

SIRVIENTA QUE SEPA ALGO DE COCIna, se precisa; Salcedo 3468.

SIRVIENTA PRECISA MATRIMONIO; Estados Unidos 733.

SE NECESITA UNA SIRVIENTA RECIEN venida, española, Bustamante 1631. v24

SE PRECISA COCINERA PRACTICA con recomendaciones, Bmé. Mitre 1258. v24

SIRVIENTA SE PRECISA, TODO TRAbajo que sepa de cocina; Alvarado 680. v25

SIRVIENTA QUE SEPA COCINAR, PARA corta familia, se precisa, Gazcón 316. v24

SIRVIENTA PARA TODO SERVICIO SE necesita con cama, Colombres 1434. v23

SIRVIENTA PARA TODO TRABAJO que sepa cocinar se precisa, Carlos Calvo número 1231, piso 1o.

SIRVIENTA QUE SEPA ALGO DE COcina, buenas recomendaciones, precisan Bolívar 831, 3er. piso, dpto. 5. v23

SIRVIENTA PARA TODO TRABAJO DE matrimonio sin hijos, se necesita, se paga buen sueldo, Entre Ríos 642. v24

SIRVIENTA PARA MATRIMONIO, COcina sencilla y todo trabajo, se necesita, Sucre 1188. v23

SIRVIENTA FORMAL, SIN CAMA, para todo servicio de corta familia, se precisa, Rioja 1007.

SIRVIENTA SE PRECISA, PARA SERvicio de muy corta familia, después de las 8 a. m., Sarmiento 1246.

SE NECESITA SIRVIENTA, PARA TODO trabajo, que entienda de cocina, Italiano 3812. v23

SIRVIENTA QUE SEPA COCINAR y para otros trabajos se necesita, con referencias, Chile 735. v23

SIRVIENTA QUE SEPA COCINAR BIEN y pequeños quehaceres se necesita con cama, Alberti 587. v23

SIRVIENTA QUE VAYA AL CAMPO, SE precisa, para corta familia, Paraguay 964, dep. C, 2o. piso. v23

SE PRECISA MUCHACHA PARA AYUdar los quehaceres de casa, con cama, calle Río Bamba 422.

SIRVIENTA NECESITO PARA TODO servicio, Bolívar 859, después de las 9 de la mañana.

SE NECESITA señora SOLA CON CAma, para todo servicio, persona sola, Esmeralda 810.

SIRVIENTA SE NECESITA, TRATAR Viamonte 1077, después de las 9 de la mañana.

SE PRECISA UNA PERSONA PARA TRAbajo liviano, 3 horas por día, dirigirse Rivadavia 3715, de 2 a 5.

SIRVIENTA NECESITO PARA CORTA familia, pago buen sueldo, México 1714, 4.o piso. v24

SE PRECISA MUJER PARA CRIANZA de chica, con inamadera; Suipacha 163, dep. 3.

SIRVIENTA QUE ENTIENDA ALGO DE cocina y otros quehaceres, se necesita para casa de pensión; Perú 674.

SIRVIENTA QUE SEPA LAVAR ROPA y algo coser, sin pretensiones, preciso; Pedro Mendoza 1661.

SIRVIENTA SE PRECISA PARA TODO trabajo; presentarse después de las 9 a. m.; Cevallos 236, 2o. piso C.

SIRVIENTA QUE ENTIENDA DE COCIna y otros quehaceres, bien recomendada, se precisa, Humberto 1 2779.

SE PRECISA MUCHACHA PARA SERVIcio, sueldo 20 $, después de las 8; Bolívar 775, dept. 11.

SE NECESITA MUCAMA, INUTIL PREsentarse sin buenos informes, Talcahuano 160.

SIRVIENTA DE 18 años, SE PRECISA para todo trabajo en casa de corta familia, Estados Unidos 1231, dep. 19.

SIRVIENTA PARA TODO MENOS LAvar, que entienda algo de cocina, para familia, Uruguay 808.

SE PRECISA COCINERA SENCILLA, con buenas recomendaciones; tratar de 9 a 12 m.; Alsina 3231.

SIRVIENTA ARGENTINA, SE NECESIta, buen trato, señora sola; Uruguay 1249, dep. 17.

SE DA PIEZA A señora EN CAMBIO de servicio y se necesita sirvienta, Aguirre 885.

SIRVIENTA QUE ENTIENDA ALGO DE cocina, se necesita, para Montevideo; tratar Callao 762, dep. 7, de 9 a 10 a. m.

SIRVIENTA QUE ENTIENDA DE COCIna precisase, Bolívar 331, 1er. piso, izquierda.

SE NECESITA AMA SIN CHICO PARA criar en su casa, Chacabuco 393, piso 2o.

SIRVIENTA NECESITA CORTA FAMIlia para todo trabajo, Belgrano 1672, tratar de 9 a 10 a. m.

SIRVIENTA FORMAL PARA CORTA familia, se precisa, buen trato, Rincón 1186, dep. 5.

SIRVIENTA PARA EL TRABAJO DE corta familia, se necesita, Independencia 2408.

SIRVIENTA PARA TODO SERVICIO SE necesita, que sepa algo de cocina, con buenas recomendaciones, sueldo 30 pesos; tratar Pozos 47, de 2 p. m. en adelante.

SERVICIO DOMESTICO PEDIDO

SIRVIENTA de 35 a 40 años, SE PREcisa, que sepa su obligación, Talcahuano 62.

SE NECESITA MUCAMA GENERAL, buen sueldo, Otamendi 83 altura Rivadavia 4600. v24

SE NECESITA SIRVIENTA QUE SEPA de cocina, tratar de mañana, Rivadavia 8366.

SE NECESITA MUCHACHA de 15 a 18 años, para limpieza y mandados de casa de modas, Cabildo 1855.

SIRVIENTA PARA TODO TRABAJO, sueldo 25 a 30 $, preciso, San Eduardo 83. v24

SE PRECISA SIRVIENTA JOVEN, CON cama, que sepa cocinar y lavar ropa; sueldo 40 $; S. del Estero 1231.

SE PRECISA SIRVIENTA PARA TODO trabajo, preferencia italiana; Lavalleja 1094.

SIRVIENTA DE 12 A 15 años, PARA matrimonio solo, se necesita; Venezuela 1589. v25

SIRVIENTA FORMAL, QUE SEPA SU obligación, se necesita, 24 de Noviembre 415. v23

SIRVIENTA QUE ENTIENDA DE COCIna, se necesita, 11 de Septiembre 934, Belgrano. v23

SIRVIENTA española FORMAL QUE SEpa algo de costura se necesita, San Antonio 1145, Barracas al Norte. v23

SE NECESITA MUCHACHA PARA UN poco de limpieza y en pago se le enseña modista de sombreros, Parana 1009. v23

SIRVIENTA QUE SEPA COCINAR, SE necesita, recomendada, Entre Ríos 258, piso 3o.; hay mucama. v23

Señora FORMAL, PARA EL SERVICIO de una anciana sola, en la campaña, se la considerará como de la familia, acurrir Independencia 2882. v24

SE PRECISA señora FORMAL CON chica de 12 a 14 años, se da pieza, comida y pequeño sueldo, por corto servicio matrimonio solo, Venezuela 2678, bajos. v24

SE NECESITA MUCAMA PARA TODO servicio, que sepa cocinar, para matrimonio solo, tratar Bartolomé Mitre 2227, 1er. piso, presentarse, sin recomendaciones. v23

SIRVIENTA SOLA, CON CAMA, PARA todo servicio de dos personas, se necesita, que entienda algo de cocina y planchar de liso, sueldo de 30 a 35 $, Charcas 1937. v24

SERVICIO DOMESTICO OFRECIDO

AMA SE OFRECE, PECHO O DESIEcho, Brasil 3146. v23

AMA SE OFRECE, con leche abundante, robusta; Valentín Gómez 3024. v23

AMA SE OFRECE, LECHE DE MES Y medio, española, Belgrano 2202.

AMA SE OFRECE JOVEN PARA CRIAR en su casa; Malabia 1841. v25

AMA española SE OFRECE, CON LEche de 3 meses, Almagro 747. v23

AMA SE OFRECE PARA DAR PECHO por hora, Moldes 1908. v23

AMA CON LECHE PRIMERIZA, OFREcese, Pichincha 1468, pieza 28. v23

AMA SE OFRECE, CON LECHE DE 8 días, sin chico, Independencia 3761. v23

AMA CON LECHE DE 3 MESES, ITAliana, se ofrece para criar en su casa, Laprida 341. v24

AMA CON LECHE DE 2 MESES, DE 20 años, con certificado de la asistencia pública, Cuenca 958. v26

AMA SE OFRECE, CON LECHE DE 3 meses y certificado de la asistencia, Venezuela 3222. v23

AMA CON LECHE DE UN MES SE ofrece para dar el pecho 3 o 4 veces al día, Sarmiento 1551, pieza 9. v24

AMA SE OFRECE PARA CRIAR CHICO en su casa, Dungenees 2489, Flores, 30 $ al mes. v23

AMA DE LECHE SE OFRECE DE UN mes y medio, con una chica o sin ella, Paso 558, pieza 11, altos. v23

AMA SE OFRECE PARA CRIAR CHICO en su casa o dar pecho por horas, Humberto I 639, dep. 6.

AMA CON LECHE DE 52 DIAS, CON certificado, se ofrece para casa particular, San José 1346. v24

AMA, HAY ITALIANA ROBUSTA, 2a. criamza, sueldo 90 $, Lavalle 1583, otra vasca.

AMA CON LECHE DE 5 MESES, sin chico se ofrece para criar en su casa, buena, abundante leche, Santa Fe 1522, pieza 49. v24

AMA SE OFRECE PARA CRIAR EN casa del niño, con leche de 5 meses buena y abundante, sin pretensiones, O'Brien 180. v24

AMA SE OFRECE PARA CRIAR niño en su casa de 3 meses arriba, se viste y se calza, 30 $ al mes, Cochabamba 2331, pieza 47. v23

COCINERA JOVEN Y MUCAMA SE ofrece, dirigirse calle Liniers 1244.

COCINERA O SIRVIENTA SE OFRECE, con informes; Cevallos 125.

COCINERA PARA COCINA SENCILLA, se ofrece; Bolívar 1139. v24

COCINERA SE OFRECE, SARMIENTO 2552.

COCINERA BUENA SE OFRECE, RECOmendada, Carlos Calvo 786. v24

COCINERA SE OFRECE; PASEO DE JUlio 728. v24

COCINERA, COCINA SENCILLA, SE ofrece; Venezuela 946.

COCINERA SE OFRECE, SABE SU obligación, Uruguay 910.

COCINERA COMPETENTE, SE OFRECE, Viamonte 2644.

COCINERA FORMAL SE OFRECE, SAN José 379.

COCINERA BUENA SE OFRECE CON recomendaciones, Belgrano 1285. v22

COCINERA DE POSTRE, CON BUENOS informes, se ofrece, Méjico 1923. v23

COCINERO ITALIANO SE OFRECE, REcomendado, Payón 1401. v23

COCINERA SE OFRECE, CHACABUCO 1440. v23

COCINERA O MUCAMA SE OFRECE joven y buena presencia, Rioja 483. v23

COCINERA SE OFRECE CON CAMA afuera, Juncal 4560, esq. c. v24

COCINERA SE OFRECE PARA TODO trabajo, corta familia; Viamonte 1046. v24

COCINERA CON RECOMENDACIONES y sin cama se ofrece, Azcuénaga 242. v24

COCINERA Y MUCAMA DE ADENTRO, se ofrecen prácticas, Ayacucho 2165.

COCINERA JOVEN ITALIANA SE ofrece, buena familia, Sarmiento 3560. v23

COCINERA RECIEN LLEGADA DE Europa, sabe bien de cocina francesa e italiana, se ofrece, Girardot 32. v24

COCINERO CON RECOMENDACIONES se ofrece para casa de familia, Arenales 1699, F. M. v23

COCINERA ITALIANA SE OFRECE, con recomendaciones, ciudad o campo, Neuquen 827, Caballito. v23

COCINERA MORENA SE OFRECE, DIrigirse por carta o personalmente, José M. Moreno 734, Caballito. v24

COCINERO ITALIANO, PRACTICO DE fonda, se ofrece, Quesada 3239, Belgrano. v24

COCINERA vascoespañola SE OFRECE con buena de 2 años, Santiago del Estero 173.

CHICA DE 11 años, SE OFRECE PARA mandados o poco quehacer; Humahuaca 3759. v25

COCINERA SE OFRECE PARA COCINA sencilla y otros quehaceres, Tacuarí 421. v24

COCINERA SE OFRECE PARA CORTA familia, con buenas recomendaciones, Humberto 1869.

COCINERA SE OFRECE, CON CAMA afuera, buenas recomendaciones; Rivadavia 8887.

COCINERA SE OFRECE, ARGENTINA, o para suplenta; Sáenz Peña 479, pieza 24.

COCINERA española, SE OFRECE PARA almacén; no se atiende por carta; Rioja 1288. v25

COCINERA española, SE OFRECE PARA el campo; no se atiende por carta, Rioja 1288. v25

COCINERA BUENA, SE OFRECE, lava, plancha o para todo trabajo, dirigirse M. A., Maza 138.

COCINERA SE OFRECE PARA COCINA sencilla o para mucama, de casa de pensión; Arenales 1023. v24

COCINERO GENOVES, DE PROFESION, se ofrece, con buenos informes, Cangallo 2861. v24

COCINERO ITALIANO, COMPETENTE, se ofrece para fonda o restaurant, Charcas 1390.

COCINERA DE PROFESION SE OFREce, con buenas recomendaciones, desea plaza para ella y el marido; Sarmiento 1738.

COCINERA CON BUENAS RECOMENDAciones, sabe de postres, se ofrece, con un niño de 3 años, 35 pesos; Córdoba 2739. v25

COCINERO español, RECIEN LLEGADO, solicita de ayudante en hotel o restaurant, para particular, estilo país, Defensa 738, F. Resina. v23

GOBERNANTA ALEMANA JOVEN, SE ofrece para los niños o la casa, Villa Lugano, Larrazabal esq. Derqui, capital, Alemana.

HOMBRE ANCIANO, FORMAL, SABE de limpieza, higiene, cocinar, lavar y planchar, sabe leer y escribir, se encargaría del servicio de una casa de una o dos personas, con buen sueldo y buen trato, dirigirse personalmente o por carta a la carnicería Vicente Echaide; Chacabuco 780. v23

SERVICIO DOMESTICO OFRECIDO

HOMBRE español de 32 años, SE ofrece para portero u otro trabajo, con recomendación y papeles de buena conducta, dirigirse por carta o personalmente, Victorino Roldán, Olavarría 265, Avellaneda. v25

JOVEN JAPONES, SE OFRECE PARA mucamo, limpieza o cualquier trabajo; Ituzaingó 779, pieza 29, Barracas. v23

JOVEN MATRIMONIO español, RECIEN venido, se ofrece para la ciudad o campo; Tucumán 867. v23

JOVEN DE 22 años SE OFRECE PARA mucamo o portero, bien recomendado, San Martín 629, pieza 7, J. R. Otero. v23

LAVANDERA SE OFRECE PARA lavar por día, Sarandí 447.

LAVANDERA SE OFRECE; DEL CARmen 637.

LAVANDERA SE OFRECE PARA LAVAR y planchar; Paraná 762, pieza 5.

LAVANDERA SE OFRECE PARA FAMIlia, Belgrano 2379.

LAVANDERA SE OFRECE UN DIA por semana, Perú 1054.

LAVANDERA SE OFRECE, MEJICO 439.

LAVANDERA SE OFRECE POR DIA, Rawson 40.

LAVANDERA POR DIA O POR MES SE ofrece, recomendada, Lerma 653. v23

LAVANDERA PLANCHADORA PARA casa de familia se ofrece, Viamonte 452. v23

LAVANDERA BUENA SE OFRECE, PAra lavar en su casa; Venezuela 1581.

LAVANDERA Y PLANCHADORA EN SU casa y afuera, se ofrece; Independencia 734, pieza 5.

LAVANDERA SE OFRECE PARA LAvar en su casa, recibe ropa de taller o de casa de familia, Méjico 1343, pieza 5.

LAVANDERA SE OFRECE; LAVA en su casa y en casa particular; lava mucho y bien, Laprida 341. v23

MUCAMA SE OFRECE CON RECOMEN. daciones, Avellaneda 57. v23

MUCAMA SE OFRECE CON RECOMENdaciones, Belgrano 943. v23

MUCAMA DE ADENTRO SE OFRECE; Sáenz Peña 1813.

MUCAMA SE OFRECE CON RECOMENdaciones, Defensa 1259.

MUCAMA DE BUENA PRESENCIA, SE ofrece; Lima 334. v24

MUCHACHO RECIEN VENIDO, SE ofrece, de 15 años; B. Mitre 1681.

MUCHACHA SE OFRECE PARA CORTA familia, Sarmiento 1662.

MUCAMA SE OFRECE, CON BUENOS informes, Charcabuco 1233.

MUCAMA SE OFRECE PARA ADENTRO o para todo trabajo; Santa Fe 1433.

MUCAMA SE OFRECE, SABE SU OBLIgación, Del Carmen 637.

MUCAMA DE ADENTRO SE OFRECE, con recomendaciones; Méjico 251.

MUCHACHO SE OFRECE, BOLIVAR 731, pieza 9.

MUCHACHA SE OFRECE PARA TODO trabajo, Moreno 1070.

MUCAMA PARA TODO MENOS COCIna, se ofrece, Cangallo 747.

MUCHACHA RECIEN VENIDA, SE ofrece para sirvienta; Perú 269.

MUCAMA DE ADENTRO, SE OFRECE para corta familia; Viamonte 1046. v24

MUCAMA O SIRVIENTA SE OFRECE, Sáenz Peña 523, pieza 11. v24

MUCAMA FORMAL Y SERIA, SE ofrece, Arenales 1262. v25

MUJER SE OFRECE, SABE ALGO DE cocina, Alvarez 2844, Palermo. v24

MUCAMA DE ADENTRO O GENERAL, se ofrece, Cangallo 1717.

MUCAMA ITALIANA SE OFRECE, FAlucho 34.

MUCAMA O TODO TRABAJO, SE ofrece, Guise 187. v24

MUCHACHO de 18 años, SE OFRECE recién venido, Misiones 157.

MUCAMA SE OFRECE, CASEROS 1003.

MUCHACHO de 17 años, SE OFRECE para todo servicio, Brasil 928, pieza 20. v24

MUCHACHA SE OFRECE PARA COCIna y otros quehaceres, Tacuarí 236. v24

MUCHACHA JOVEN SE OFRECE PARA mucama o todo trabajo, Alberti 476. v24

MUCAMA DE ADENTRO, SE OFRECE, con buenas recomendaciones; Solís 480. v24

MUCAMA SE OFRECE, CON BUENAS recomendaciones, Bustamante 2086, M. A. v25

MUCAMA O niñera SE OFRECE, CON buenas recomendaciones; Tacuarí 1184. v25

MATRIMONIO SE OFRECE, COCINERA y quintero, o mucamo, Defensa 15. v26

MUCAMA SE OFRECE PARA HOTEL O casa de pensión, Isalina, Cerrito 244. v24

MUCAMA DE ADENTRO JOVEN DE 18 años se ofrece, ocurrir California 1189. v25

MUCAMA española, RECIEN VENIDA, se ofrece, recomendada, Velasco 1045. v24

MUCHACHA DE 18 años SE OFRECE para mucama a matrimonio, Belgrano 1285, pieza 10. v23

MUCAMA QUE SABE PLANCHAR Y coser, con buenas recomendaciones, se ofrece, Bmé. Mitre 2272.

MUCHACHA SE OFRECE, PARA AYUdar en la cocina y para otros quehaceres, Venezuela 3371. v23

MUCHACHO DE 18 años, SE OFRECE para casa particular, por corto sueldo, Cuyeno 2063.

MUCAMA DE COMEDOR O ADENTRO, se ofrece recomendada, Independencia 1222. v23

MUCAMA española FORMAL DE 24 años se ofrece con recomendación, Mathen 1369.

MATRIMONIO ITALIANO SE OFRECE, él quintero y ella cocinera, van al campo se atienden cartas, Fitz Roy 1476. v24

MUCAMA DE COMEDOR, PRACTICA Y con buenas recomendaciones se ofrece, San Lorenzo 309. v23

MATRIMONIO ITALIANO, SE OFRECE, ella cocinera buena y él para todo servicio, recomendados; Callao 1301. v24

MATRIMONIO ALEMAN, DE CONFIANza, con referencias, desea colocarse para todo servicio, Esmeralda 810, pieza 2.

MUCAMA DE ADENTRO, BIEN PRACtica se ofrece, con buenas recomendaciones, Díaz Vélez 3801.

MUCHACHO español, DE 14 años, SE ofrece para cualquier trabajo, Defensa 898.

MATRIMONIO SIN HIJOS DESEA cuidar una casa pagando algo de alquiler, calle Lima, 21, centro central.

MUCAMA O SIRVIENTA QUE ENTIENde de cocina, con buenas recomendaciones se ofrece, tratar Belgrano 943.

MUCHACHO de 17 años, SE OFRECE para mandados y limpieza, Honduras 5417.

MUCHACHO SE OFRECE PARA MANdados o limpieza, San José 249, encargador No. 11. v24

MUCAMA GENERAL SE OFRECE, CON recomendaciones, para corta familia; San Martín 927, pieza 19. v24

MUCAMA SE OFRECE PARA dos QUEhaceres de matrimonio solo, prefiere familia extranjera, Honduras 3931.

MUCAMA O SIRVIENTA PARA TODO trabajo menos cocina se ofrece, buenos informes, San José 679.

MUCHACHA de 16 años, SE OFRECE para matrimonio solo, sabe planchar, práctica para todo trabajo, Viamonte 557.

MUCHACHA SE OFRECE, RECIEN VEnida, para ciudad o campo, para corta familia; Chile 1632.

MUCHACHO DE 14 años SE OFRECE, sabe de fonda y limpieza, Belgrano 1476.

MUCAMA JOVEN, española SE OFRECE para matrimonio o corta familia, buenas recomendaciones, Cangallo 2206.

MUCAMA VASCA, FORMAL, SE OFREce, por carta o personalmente, Julio 337. v24

MUCAMA DE ADENTRO, SE OFRECE o para todo menos cocina, con buenas recomendaciones, Tucumán 1547, dep. 5.

MUCAMA O SIRVIENTA DE BUENA presencia y con recomendaciones, se ofrece, Cangallo 3372.

MUCAMA SERIA MUY RECOMENDAda, se ofrece para buena familia, Corrientes 1566.

MUCAMA COSTURERA, SABIENDO planchar, sin pretensiones, se ofrece; Moreno 1465, pieza 5. v24

MUCHACHA, 14 años, SE OFRECE PAra todo trabajo menos cocina; Patricios 87. v24

MUCAMA JOVEN SE OFRECE PARA mandadito o comedor, con buenas recomendaciones; Chile 1946. v24

MUCAMA SE OFRECE, CON BUENOS informes, sabe su obligación; Charcas 3182.

MATRIMONIO JOVEN, español, OFREcese para cualquier trabajo, con recomendaciones, Entre Ríos 642, lechería.

MATRIMONIO SE OFRECE, ELLA COcinera, y él entiende cocina u otros quehaceres, para ciudad o campo; Bilinghurst 120. v24

MATRIMONIO español SIN HIJOS, SE ofrece, ciudad o campo, buena cocinera, lava y plancha, él quintero, portero u otro trabajo, Venezuela 946.

MUCHACHA DE 18 años, española, RECién venida, se ofrece para matrimonio o casa de corta familia, sin pretensiones; tratar hoy; Rivadavia 2234.

SERVICIO DOMESTICO OFRECIDO

MUCAMA SE OFRECE DE COMEDOR O de adentro, sabe coser y planchar, recomendada, Ayacucho 1019.

MUJER FORMAL SE OFRECE PARA cocinera o para todo trabajo; Pichincha 1408.

MUCAMA DE COMEDOR española, DE buena procedencia, se ofrece para casa de familia,

BANCOS Y COMPAÑIAS ANONIMAS

BANCO ALEMAN TRANSATLANTICO—Oficina principal en Buenos Aires, calle B. Mitre y Reconquista. Sucursales urbanas: No. 1, Callao esquina Corrientes; número 2, Santa Fe esquina Larrea; No. 3, B. de Irigoyen 1598. Sucursales en Mendoza, Rosario de Santa Fe, Tucumán, Uruguay, Chile, Arica, Brasil (San Paulo y Santos), Perú, Bolivia y España.

PAGA

Por depósitos en cuenta corriente, oro. . . . . Sin interés
Id papel, hasta $ 200.000 m|n. . 1 %
A plazo fijo hasta 20.000 $ oro o $ 50.000 m|n. por dos meses. . . . . 2 ½ %
Por tres meses. . . . . 4 %
Por seis meses. . . . . 4 ½ %
En Caja de Ahorros, cuando no se retiren dentro de 60 días, desde $ 10 a 20.000. . . . . 4 %

C. Lingenfelder, gerente.

Compañía GENERAL DE FOSFOROS: De acuerdo con el artículo 26 de los estatutos, el directorio de la compañía, convoca a los señores accionistas a asamblea general ordinaria, para tratar la siguiente:

ORDEN DEL DIA

1o. Memoria del directorio, balance general, dividendo activo e informe del síndico.
2o. Elección de cuatro directores por dos años.
3o. Elección de síndico y suplente, y,
4o. Designación de dos accionistas para aprobar y firmar el acta de la misma asamblea.

La asamblea se celebrará en el local de la administración, calle Lima 239, el día 6 de Abril de 1914, a las 3 de la tarde. Se recuerda a los señores accionistas que para tener derecho de asistencia y voto, deberán depositar sus acciones en la administración hasta el 2 de Abril p. v., como lo prescribe el artículo 31 de los estatutos. Buenos Aires, Marzo 18 de 1914. El secretario.

v2ab

Compañía MUELLES Y DEPOSITOS del Puerto de la Plata. Por disposición del Consejo de Administración, se convoca a los señores Accionistas a la Asamblea General Ordinaria que tendrá lugar el día 26 de Marzo próximo, a la una de la tarde, en las oficinas de la Cía., en Río Santiago para tratar la siguiente

ORDEN DEL DIA

1o. Lectura y consideración de la Memoria y Balance correspondiente al ejercicio vencido el 31 de Diciembre de 1913, e informe del síndico; 2o. Destino a darse a las utilidades; 3o. Elección de miembros del Consejo de Administración en reemplazo de los señores Andrés Iribarne, A. F. Láctora y Fernando D. Guerrico, que han terminado sus mandatos, y de los señores J. Percy Clarke y César González Segura, que renunciaron; 4o. Elección de Síndico y Síndico Suplente; 5o. Lectura y aprobación del acta de la asamblea. Se previene a los señores accionistas que para tomar parte en la Asamblea, deberán depositar sus acciones en la Caja de la Cía., en las Oficinas de Río Santiago o en la Capital Federal, calle Cangallo 489, 4o. piso, escritorio núm. 5, todos los días hábiles de 3 a 5 p. m., hasta los tres días antes del fijado para la reunión. De acuerdo con el Art. 17 de los Estatutos de la Cía. la reunión tendrá lugar con el número de accionistas que concurra. Río Santiago, Marzo 10 de 1914. El Secretario.

v2s

LA PRENSA

Buenos Aires, Marzo 23 de 1914

PAZ EN LOS COMICIOS

No podemos renunciar a la satisfacción de formular un juicio de conjunto de la jornada electoral finalizada por los comicios nacionales de ayer. La crítica de detalle, que señalará y condenará las incorrecciones y los abusos que seguramente han existido, vendrá después, fundada en la prueba de los cargos puntualizados.

Se ha luchado cívicamente en toda la República y ha reinado la paz en todos sus ámbitos: es un acontecimiento histórico, por cuanto revela un alto grado de cultura política que refleja prestigio legítimo sobre el país.

Es un cuadro contrapuesto al que trazó un día Rawson, amargado por el pesimismo sincero que enfermó su alma de demócrata, en unas vísperas electorales de esta misma Buenos Aires. Describía la despedida de sus hogares de padres, esposos e hijos, en las primeras horas de la mañana, en marcha a los clubs y a los comicios. Provistos de revólveres y de puñales, salvaban las puertas de sus moradas, dejando en pos de sí a la familia acongojada. ¿Adónde vais?, les preguntaban las madres, las esposas y las hermanas, presas de honda angustia.—¡A votar!, respondían con voz vibrante.

Sí: el día de elecciones era día de prueba para el coraje del ciudadano; la arena comicial era un campo de una batalla sangrienta: la emisión del voto era un acto en que se jugaba la vida. ¡Cuánto habría gozado ayer el gran repúblico argentino recorriendo la ciudad, visitando los clubs y contemplando las urnas! Una serenidad solemne, no interrumpida por ningún grito destemplado, la guardia policial en su puesto y masas de ciudadanos en marcha tranquila a los comicios respectivos, sin más armas que la boleta del sufragante, le atestiguarían la realización del ideal democrático que orientó su existencia de estadista.

He ahí dos jalones que marcan el trayecto recorrido por la civilización política de la República, a partir de la actuación de Rawson. El comienzo de la elección se abrió sin el menor rédito de tumultos, la votación se inició y prosiguió regular y pacíficamente, y la jornada cívica terminó sin haber producido el menor sobresalto a la población, no perturbada en su movimiento normal en ningún momento. Finalmente, la policía no tuvo ocasión de intervenir en ningún conflicto. Falta aún por agregarse, que el factor dinero figuró en el mínimum de su influencia, porque la venalidad carece casi de mercado, a tal punto que centenares de vehículos de plaza recorrían las calles desocupados, en otras ocasiones requeridos para trasportar de una mesa a otra los contingentes de votantes asalariados.

Dando al acontecimiento su concepto propio, digamos en alta voz que es un triunfo de la cultura argentina, o, en otros términos, acaso más exactos, que es un exponente del progreso institucional de la República. De hoy en adelante, las expresiones "razón pública", "conciencia nacional", "ideales cívicos", no serán frases pomposas decorativas de las arengas partidistas: ha de ser y serán la definición de verdades conquistadas, orientadoras de gobiernos y de partidos.

Incurren en error profundo los que no vean en las victorias del sufragio de estos tiempos, una resultancia de la acción cívica y educacional de un prolongado período de luchas y de protestas contra las malas pasiones, encarnación de atavismos nefastos. Hemos llegado, en el desarrollo de nuestra evolución, a una altura en que es posible votar en paz, y en que realmente se vota, porque la razón pública se ha formado, porque existe una conciencia cívica, porque la ola de la cultura general y de la riqueza, desaloja al arbitrismo caudillesco y sin escrúpulos. Es que unas costumbres sanas suceden a las costumbres impuras. El poder del ambiente nuevo avasalla a los individuos y los arrastra hacia los senderos de la reparación. Ya nadie puede hacer lo que quiere, aunque disponga de fuerza, porque una influencia moral superior compele a todos y a cada uno a hacer lo que debe.

Las conquistas de esa índole no proceden de hechos y de actos aislados: emanan como conclusiones finales de una batalla continuada que dura lustros y decenas de años. La que celebramos hoy es grande, porque es la obra de la colectividad argentina, que jamás abandonó el culto de las virtudes cívicas, por más que su influjo real pasara por eclipses más o menos prolongados. Para que funcione una democracia ordenadamente en los comicios, es necesario que haya pueblo apto para practicar las instituciones libres. El espectáculo de ayer acredita que lo tenemos. El verdadero mérito de los hombres que incorporan sus nombres a la demanda de tales triunfos, consiste en plegarse de buena fe al movimiento colectivo.

Sostenemos con la razón natural y con la propia y extraña historia, que la corrección y armonía comiciales, como las que celebramos, dependen en la actualidad argentina, en gran parte, de la conducta de las autoridades públicas. No hubo, no hay, ni habrá leyes electorales eficaces como garantía del sufragio, si el poder público no tutela su ejecución con austera imparcialidad. Cuando la policía de esta capital fué electora, cuando la aduana fué comité, cuando los funcionarios municipales fueron agentes de los partidos, no hubo paz en las urnas: acontecía lo que enfermó de pesimismo el alma de Rawson. Ayer reinó tranquilidad en las urnas, no hubo aparatos bélicos en los clubs, y la metrópoli disfrutó de una serenidad perfecta, porque las autoridades se mantuvieron en sus posiciones legales y la policía fué lo único que debe ser:—la guardia de seguridad de las personas y de los hogares.

Por lo tanto: no son leyes las que el país necesita para celebrar elecciones pacíficas. Necesita tan sólo del bien de que ayer disfrutó el pueblo de la metrópoli, para poner en evidencia el grado de cultura política superior que posee.

El examen de las elecciones en el mismo día celebradas en las provincias, no ha de llegar a iguales conclusiones, no porque aquellos pueblos sean menos aptos que el de la metrópoli para votar en orden y conscientemente, sino porque en ellos perdura el régimen de la candidatura oficial, cuyo sostenimiento es apreciado como un deber inherente al cargo, por la generalidad de las autoridades subalternas, para quienes la imparcialidad es una palabra vana, pronunciada para engañar a los cándidos. No han de sorprendernos, pues, las denuncias y protestas contra desmanes y supercherías de esa procedencia.

Con todo, el avance de la ola reaccionaria y civilizadora es un hecho palpitante en todos los distritos electorales. Los triunfos mal habidos han de perturbar la conciencia de los beneficiarios. Y en cuanto a las pocas abstenciones, éstas determinarán puntos oscuros, que denuncian anormalidades y que privan a los gobiernos respectivos de la satisfacción que sienten aquellos que han concurrido a la prueba de progreso institucional que acaba de producirse.

Desde ahora se puede afirmar, como regla general de criterio ponderado, que en cualquier urna de la República en donde no se haya sufragado en paz y correctamente, han de haber funcionado autoridades desleales—policiales, municipales, judiciales o comiciales—porque son las únicas influencias perturbadoras del ejercicio del derecho electoral que quedan en el país, cuya decadencia galopante augura su próxima caducidad. La persistencia de la energía cívica militante, entraña esa sentencia de muerte.

Nos acercamos visiblemente a los tiempos que la corrupción oficial dejó a la espalda, en que los gobernantes consideren, como consideró Alsina, que envuelve deshonra y desprestigio, la imputación de ingerencia oficial en favor de determinadas candidaturas, en cuya virtud el erguido gobernador de Buenas Aires volvió resuelta y valientemente por su decoro promoviendo la memorable acusación al doctor Bilbao, uno de los grandes periodistas de su época. Esa noble susceptibilidad cívica ha de renacer al calor de la restauración institucional en marcha, porque ha de volver a ser deshonor para los gobernantes la usurpación descarada de las prerrogativas de los ciudadanos, emanadas del principio de la soberanía del pueblo. No se dude; la probidad política ha de reconquistar sus fueros en los altos consejos de gobierno.

No hemos llegado aún a esa altura de la larga, fatigosa y cruenta jornada, pero los comicios de 1914, tan imperfectos como resulten, nos indican que nos encontramos más próximos de la victoria que lo que creíamos. Pocos esfuerzos más, y quedarán traspuestos los rubicones cavados por los atavismos oligárquicos y gauchescos.

Perfilada la vista de conjunto de la lucha, que alienta al patriotismo reflexivo, nos recogemos a la espera de los detalles comprobados del vasto proceso eleccionario, para juzgarlos con el elevado espíritu que inspira estas reflexiones.

IMPERIALISMO OBRERO

(Especial para LA PRENSA)

Berlín, Febrero de 1914.

I

El partido laborista inglés ha votado en la Cámara de los Comunes una proposición de carácter imperialista frente a los partidos burgueses combinados. Es la primera vez en la historia del mundo moderno que votan los obreros una moción imperialista. Hasta ahora, los partidos imperialistas, es decir, los partidos favorables a la extensión del poder político de las metrópolis allende los términos ocupados por la población representada en el parlamento, habían sido los partidos burgueses. De ahora en adelante tendrá que hacer constar la historia que el 12 de Febrero de 1914 el partido laborista inglés votó una proposición imperialista en los Comunes por sus 50 votos contra los 204 votos de los partidos burgueses.

¿Cómo ha podido acontecer este hecho, que señala una revolución en el ideario de las masas obreras? Sencillamente, por la fuerza misma de las circunstancias. Es una revolución mental que se ha operado porque la ha impuesto un hecho. Donde los argumentos habían fracasado, las circunstancias han logrado imponerse.

Los argumentos habían fracasado. En vano Blatchford y Hyndmann se habían opuesto en Inglaterra a la política de pacifismo incondicional de los obreros ingleses. Su opinión no logró hacerse carne en las masas inglesas, y los laboritas ingleses se caracterizaban en los congresos internacionales por su pacifismo. En vano, los revisionistas alemanes habían opuesto reparos al pacifismo de la democracia social. La democracia social seguía siendo pacifista, y expulsaba de su partido a Hildebrand por atreverse a decir que no tardaría en llegar el día en que las democracias europeas tuviesen que defenderse con las armas en la mano, frente al feudalismo capitalista de Asia. Ni aun la participación de la democracia social en la discusión de los impuestos con que cubrirá Alemania sus nuevas cargas militares ha logrado alterar el pacifismo y antimilitarismo del partido. Ayer mismo ha sido condenada Rosa Luxemburg a un año de prisión, por haber dicho en un discurso: "Si se nos exigiese levantar las armas homicidas contra nuestros hermanos de Francia, o de otros países extranjeros, contestaremos: 'No hacemos eso.'" Rosa Luxemburg es la mujer de más talento de la democracia social. Pero no es su talento, sino el carácter antimilitarista de la frase, que la lleva a la cárcel, lo que seguramente agrupará en torno de su persona las simpatías de las masas socialistas alemanas. Es que la campaña más activa del socialismo europeo desde hace unos quince años — y no sin justificación—es la antimilitarista.

Y, sin embargo, los laboristas ingleses acaban de votar una proposición imperialista. Y ello también está justificado.

II

La causa genética del hecho es conocida. El gobierno del Africa del Sur quiso hacer economías en sus ferrocarriles y despidió, al efecto, a varios miles de empleados. Los obreros dijeron que no se trataba de despedir a un personal sobrante, puesto que el gobierno admitía sustitutos, con tal de que se resignaran a cobrar menos jornal. Los obreros ferroviarios amenazaron con la huelga general y los obreros blancos de las minas de oro del Rand les ofrecieron su ayuda.

En esas circunstancias, el gobierno del Africa del Sur, presidido por el general Botha, proclamó la ley marcial, movilizó sus "commandos" (en conjunto unos 60.000 hombres de milicias voluntarias, entre los cuales hay bastantes ingleses, pero cuya mayoría se compone de "boers" y de éstos la mayoría son veteranos de la guerra), disolvió las asociaciones obreras, prendió a sus jefes, prohibió los "meetings" de los trabajadores, en algún caso que otro los condujo entre bayonetas al trabajo y, finalmente, deportó a once de los jefes obreros, que a la hora actual se hallan aún embarcados y llegarán de un día a otro a Inglaterra.

Terminada la huelga por la violencia gubernamental, el gobierno del Africa del Sur ha congregado al parlamento y se ha hecho votar inmediatamente un Bill de Indemnidad, por el que se le absuelve de cuantas responsabilidades le quepan por la proclamación de la ley marcial.

Estas noticias han llegado a Inglaterra cuando se estaba celebrando en Glasgow el congreso del partido laborista. Los jefes laboristas ingleses no quieren a los jefes laboristas del Africa del Sur, porque aquellos jefes suelen ser socialistas, mientras éstos suelen ser sindicalistas, y socialistas y sindicalistas se odian, por desgracia, como las distintas sectas cristianas de los siglos III y IV. Pero el odio de los jefes no es compartido por las masas. De otra parte la prensa inglesa, tanto liberal como conservadora, salvo contadas excepciones, no ha ocultado su descontento con los procedimientos del gobierno del general Botha. A los periódicos conservadores les molestaba que los "boers" hubiesen maltratado a los ingleses. A los liberales, les ofendía el atropello de las libertades públicas a que están habituados los ingleses. Y la gente se decía en las calles: "Pero, señor: en la guerra del Transvaal nos gastamos doscientos millones de libras y sacrificamos treinta mil vidas para impedir que Krüger hiciera con los súbditos ingleses la quinta parte de lo que ha hecho el general Botha".

Había ambiente en Inglaterra contra Botha y sus boers al celebrarse el congreso laborista de Glasgow. El resultado de todo ello fué que el Congreso lanzó a sus diputados a defender en los Comunes a los obreros del Africa del Sur.

III

La acción laborista en los Comunes adoptó la forma de una enmienda al discurso de la Corona. La enmienda pedía que se dieran instrucciones al gobernador general del Africa del Sur para que no se sancionase el Bill de Indemnidad al gobierno sudafricano hasta que una investigación judicial dictaminase sobre la proclamación de la ley marcial dentro de la Unión sudafricana, sobre el alcance del Bill de Indemnidad y sobre la deportación de los jefes tradeunionistas. La enmienda, en suma, pedía clara, taxativa y terminantemente la intervención de la metrópoli en el gobierno del Africa del Sur. Envolvía, consiguientemente, una declaración imperialista.

Es verdad que al mantenerla Ramsay Mac Donald hizo también una declaración favorable al principio autonómico: "La autonomía local", dijo, "tiene que producir dificultades de detalle; pero prefiero tener que afrontar esas dificultades a cometer la insana estupidez de gobernar un imperio sin autonomía."

Pero mucho más calor que en esta declaración autonomista puso Ramsay Mac Donald en sus declaraciones imperialistas. Hélas aquí:

"Un gran problema tiene que afrontar este imperio: el de la ciudadanía imperial. ¿Tiene algún significado la expresión "Civis Britannicus sum?" ¿Tiene algún significado común de una punta a otra del imperio? ¿Puede enorgullecerlas e inspirarlas? ¿Es o no un hecho que los privilegios que el "habeas corpus", la petición de derechos, etc., confieren a los ciudadanos británicos los pueden éstos llevar consigo dondequiera que vayan, siempre que no se salgan de la sombra de la bandera de la Unión Jack y de los límites del imperio británico? Si éste no es el caso, el imperio no puede seguir ocupando su actual puesto de honor. Si la libertad cívica que es nuestra, no por sucesos accidentales, sino por ser esencial al espíritu mismo del genio del pueblo británico no ha de ser un supuesto en los procedimientos constitucionales de los gobiernos autónomos, entonces habrá que emplear en lo futuro la palabra imperio en un sentido limitado y cojo. Porque tengo entre mientes la idea de un imperio que realmente mantenga algo constitucionalmente magnífico; es por lo que siento deber mío plantear este problema."

Esas son las palabras de un jefe socialista. Si hace un año se hubiese anunciado a Ramsay Mac Donald que iba a poner su elocuencia al servicio del principio imperialista frente al principio autonomista, el jefe socialista habría enviado al augur a paseo con tonos destemplados. Y, sin embargo, ahí está el hecho. Toda la elocuencia del mundo no borrará ya nunca la proposición, las palabras, ni los votos de los diputados laboristas.

Al discurso imperialista de Ramsay Man Donald contestó el ministro señor Harcourt, diciendo que "la ciudadanía británica no existía", que "era una traducción demasiado liberal del "Civis Romanus", que era preciso respetar la autonomía del gobierno del Sur de Africa y que había que medir mucho las palabras con que se le juzgase, porque "el Imperio se sostiene por un hilo de seda".

El socialista Keir Hardie contestó al ministro, preguntándole cuándo tendría el gobierno de la metrópoli derecho a intervenir en la administración de los gobiernos autónomos, si no lo tenía ahora, cuando uno de esos gobiernos había hecho trizas la Constitución inglesa.

¿Cuándo? Cuando la autonomía colonial esté condicionada al principio imperialista. ¿Y lo estará? Acaso cuando sean gobierno los laboristas ingleses. Acaso cuando Inglaterra vuelva a reconquistar a sus colonias. Acaso se instituya la Federación europea para garantizar en todo el mundo los Derechos del Hombre. Acaso, ¡nunca!

IV

Pero este hipotético ¡nunca! no altera el hecho fundamental de que los laboristas ingleses hayan votado una proposición imperialista, y que lo hayan hecho no sólo con el beneplácito de los tradeunionistas ingleses y de los socialistas, sino también con el de los sindicalistas. Tengo a la vista un periódico sindicalista, "The New Age", que escribe:

"Tiene que haber en Inglaterra una reacción favorable a los tradeunionistas deportados por el gobierno del Africa del Sur. A menos que cada liberal sea un embustero endurecido e impenitente, una gran parte del partido no podrá consentir que los principios del liberalismo se vean aplastados por una criatura de su propia fegislación, (como lo es el gobierno del Sur de Africa, cuya autonomía se debe a una medida del gabinete liberal inglés).

"La cuestión envuelve los problemas más graves. El más grave es el de fijar los límites de la autonomía en el caso de los dominios autónomos. No se nos acuse de querer restringir demasiado las responsabilidades de los corporados miembros del Imperio, puesto que nosotros quisiéramos añadir a las entidades actualmente autónomas, los grandes gremios industriales de la nación. Pero límites tiene que haberlos. Sin límites de ninguna clase el Imperio es sencillamente una ilusión, cimentada con palabras y construída con mentiras."

Los sindicalistas combaten, sin embargo, a Ramsay Mac Donald, pero no por haber sido demasiado imperialista, sino por no haberlo sido bastante, por no haber logrado arrancar a la Cámara una votación favorable a la restitución de los jefes tradeunionistas a sus casas del Africa del Sur.

Esta actitud no afecta en nada lo sustancial del hecho, y es, repetimos, que el partido laborista inglés haya votado en masa una proposición imperialista. Hasta ahora la política de los partidos obreros en estas materias consistía en pedir a todo trance el pacifismo, el alejamiento de las empresas colonizadoras, la mayor abstención posible en cuestiones de política exterior. Y es que como la mayor parte de las guerras modernas han obedecido más bien a intereses de las clases directoras que de las clases dirigidas, los obreros se habían llegado a imaginar que los principios del militarismo, el imperialismo y el colonismo no podían servir otro interés que el del capitalismo.

Ahora se ha visto que el interés del capitalismo, lo mismo puede servir la guerra que la paz, el principio imperialista que el autonómico. Y también los obreros han caído en la cuenta de que así como hay un imperialismo favorable al capitalismo, por ejemplo, el que se ejercitó hace quince años para vencer al presidente Krüger, en el Transvaal, así puede haber un imperialismo favorable a los obreros, como el que han pretendido hacer prevalecer, sin conseguirlo, los diputados laboristas, al pedir que no sean sancionados los actos del general Botha.

Ramiro de Maeztu.

LOS AGRICULTORES DE LA PAMPA

EL REPARTO DE SEMILLAS

Observaciones al decreto ministerial

El gobierno nacional ha prometido facilitar semillas a los agricultores de la Pampa, en calidad de préstamo, para que puedan reanudar la labor agrícola y resarcirse, si el tiempo muéstrase propicio, del desastre que han sufrido y que los ha dejado en el desamparo.

Los agricultores viven pendientes del cumplimiento de la promesa y es oportuno recordar que desde el mes de Noviembre están esperando la protección ofrecida.

Hace pocos días, el Ministerio de Agricultura dictó un decreto estableciendo la forma en que se hará la distribución de las semillas y las condiciones a que deberán quedar obligados los chacareros que las soliciten.

Parecería lógico suponer que a este decreto se seguiría de inmediato la efectividad del préstamo, ya que ha trascurrido tanto tiempo utilizable en los preparativos y que ha llegado la época de la roturación y de la siembra de cereales; pero tenemos motivo para pensar que aun ha de tardar el día en que los chacareros pampeanos tengan la semilla en su poder, para entregarla a la tierra que la fecundará.

Vamos a fundar nuestra presunción.

CENSO DE COLONOS

Cada uno de los cuatro ingenieros agrónomos jefes de zona, destacados en Guatraché, Machachín, Bernasconi y General Acha, deberán levantar un censo prolijo de los colonos de su jurisdicción, sujetándose a un largo cuestionario. Los interesados pueden solicitar el formulario, llenarlo y entregarlo al agrónomo jefe de la zona, con el pedido de semilla.

Como el formulario especifica el nombre del colono, número de miembros de familia, edad, situación económica, útiles de labranza, animales de trabajo, posesión de la tierra, en propiedad o en arrendamiento, a precio fijo o a tanto de producción, cereales que desee sembrar y cien detalles más, es lógico deducir que estas disposiciones están sujetas a comprobación y que es el mismo agrónomo oficial quien se encargará de fiscalizar su exactitud, para comprobar la capacidad del colono y resolver si es acreedor al préstamo de la semilla.

¿Pueden los cuatro agrónomos realizar esta tarea en los días que faltan del corriente mes, si quieren llenar su cometido a conciencia?

No lo creemos. La zona señalada por la ley 9472, como beneficiaria del préstamo de semilla, comprende una superficie aproximada de 400.000 hectáreas y entre la redacción y entrega de las solicitudes y la fiscalización que deberá ejercer el agrónomo seccional, fácilmente trascurrirán los días que quedan de Marzo y todo el mes de Abril.

Invitaríamos al Ministro de Agricultura a que hiciera rectificar esta apreciación por los agrónomos que acaban de instalarse en General Acha, Guatraché, Macachín y Bernasconi.

LAS SIEMBRAS TEMPRANAS Y EL FORRAJE

El censo que exige el decreto como base para la distribución de la semilla, no podrá estar terminado antes de un mes y medio, y de esta dilación, que no es imputable a los colonos sino a la clásica lentitud de toda tramitación oficial, derivarán los primeros inconvenientes que aminorarán la eficacia de la ayuda prometida, porque la avena, la cebada y el centeno son cereales de siembra temprana, cuyos primeros brotes constituyen el forraje de engorde de los animales de trabajo, que se hallarán fuertes para las operaciones de siembra del trigo en invierno.

No teniendo cebadales o avenales, para alimento de los animales en Abril, toda la tarea se juntará en Mayo o Junio y, entonces, la siembra de la avena, el centeno y la cebada deberá hacerse simultáneamente con la del trigo en los días crudos del invierno, cuando no hay pastos en los campos y las caballadas se encuentran débiles.

EL REPARTO DE SEMILLAS EN 1910

El gobierno ha olvidado el resultado de la distribución de semillas que hizo en 1910. Recuerda que muchos colonos no reintegraron el valor del préstamo—para él, la parte más interesante,—pero no aprovecha la experiencia de aquel auxilio, como no se preocupa de estudiar a fondo el problema que planteó aquella crisis de producción agraria.

En 1910, el gobierno invirtió en semillas 1.250.000 pesos, y sirvió a toda la Pampa, fijando un mínimo de 250 hectáreas y el 50 por ciento para el resto de la tierra que los colonos tuvieran preparada o pudieran preparar. Conviene recordar que entonces la extensión devastada por la sequía era mucho mayor que la que este año ha perdido su producción, lo que quiere decir que con iguales recursos podría atender las necesidades de todos los colonos, facilitándoles la semilla suficiente y sin restricciones.

Con la cosecha de 1910, que fué regular, un 70 o|o de los colonos saldaron en gran parte sus deudas y quedaron con semillas. No hubo agrónomos oficiales, ni instrucciones, ni censo, ni tantas exigencias, contra las que no protestamos sino en cuanto tienen de impracticable y de contraproducente.

Veamos ahora lo que el gobierno puede hacer con el millón votado por el Congreso.

El total de hectáreas sembradas y que no tuvieron producción en la región Sudeste de la Pampa, en 1913, fué de 450.000. Deduciendo de esta superficie un 30 o|o que se dedica al pastoreo, un 10 o|o correspondiente a los chacareros que se han ausentado sin ser reemplazados y otro 10 o|o de los que pueden tener semilla y no la pedirán al gobierno, tendríamos que rebajar el 40 o|o de las 450.000 hectáreas, quedando reducida la extensión a sembrar este año con semilla oficial a 275.000 hectáreas, más o menos.

Estas 275.000 hectáreas, sembradas a razón de 50 kilogramos por hectárea (hablamos siempre con referencia al trigo, porque la avena está visto, llegará muy tarde), requerirán 1.350 toneladas de aquel cereal, que a razón de 8.50 los 100 kilos, importarán de 950.000 a 1.000.000 de pesos, exactamente la suma votada por el Congreso, lo que quiere decir que el gobierno puede facilitar la siembra de 275.000 hectáreas.

Más aún; conocido el número de colonos que solicitarán semilla y que se hallan en condiciones de trabajar mayor extensión que las 100 hectáreas, podríase deducir lo que correspondería a cada uno, prorrateando el préstamo hasta integrar las 275.000 hectáreas.

OTRAS CONSIDERACIONES

Cada colono que dedica más de 100 hectáreas al cultivo de cereales, reserva de 30 a 50 hectáreas para pastoreo de sus animales y como estas tierras del Sur y Sudeste de la Pampa no son limpias, ni blandas, ni compuestas, ni muy ricas en gramíneas el colono tiene necesariamente que trabajar todo el año en limpiar, para defender sus cultivos y para mantener el forraje. De aquí la necesidad demostrada por la práctica, de dedicar la primera avena para engorde de los ganados.

El decreto exige también una arada de veinte centímetros de profundidad como condición para el préstamo de semilla.

Es preciso conocer estas tierras para saber el esfuerzo que representa una labranza así. Lo primero que se precisa es caballada fuerte, vigorosa, porque de otra manera el arado no abre hondo el surco. Todos los años se entrega al cultivo de cereales tierra nueva, muy endurecida, y de consiguiente la roturación a veinte centímetros de profundidad no podría ser aplicada sin excepción.

Estas observaciones, que no consignamos por espíritu de crítica sino con el deseo de asegurar la eficacia de la protección prometida por el gobierno, deben sugerir una modificación del criterio con que el Ministerio de Agricultura ha encarado la cuestión, criterio que no se ajusta a las verdaderas necesidades de la agricultura extensiva de la Pampa, y que no responde a un espíritu práctico, experimental.

La facilitación de las semillas en la forma proyectada no dará el resultado que se ha tenido en vista al resolver la ayuda oficial. Sobre todo la cláusula restrictiva de las 100 hectáreas será contraproducente, aunque tiene todas las apariencias de una medida prudente y de un ensayo bien orientado. Hay que tener presente que cada colono tiene deudas atrasadas, que ha suscrito contratos de arrendamiento por mayor extensión, que muchos poseen elementos para labrar mayor superficie y que obligarles a cultivar una mínima parte, es colocarlos en el dilema, o de renunciar al esfuerzo o de acometerlo para no pagar a sus acreedores porque el fruto de su trabajo no les alcanzará.

Ahora que los agrónomos se encuentran sobre el terreno, en contacto con la tierra y con sus pobladores, compenetrándose de los detalles y aspectos del problema cuya solución efectiva se les ha encomendado, haría bien el Ministerio de Agricultura en requerirles una opinión franca, explícita, fundada en observaciones directas. Si así lo hiciera, estaríamos seguros de que nuestras objeciones quedarían oficialmente ratificadas y que se procuraría simplificar la operación del reparto de semillas sin menoscabo para los intereses que están en juego y que se trata de proteger.

VOLACION Y AEROSTACION

LA TRAVESIA DE LOS ANDES

Diversas informaciones

Los pilotos Pablo Castalbert y Guido Paolucci, ayer por la tarde, en el aeródromo civil de Villa Lugano, realizaron una buena serie de vuelos en monoplanos, sobre los campos de Lugano y las poblaciones vecinas.

—Por cartas privadas llegadas a Buenos Aires, se sabe que la voladora francesa baronesa Larroche se propone hacer una gira deportiva de volación por nuestro país.

Posiblemente la baronesa Larroche se embarcará a fines del corriente mes con rumbo a Buenos Aires, para realizar una serie de vuelos invertidos en biplano.

En Europa, donde la baronesa Larroche ha tomado parte en diversos concursos, es bien conocida por haber sido detentadora de varios "records" femeninos de volación.

LLEGADA DE MASCIAS A MENDOZA

He aquí los telegramas que nuestro corresponsal en Mendoza nos trasmite respecto al regreso de Mascías a dicha ciudad y su posible salida para Buenos Aires mañana por la tarde:

Mendoza, Marzo 22—Esta tarde circuló la noticia de la llegada a ésta del piloto Mascías, de regreso de Uspallata, que se había anunciado para el martes.

No obstante el acto electoral de hoy la noticia se difundió rápidamente y a las 7 de la noche la estación se encontraba ocupada por numeroso público.

Después de las 7 llegaron a la estación varios socios del Club de Gimnasia y Esgrima, con su presidente, Polidoro Cuervo, y poco después el presidente del Aero Club Argentino, ingeniero Horacio Anasagasti, quien hoy llegó de ésa.

A las 7.30 entró el tren en el cual venía el piloto referido en coche reservado, que había sido puesto a su disposición por el superintendente de ferrocarril, señor Antonio Mariani. Al aparecer en el andén el piloto Mascías, el público le tributó un estruendosa ovación y le siguió hasta el automóvil que lo condujo a su alojamiento. Mascías partió en seguida, y en esta forma se sustrajo a la manifestación que el pueblo quería hacerle. Esta noche, el ingeniero Mascías cenó con un grupo de amigos en el Club de Gimnasia y Esgrima, institución que ha cooperado en todo sentido a la empresa que intentó el piloto.

Se dice que Mascías saldrá de ésta el martes para Buenos Aires y que le acompañarán el ingeniero Horacio Anasagasti y el señor Antonio Obligado, que vino a ésta como delegado del Aero Club Argentino.

En el mismo tren regresarán los mecánicos y será llevado el aeroplano que se encuentra embalado ya en Uspallata.

Santiago de Chile, Marzo 22—Los diarios de ésta publican extensas informaciones respecto al accidente sufrido ayer por el ingeniero Mascías, al intentar el paso de la cordillera en vuelo, y elogian su pericia y serenidad.

LA MUERTE DEL TENIENTE BELLO

Santiago de Chile, Marzo 22—Aún siguen los trabajos para encontrar los restos del piloto teniente Bello, pero ante el resultado negativo de las investigaciones, se ha perdido toda esperanza de dar con el cadáver.

VICEALMIRANTE LUIS FARAVELLI

† AYER EN ROMA

La desaparición de este marino, que gozaba de gran prestigio en los círculos dirigentes y era el mas antiguo de los almirantes en actividad de servicio, constituye una grave pérdida para la armada italiana.

Hombre de sólida cultura y notable inteligencia, tuvo una carrera brillantísima, durante la cual desempeñó siempre con acierto importantes cargos y realizó delicadas misiones, no tan sólo de carácter técnico sino también administrativo y político.

Fué durante varios años director general de una de las divisiones del ministerio de Marina y tuvo luego el mando de la segunda división de la escuadra, la cual inició las hostilidades en Libia.

Los diarios se ocuparon ampliamente de su personalidad, en aquella época y pusieron especialmente de relieve que se debió a su influencia, el hecho de que en el consejo de guerra que se realizó a bordo del acorazado ""Benedetto Brin" que izaba su insignia, triunfara la propuesta del entonces capitán de navío Humberto Cagni para que fuesen desembarcados en Trípoli, que la guarnición turca acababa de evacuar, los famosos destacamentos de marinería que se titularon luego "Garibaldinos del mar".

Fallecido el vicealmirante Aubry, Faravelli fué designado para el comando en jefe de la escuadra y este nombramiento causó general satisfacción en el país.

Pero, al cabo de un breve período de tiempo, con el pretexto de una grave enfermedad que le imposibilitaba para continuar en el elevado cargo, Faravelli presentó su renuncia y hubo quien insinuó que esta respondía a razones de carácter muy distinto, pues el distinguido marino hubiera querido imprimir mayor actividad a su escuadra y atacar con ella a los principales puertos turcos, iniciativa que el gobierno italiano y especialmente la Consulta no le consintieron.

Actualmente desempeñaba el cargo de presidente del Consejo superior de Marina y fué justamente durante una de las sesiones del mismo que sintió los primeros síntomas del ataque a consecuencia del cual ha sucumbido.

COMANDO SUPERIOR

Necesidad de comprobar sus aptitudes

El escenario militar, durante la paz, es un vastísimo campo donde la capacidad militar puede y debe ejercitarse en bien de la institución, es decir, en provecho de la instrucción individual y colectiva, en el mantenimiento de la disciplina, en la formación de oficiales, en la organización, comprobación y empleo del material de guerra; en una palabra, en la preparación de todos los elementos utilizables en las operaciones y en el combate.

Esa labor magna es la preparación para la guerra, el mejor antídoto contra la guerra misma, y tiende, en realidad, a afirmar la paz, porque la experiencia enseña que, salvo raras excepciones, nadie se lanza a la guerra ni al combate individual (expresamente provocado) sino cuando una marcada y decisiva superioridad le asegura el éxito.

Y como todo es relativo en esta vida de relación de hombres y de naciones, la eterna preocupación consiste en averiguar, ¿quién es el más fuerte?

Para responder a tal pregunta sería necesario hacer pasar por el banco de prueba, la organización general, la instrucción, los efectivos disponibles (en personal, material y monetario), el armamento, los medios de movilidad y de trasportes, el dominio del terreno y, sobre todo, las aptitudes del comando.

Casi todos esos elementos son comprobables durante la paz, en la instrucción y ejercicios doctrinales; en las pruebas de resistencia del taller, del aula, del picadero, del polígono de tiro o del campo de maniobras; en las diversas y múltiples aplicaciones factibles sobre el terreno, generalmente suficientes como preparación de los elementos primos y de las unidades menores.

La principal dificultad consiste en la comprobación de las aptitudes del comando superior, en el manejo de las unidades mayores, divisiones y ejércitos, como organismos bien articulados, con su juego completo de servicios auxiliares.

Algunas experiencias útiles pueden hacerse sobre las cartas, en el juego de la gran guerra, sobre bases ficticias o sobre situaciones reales, como ejercicios preliminares que conducen a la verdadera comprobación. Sobre el terreno de las grandes maniobras, en teatros desconocidos en situaciones incógnitas, bien entendido, hasta donde puede llegar la ficción de la guerra real, que es el yunque irreemplazable, donde se forjan los grandes capitanes.

Las grandes maniobras son, pues, ineludibles y deben realizarse tan pronto como se haya terminado la preparación preliminar y la acumulación de todos los recurs

BOLETIN TELEGRAFICO DEL EXTERIOR, DE LAS PROVINCIAS Y TERRITORIOS

— VIA COLON —

EN EL CLUB REPUBLICANO DE NUEVA YORK

Las relaciones entre ambas américas

INTERESANTES DISCURSOS

NUEVA YORK, Marzo 22—Como estaba anunciado, anoche se realizó el banquete anual del Club Republicano de esta ciudad, con asistencia de numerosas personalidades políticas y sociales. El director de la Unión Panamericana, Mr. John Barrett, excusó su inasistencia y lo representó en la fiesta Mr. Read, del personal de esa oficina internacional.

Hablaron el ministro de Costa Rica, el nuevo ministro norteamericano en el Uruguay, Mr. De Saulles, Mr. Charles H. Sherrill, Mr. Robert Bacon y otros.

Mr. Sherrill, que hizo uso de la palabra después de Mr. De Saulles, confirmó la necesidad, expresada por éste, de establecer un servicio más eficiente de noticias periodísticas de carácter internacional para el mejor conocimiento mútuo de los países americanos. Con este motivo, Mr. Sherrill habló elogiosamente de LA PRENSA, señalando la necesidad de que los diarios norteamericanos, como el gran diario argentino, publiquen mayor número de informaciones telegráficas.

Dijo que la manera de cultivar las buenas relaciones entre los países no consiste en los debates entre las sociedades, sino en el acercamiento de las personalidades. Agregó que los argentinos tienen rasgos peculiares de americanismo como los norteamericanos los conservan de su ascendencia inglesa.

Refiriéndose a la situación comercial de los países sudamericanos, nombró en primer lugar a la Argentina. Dijo que en esa República no existen en sus ciudades los barrios indigentes que se ven en otros países, que no existen mendigos, que la educación popular está en un pie magnífico; habló de los altos salarios en los trabajos ordinarios; de la carestía de la vida y de varios otros puntos interesantes, y terminó recomendando la necesidad de enviar a aquella República buenos diplomáticos, y en general, buenos agentes exportadores a todos los países sudamericanos.

Mr. Bacon dijo que se impone la aproximación de los Estados Unidos y Sud América, para dar cumplimiento a las palabras del ex secretario de Estado Mr. Root que dijo, textualmente: "No deseamos otras victorias que las de la paz; no queremos otro territorio que el que poseemos ni otra soberanía que la que ejercemos sobre nosotros mismos. Deseamos el desarrollo de nuestra prosperidad, pero no a costa de la ruina de los otros países sino ayudándolos como buenos amigos en su engrandecimiento y en sus aspiraciones de llegar a ser fuertes y gozar debidamente de su independencia. Entre los países, en la familia de las naciones, las más débiles tienen exactamente los mismos derechos que las más poderosas y el respeto de esos derechos es la garantía de aquéllas contra la opresión de estas".

Hablando de los Estados Unidos, dijo que este país está demasiado ocupado en sus graves problemas para preocuparse de los que corresponden a otras naciones. Recordó, finalmente, las palabras pronunciadas por el actual presidente de la Argentina, doctor Sáenz Peña, cuando fué delegado a la primera conferencia panamericana, en 1889: "La verdad es que nuestro conocimiento mutuo es muy limitado".

LA EMBAJADA NORTEAMERICANA EN LA ARGENTINA

Una circular comentada

WASHINGTON, Marzo 22—Ha producido gran interés la circular que ha dirigido el departamento de Estado a los representantes diplomáticos de los Estados Unidos en Buenos Aires, en la cual se encuentra, en la lista de los asuntos ya informados que deberán ser discutidos por el Congreso antes de su clausura. Como se anunció previamente, dicho proyecto está bien informado por las comisiones respectivas y se cree seguro que pasará sin oposición.

La circular de la cancillería argentina sobre la actitud que se propone seguir observando esa República respecto de México no sorprendió a nadie en los Estados Unidos, pues en los círculos oficiales son conocidos los sentimientos generales de las repúblicas latino-americanas contra la dominación norteamericana. El departamento de Estado, al elevar la categoría de las legaciones de los Estados Unidos en la Argentina y Chile, como fué elevada ya en el Brasil, trata de demostrar que esos países son tratados por el gobierno de la Unión en un alto nivel diferente del de los demás países revolucionarios latino-americanos, como México y otros, y que con esto se conseguirá hacer desaparecer los sentimientos anti-norteamericanos. Cree, en consecuencia, la cancillería de la Unión, que en esta forma se hará surgir también un espíritu de cooperación en los tres países nombrados con los Estados Unidos y que esto sería especialmente deseable para el caso de que el gobierno de Washington se viese obligado a intervenir militarmente en México para proteger a los residentes extranjeros.

EL COMERCIO ARGENTINO-ALEMAN

BERLIN, Marzo 22—Acaba de publicarse la estadística del comercio exterior de Alemania en el año 1913.

En cuanto al intercambio comercial con la Argentina, la estadística arroja las siguientes cifras:

Exportación de productos alemanes a la Argentina, 424 millones de marcos en el año 1913, contra 444 millones en 1912 y 369 millones en 1911.

Importación de productos argentinos en Alemania, 288 millones de marcos en el año 1913, contra 238 millones en 1912 y 355 millones en 1911.

INFORMACIONES COMERCIALES

EN LA BOLSA DE PARIS

RETROSPECTO SEMANAL

PARIS, Marzo 22—El homenaje de M. Caillaux tuvo resultados desastrosos para la Bolsa de esta capital, especialmente en lo que se refiere a la renta francesa, cuyas cotizaciones bajaron durante la semana de 81.30 a 81.25.

El volumen de las operaciones volvió a ser extremadamente restringido en este período. Los mercados están dominados por la situación política. La intervención [illegible] a [illegible] Turquía, [illegible] a [illegible] Rusia, [illegible] a [illegible] Inglaterra, [illegible] a [illegible] Alemania, [illegible] a [illegible] Austria, [illegible] a [illegible] Italia, [illegible] a [illegible] España, [illegible] a [illegible] Portugal, [illegible] a [illegible] Bélgica, [illegible] a [illegible] Holanda, [illegible] a [illegible] Suiza, [illegible] a [illegible] Suecia, [illegible] a [illegible] Noruega, [illegible] a [illegible] Dinamarca, [illegible] a [illegible] Grecia, [illegible] a [illegible] Rumania, [illegible] a [illegible] Bulgaria, [illegible] a [illegible] Serbia, [illegible] a [illegible] Montenegro, [illegible] a [illegible] Albania, [illegible] a [illegible] Persia, [illegible] a [illegible] China, [illegible] a [illegible] Japón, [illegible] a [illegible] Estados Unidos, [illegible] a [illegible] México, [illegible] a [illegible] Cuba, [illegible] a [illegible] Panamá, [illegible] a [illegible] Colombia, [illegible] a [illegible] Venezuela, [illegible] a [illegible] Ecuador, [illegible] a [illegible] Perú, [illegible] a [illegible] Bolivia, [illegible] a [illegible] Paraguay, [illegible] a [illegible] Uruguay, [illegible] a [illegible] Chile, [illegible] a [illegible] Argentina, [illegible] a [illegible] Brasil, [illegible] a [illegible] Australia, [illegible] a [illegible] Nueva Zelandia, [illegible] a [illegible] Sudáfrica, [illegible] a [illegible] Egipto, [illegible] a [illegible] Marruecos, [illegible] a [illegible] Argelia, [illegible] a [illegible] Túnez, [illegible] a [illegible] Trípoli, [illegible] a [illegible] Abisinia, [illegible] a [illegible] Liberia, [illegible] a [illegible] Congo, [illegible] a [illegible] Angola, [illegible] a [illegible] Mozambique, [illegible] a [illegible] Madagascar, [illegible] a [illegible] Mauricio, [illegible] a [illegible] Reunión, [illegible] a [illegible] Seychelles, [illegible] a [illegible] Comores, [illegible] a [illegible] Somalia, [illegible] a [illegible] Eritrea, [illegible] a [illegible] Italia, [illegible] a [illegible] Franc

NACIONALES -- SERVICIO EXCLUSIVO PARA "LA PRENSA" DE SUS

las agrupaciones parlamentarias son representadas en la forma siguiente:

Seis conservadores, esto es, los hons. Salandra, Di San Giuliano, Rubini, Mosca, Baslini y Chimienti.

Cinco progresistas, hons. Cavasola, Riccio, Celesia, Borsarelli y Cottafavi.

Cinco liberales, hons. Da Como, Daneo, Dari, Battaglieri y Visocchi.

Cuatro democráticos constitucionales, hons. Martini, Ciuffelli, Rava y Rosadi.

EL VICEALMIRANTE FARAVELLI

SU FALLECIMIENTO

ROMA, Marzo 22 — Falleció esta mañana, a las 9.25, sin recobrar el conocimiento, el vicealmirante Faravelli, presidente del consejo superior de marina, quien había sufrido ayer una hemorragia cerebral.

Lo asistieron en sus últimos momentos su esposa e hijos, cuyo dolor es inmenso.

La noticia del fallecimiento fué inmediatamente comunicada al ministro de Marina, contraalmirante Enrique Millo, quien dió las órdenes oportunas para que los restos del prestigioso marino fuesen velados por una comitiva de jefes y oficiales de la armada y ocho ujieres del ministerio.

Mañana se le tributarán solemnes exequias y luego los restos serán trasladados a Stradella, para ser inhumados en la tumba de la familia Faravelli, que es originaria de dicha localidad.

El rey, informado al respecto, no ocultó su profundo pesar y telegrafió su pésame a la viuda.

También telegrafiaron los presidentes de ambas Cámaras, el duque de los Abruzos, el vicealmirante Amero D'Aste y otras personalidades.

Los diarios publican elogiosas necrologías del extinto y tributan un afectuoso pésame a su familia.

"Il Giornale d'Italia" publica su retrato y le dedica gran parte de su primera página, en la cual figura un suelto del contraalmirante Cagni y breves palabras de sentimiento de otros jefes de la armada.

REUNION SOCIALISTA

ROMA, Marzo 22—Se reunió esta mañana la mesa directiva del partido socialista, para cambiar ideas respecto de la actual situación política.

El secretario dió lectura a una memoria relativa al próximo Congreso que el partido celebrará en Ancona y puso de relieve que durante el año pasado habían sido organizadas 264 nuevas secciones y se habían distribuído, en los primeros tres meses de este año, 46.000 tarjetas de reconocimiento, lo que hace suponer que en 1915 los socialistas, regularmente afiliados, pasarán de 50.000.

El secretario informó luego a sus colegas respecto de la actitud indisciplinada de las secciones de Perusa, Assisi y Ponte San Giovanni, durante las últimas luchas políticas, y propuso su eliminación del partido, temperamento que fué aprobado.

Después de aceptada la moción de una de las sesionse, para postergar la inauguración del congreso referido hasta el 26 de Abril, se discutió respecto de la actitud que la agrupación socialista debía de asumir frente al nuevo gabinete; pero en vista de la hora avanzada se acordó postergar toda resolución hasta mejor oportunidad.

ESTRENO DE "PARISINA" EN ROMA

ROMA, Marzo 22—En el teatro Costanzi de esta capital, se estrenó anoche la nueva ópera "Parisina", del maestro Mascagni, letra de Gabriel D'Annunzio, la cual obtuvo un éxito halagüeño.

El aristocrático coliseo desbordaba de público, entre el cual se hallaban los elementos de más figuración en los diversos círculos locales.

Tanto Mascagni, como los principales intérpretes y la orquesta, fueron calurosamente aplaudidos en todos los actos.

Notas parlamentarias

ROMA, Marzo 22—"Il Giornale d'Italia" comunica en su edición de hoy, que los hons. Gisberto Arrivabene, Julio Padulli, Francisco Rota, Santiago Miari y Jacinto Benaglio, diputados por los distritos de Cologna Veneta, Cantú, San Vito al Tagliamento, Abano y Martinengo, tomaron la iniciativa de organizar un grupo parlamentario de progresistas, que apoyará al nuevo gabinete.

Hasta la fecha cuentan con noventa y seis adhesiones.

El mismo órgano asegura que en breve se reorganizará también la izquierda democrática que también resultará numerosa y tendrá necesariamente gran influencia en el parlamento.

Homenaje a un patriota

ROMA, Marzo 22—Esta tarde, fué inaugurada en el Janículo, estando presentes el comisionado municipal comendador Aphel, varias otras autoridades y numerosos veteranos de las guerras de la independencia, un busto en mármol del capitán Teodoro Patras, que fué uno de los más valerosos legionarios de Garibaldi.

Enalteció la personalidad del extinto, con un conceptuoso discurso, uno de sus compañeros de armas, quien fué vivamente aplaudido.

La próxima entrevista de Venecia

ROMA, Marzo 22—Se anuncia oficiosamente que el emperador Guillermo de Alemania llegará a Venecia pasado mañana y se trasladará inmediatamente a bordo del yate "Hohenzollern". Su esposa ha desistido de acompañarle, pues no quiso alejarse de su hija, la duquesa de Brunswick, que recién salió de cuidado.

El rey Victor Manuel llegará el 25 por la mañana y se dirigirá en forma privada a palacio real, desde donde se trasladará en forma oficial al "Hohenzollern" para asistir al almuerzo que Guillermo II dará en su honor.

Es probable que la reina Elena acompañe a su esposo.

Los perjuicios del mal tiempo

ROMA, Marzo 22—Dan cuenta de Pisa que el río Arno amenaza salir de su cauce, a causa de las grandes lluvias caídas en esta semana.

El tiempo continúa pésimo en toda la región y se agrega que en Marina de Pisa el mar, embravecido, destruyó en gran parte las instalaciones del balneario y causó graves perjuicios a un restaurant inmediato.

ROMA, Marzo 22—Anuncian de Bari que aquella costa fué azotada esta noche por un violentísimo temporal.

La barca pescadora, "Santa María", al intentar acercarse a la playa, zozobró. Dos de sus tripulantes, Francisco Cuccia y Francisco Lopresti, perecieron ahogados.

El rey de Sajonia

ROMA, Marzo 22—Informan de Venecia que llegó esta tarde a dicha ciudad el rey de Sajonia, Federico Augusto III, quien se aloja en el hotel Danieli.

Naufragio de un vapor

ROMA, Marzo 22—Dicen de Cagliari, que a consecuencia de haversele descompuesto el timón, naufragó en aquellas aguas el vapor belga "Aarrea", cuya tripulación consiguió salvarse.

ESPAÑA

LAS ELECCIONES DE SENADORES

TRANQUILIDAD GENERAL

INCIDENTE TUMULTUOSO EN JAEN

INFORMACIONES SOBRE EL RESULTADO

NOMINA DE LOS ELECTOS

MADRID, Marzo 22—Las noticias que se reciben de las provincias anuncian que en todas ellas se han llevado a cabo las elecciones de senadores, sin que ocurran incidentes dignos de mención.

Telegramas particulares indican que desde que comenzaron a funcionar las mesas, la animación no decayó un solo momento. Los elementos mauristas en gran parte de los distritos prestaron su apoyo a los candidatos adversos los del gobierno, que contaban con mayor probabilidades de éxito.

No obstante esto se considera que los ministeriales obtendrán mayoría.

MADRID, Marzo 22—Telegramas de Jaen dicen que han ocurrido algunos desórdenes durante la elección en aquella ciudad.

Según comuniqué ayer, el presidente de la mesa se negó a admitir las actas de determinados compromisarios y hoy cuando se constituyó la mesa, surgieron incidentes algunos de ellos tumultuosos que hicieron necesaria la intervención de la fuerza pública.

Las informaciones oficiales dicen que algunos de los compromisarios se agredieron con palos.

Varios de los contendientes han sido detenidos.

MADRID, Marzo 22—Las informaciones oficiales facilitadas esta noche en el ministerio de la Gobernación, acerca del resultado de las elecciones, son las siguientes:

Conservadores, 92.
Liberales, 51.
Católicos, 10.
Regionalistas, 7.
Independientes, 6.
Republicanos, 7.
Integristas, 2.
Jaimistas, 2.

Entre los conservadores figuran, no sólo los ministeriales sino algunos elementos adictos al señor Maura, y entre los liberales los elementos del conde de Romanones y los del señor García Prieto.

MADRID, Marzo 22—A continuación envío la nómina de los senadores electos por los distritos de la península.

Según informes oficiales facilitados en el ministerio de la Gobernación, faltan aún algunos datos de varios distritos y de algunas sociedades económicas.

La nómina es la siguiente:

ALAVA

Juan Cano, conservador.
Carlos Ajuria, conservador.
Estanislao de Urquijo, independiente.

ALBACETE

Joaquín Chico de Guzmán, conservador.
Flores, liberal.
Rindonis, conservador.

ALICANTE

Rullon Torres, conservador.
Alfonso de Sandoval, barón de Petres, conservador.
Valero Palma, liberal.

ALMERIA

Lorenzo Gallardo, liberal.
Marqués de Grijalba, conservador.
Díaz Canavote, conservador.

AVILA

Jiménez Arenas, conservador.
F. Fernández, conservador.
Marqués de Peñafuente, conservador.

BADAJOZ

Arcadio Albarrán, conservador.
Conde Asilos, conservador.
Torata, conservador.

BALEARES

José Cotoner, conservador.
Olivares, conservador.
Marqués de Linares, conservador.

BARCELONA

Juan Rosell, liberal.
Leoncio Soler y March, regionalista.
J. Fargas, regionalista.
L. Sedo, regionalista.

CACERES

Jordán, conservador.
Grande Vargas, conservador.
Muñoz Chaves, liberal.

CADIZ

Núñez Reinoso, conservador.
Conde de Puerto-Hermoso, conservador.
Ramón Carranza, conservador.

CASTELLON DE LA PLANA

Marqués de Rosalejo, liberal.
Conde de Villamonte, liberal independiente.
Romero, reformista.

CIUDAD REAL

J. Díaz, conservador.
José Cendreros, liberal.
Ramón Gasset, liberal.

CORDOBA

Marqués de Laurencín, demócrata.
Ruiz, conservador.
J. Sotomayor, conservador.

CORUÑA

Eduardo Torres Taboada, conservador.
J. Bas, conservador.
Francisco Prieto Mera, liberal.

GERONA

Federico Rahola Tremols, regionalista.
Fabre, regionalista.
Olano, conservador.

GRANADA

Federico Gutiérrez, liberal.
Mariano Atienza, conde de Monterlirios, conservador.
A. Franco, conservador.

GUADALAJARA

Santos López Pelegrín, liberal.
Juan de Ranero, liberal.
Pérez Caballero, liberal.

GUIPUZCOA

José de Itarte, integrista.
Juan Romero y Sein, liberal.
Rengifo, liberal.

HUELVA

Vázquez Zafra, conservador.
José Espina, conservador.
Valentín Mascuder, conde de la Cimera, conservador.

HUESCA

Luis de Armiñán, liberal.
Máximo Escuer, liberal.
José Almuzara, liberal.

LEON

Alvaro Saavedra, demócrata.
García Bajo, demócrata.
Cortina, demócrata.

LERIDA

Emilio Junoy, reformista.
Juan Moles, republicano.
Antonio Agelet, liberal.

MADRID

Carlos Prats, conservador.
A. Yáñez, conservador.
Juan Ortueta, liberal.
La Bahia, Defensa Social.

MALAGA

Marqués de Larios, conservador.
José Alvarez Net, conservador.
Gómez Llombart, liberal.

MURCIA

Tomás Maestre Pérez, liberal.
Joaquín García, conservador.
Mazarredo, conservador.

NAVARRA

Cesáreo Escartín, integrista.
Marqués de Vesolla, integrista.
Vizconde de Val de Erro, conservador.

ORENSE

César Luances, conservador.
F. Barber, independiente.
Clemente Alvira, liberal.

OVIEDO

Marqués de Santa María de Carrizo, conservador.
Conde de Vegadesella, conservador.
Landete, reformista.

PALENCIA

Polanco, conservador.
Azcoitia, conservador.
Enrique Alba, liberal.

PONTEVEDRA

Angel Eduayen, marqués de Elduayen, conservador.
José Rodríguez de Morales, marqués de Santa María, conservador.
Fernández Laza, conservador.

SALAMANCA

Jacinto Orellana, marqués de Albaida, agrario.
Marqués de Llen, conservador.
Nicolás Oliva Rodríguez, liberal.

SANTANDER

Enrique Pico, liberal.
Ramiro Pérez Elzaguirre, conservador.
Antonio Mazorra, conservador.

SEGOVIA

Javier Gil Becerril, conservador.
Mariano Matezans, liberal.
Raimundo Ruiz de la Torre, liberal.

SEVILLA

José Santiago Mendaro, marqués de Casa Mendaro, conservador.
José Ternero, conservador.
Rodríguez Arias, conservador.

SORIA

José Parres y Sobrino, liberal.
José San Miguel, marqués de Cayo del Rey, conservador.
E. Acefia, conservador.

TARRAGONA

José Bancells, liberal.
Pedro Cobos, regionalista.
M. Molina, conservador.

TERUEL

Antonio Santa Cruz, conservador.
Carlos Esteban, conservador.
Martínez Pardo, conservador.

TOLEDO

Buenaventura Muñoz, liberal.
Julián García-Patos y Bejerano, conservador.
Escrivas, conservador.

VALENCIA

Vicente Calabuig, conservador.
Antonio Lázaro, conservador.
Royo Villanova, liberal.

VIZCAYA

Benigno Chavarri, conservador.
Tomás Zubiría e Ibarra, conde de Zubiría, conservador.
Luis de Salazar, conservador.

ZAMORA

Francisco García Molinas, liberal.
Mateo Silvela, conservador.
Travesedo, conservador.

ZARAGOZA

Pérez Cistué, conservador.
J. Motis, liberal.
Castellón, conservador.

ARZOBISPADOS

Toledo—Monseñor Salvador Barrera, obispo de Madrid.
Sevilla—Monseñor José Pozuelo, obispo de Córdoba.
Granada—Monseñor V. Cassanova, obispo de Almería.
Santiago de Compostela—Monseñor Juan José Soll, obispo de Mondofiedo.
Zaragoza—Obispo de Tarragona.
Valladolid—Obispo de Salamanca.
Burgos—Obispo de Burgo de Osma.

UNIVERSIDADES

Barcelona.—J. Daurella, conservador.
Salamanca.—Maldonado, conservador.
Valladolid.—Fernández Prida, conservador.
Zaragoza.—Ricardo Royo Villanova, conservador.
Santiago de Compostela.—Casares, demócrata.
Madrid.—Gómez Ocaña, liberal.
Granada.—J. Carracido, independiente.
Oviedo.—Canellas, independiente.
Sevilla.—Pagés, independiente.

ACADEMIAS

Real de la Lengua.—Commelerán.
Real de la Historia.—Hinojosa.
Bellas Artes.—Avilés.
Ciencias Exactas.—Cortázar.
Ciencias Morales y Políticas.—Escartín.
Medicina.—Conde de San Diego.

SOCIEDADES ECONOMICAS

Madrid.—Guirao, conservador.
Barcelona.—Abadal, regionalista.
León.—Labra, republicano.
Sevilla.—Doyuela conservador.
Valencia.—Tormo, conservador.

"MEETING" CONJUNCIONISTA

Enérgicos discursos

MADRID, Marzo 22—Esta tarde se celebró en el Rat Penat un "meeting" organizado por los elementos de la conjunción republicano-socialista, con objeto de presentar a los electores a los diputados triunfantes en las últimas elecciones.

Al acto asistieron numerosos elementos de la agrupación y se hizo notar la presencia de mayor número de obreros que de ordinario y de muchas mujeres de los centros obreros socialistas.

Inició los discursos el señor Castell, quien abogó, en términos enérgicos, por un movimiento revolucionario, único capaz de modificar el actual estado de cosas. Acusó de traidores a quienes han impedido el triunfo completo de la candidatura de la conjunción y atacó violentamente a aquellos elementos que se han pasado al campo monárquico, para satisfacer ambiciones personales.

Estas últimas palabras provocaron en la concurrencia gran efervescencia y de todos lados del local partieron voces de ¡muera Lerroux y Melquíades Alvarez!

El señor Castell terminó su discurso en medio de entusiastas aplausos de los concurrentes.

Después hablaron los señores Talavera y Barriovero, quienes dedicaron sus discursos a combatir enérgicamente la campaña de Marruecos. Atacaron también en términos vivos a los republicanos disidentes, que han testado con su actitud votos a la conjunción republicano-socialista.

Habló a continuación el señor Soriano, quien anunció que en el parlamento los elementos republicanos "destrozarán al gobierno". Aludió a la conferencia dada hace pocos días en el Centro Maurista, por el señor Gabriel Maura, respecto a la campaña del Rif, y dijo: "Lo mismo ahora que antes, se hacen los movimientos de las tropas a espaldas de los tratados y del parlamento".

El orador fué muy aplaudido.

Resumió los discursos el presidente del "meeting", señor Pablo Iglesias, quien atacó a los elementos reformistas y al gobierno, y principalmente al señor Sánchez Guerra. Dijo que este ministro de la Gobernación "ha superado a todos, por lo que se refiere a los chanchullos electorales llevados a cabo.

"Se ha derrochado el dinero y se han pagado matones de oficio, a los cuales se debe que las elecciones, en varias ciudades, hayan sido sangrientas."

Terminó su discurso con enérgicas frases de ataque al gobierno, por mantener la campaña de Marruecos.

El jefe de los socialistas fué objeto de una gran manifestación de entusiasmo al concluir su discurso.

Durante el acto reinó el mayor orden entre los concurrentes, que se dispersaron sin pretender organizar manifestaciones públicas.

VORAZ INCENDIO

Grandes pérdidas

MADRID, Marzo 22— En la madrugada de hoy estalló un voraz incendio en un aserradero y depósito de maderas, establecido en el paseo de los Pontones, de esta capital.

El fuego adquirió en pocos momentos gran voracidad, y se propagó a cuatro casas, a causa del fuerte viento reinante. Muchos vecinos, atemorizados por el incendio, se arrojaron desde los balcones a las calles, auxiliados por algunos bomberos y agentes de seguridad.

Acamparon en las calles cercanas al lugar del incendio más de un centenar de personas, inquilinos de las casas.

Los bomberos, que acudieron en los primeros momentos, lucharon heroicamente por extinguir el fuego, lo que no consiguieron. Lograron, sí, localizarlo, y horas más tarde, auxiliados por muchos vecinos, pudieron dominarlo.

Las pérdidas materiales causadas por el incendio ascienden a una importante suma.

LOS TEMPORALES

EMBARCACIONES AVERIADAS

MADRID, Marzo 22—Los telegramas de las provincias anuncian que reinan fuertes temporales de agua y viento. En esta capital, durante el día de hoy, descargó un violento huracán, que causó muchos perjuicios a los edificios.

Por algún tiempo quedó paralizado el servicio de carruajes y tranvías y varios carros volcaron a consecuencia del viento, sin que, por fortuna, ocurriesen accidentes lamentables.

De El Escorial anuncian que hoy cayó sobre la ciudad una copiosa nevada.

Telegramas de El Ferrol comunican que desde hace seis días reinan grandes temporales en toda la región. Los campos se encuentran arrasados por el granizo que cayó ayer, y muchas plantaciones han sido derribadas por el viento.

Esta tarde cayó un rayo sobre la corbeta "Villa de Bilbao", y otro en las cercanías del arsenal.

Los perjuicios son considerables.

Noticias de San Sebastián dicen que desde esta mañana reina un fuerte temporal de agua. En algunos pueblos las inundaciones causan daños considerables.

MADRID, Marzo 22— Comunican de Bilbao que a los puertos de la costa han llegado muchas embarcaciones con averías de importancia.

Entró esta tarde el vapor de matrícula barcelonesa "Alvarado", que procede de Londres, y que trae para el Banco de España barras de oro por valor de seis millones y medio de francos.

Dicho vapor debió haber llegado a Huelva el día 15 del corriente y su tardanza en arribar a puertos españoles fué motivo de mucha ansiedad.

Según las informaciones del capitán del buque, han tenido que correr el temporal desde hace días y en los últimos, la tripulación llegó a perder toda esperanza de salvación.

El vapor "Alvarado" presenta algunas averías de consideración.

Por la costa se han visto restos de embarcaciones que se cree han zozobrado durante el temporal.

Se ignora el paradero de algunos vaporcitos pesqueros.

El viaje del general Marina—Condecoración francesa

MADRID, Marzo 22—Comunican de Algeciras, que embarcó en aquel puerto para Ceuta, el residente español en Marruecos, general Marina.

Fué despedido por las autoridades militares, civiles y una numerosa concurrencia que le tributó entusiastas ovaciones.

Los diarios madrileños publican la noticia de que el gobierno francés ha concedido al general Marina la Gran Cruz de la Legión de Honor.

La concesión de tal alta distinción ha sido comentada elogiosamente en los círculos militares y diplomáticos de esta capital.

Banquete maurista—Ataques al gobierno

MADRID, Marzo 22—Los elementos mauristas de esta capital, celebraron hoy un banquete en honor de los candidatos derrotados en las últimas elecciones de diputados a Cortes.

Asistieron al banquete numerosas personalidades de la agrupación política, entre ellas el señor Ossorio Gallardo.

Se pronunciaron nueve discursos, todos ellos de tonos violentos contra el gobierno de Dato. El señor Ossorio atacó al gabinete, y anunció que en breve se planteará la crisis ministerial.

Al terminar el banquete los comensales cantaron un himno maurista que concluyó entre las entusiastas aclamaciones de aquéllos.

Los metalúrgicos bilbaínos

MADRID, Marzo 22—Dicen de Bilbao, que en la Casa del Pueblo de aquella ciudad, se celebró hoy una asamblea obrera, para tratar de la constitución de un sindicato metalúrgico de resistencia, formado por todos los obreros del gremio.

El asunto fué objeto de breve discusión y quedó aceptada la idea en principio, nombrándose una comisión encargada de redactar las bases del sindicato.

Los alquileres en San Sebastián — Manifestación de inquilinos

MADRID, Marzo 22—Telegrafian de San Sebastián, que esta tarde se verificó la anunciada manifestación de inquilinos, como acto de protesta contra el alza de los alquileres, que constituye un problema principalmente para las familias de la clase obrera.

Los manifestantes recorrieron varias calles y llegaron al gobierno civil. Una comisión entregó al gobernador civil, para que lo envíe al gobierno, el mensaje en donde se pide una ley que regule los alquileres.

El gobernador ofreció enviar al gobierno dicho mensaje y prometió interponer sus influencias en favor del mismo.

Asamblea de mineros — El salario mínimo

MADRID, Marzo 22—Comunican de Bilbao, que esta tarde se realizó una reunión de mineros, bajo la presidencia del socialista señor Perezagua, para tratar de fijar el salario mínimo a los trabajadores de las minas.

Hicieron uso de la palabra varios delegados de las zonas mineras bilbaínas y después de detenido estudio, se resolvió fijar dicho salario en cuatro pesetas y media.

Se acordó dirigir a los patronos un mensaje con la indicada petición.

Anúnciase que en caso de que los dueños de las minas, se nieguen a aceptar este salario mínimo, los mineros decretarán la huelga.

SUIZA

ACCIDENTE MORTAL DE VOLACION

BERNA, Marzo 22—Telegrafian de Basilea que en el "meeting" de volación que se realiza en el aeródromo de aquella ciudad, fué víctima esta tarde de un accidente el volador Borrer, de 19 años de edad, nacido en el cantón de Soleure.

En medio del vuelo que realizaba su aparato volcó bruscamente, sin que se haya podido establecer la causa, y cayó desde gran altura.

El jóven volador quedó muerto en el acto.

Subsidio para la restauración de una iglesia

BERNA, Marzo 22—El Consejo Federal en su última sesión votó un subsidio de 6.270 francos en favor del cantón de Vaud y destinado a contribuir a la restauración de la iglesia de Romain-Mortier, y a la compostura de caminos.

Delegados a un congreso veterinario

BERNA, Marzo 22 — El doctor Burgi, comisario federal de las epizootias y M. Iscokke, profesor de la Universidad de Zurich, fueron designados para representar oficialmente al gobierno federal en el congreso veterinario que se reunirá en breve en Londres.

Reemplazo de un cónsul

BERNA, Marzo 22—Ha sido designado el señor Getaz para reemplazar en el cargo de cónsul de Suiza en Marsella, al señor Angst, que ha pasado a la plana pasiva.

Beneficios del Banco Nacional

BERNA, Marzo 22—Según el balance que acaba de ser publicado, en el trascurso de año 1913, el Banco Nacional Helvético, ha realizado beneficios por valor de 4.384.000 francos.

Regenta de escuelas primarias

BERNA, Marzo 22—Telegrafian de Ginebra que ha sido designada mademoiselle Descaudres para el cargo de regenta de las escuelas primarias de aquel cantón.

Nueva línea telefónica

BERNA, Marzo 22—Han terminado los trabajos para la instalación de una nueva línea telefónica entre esta ciudad y Saint Gall. Ha sido experimentada con resultados completamente satisfactorios.

BELGICA

Fallecimiento de un diputado

LONDRES, Marzo 22—Falleció hoy en esta capital, el diputado católico Desportes, hombre público de gran prestigio en el país.

CHILE

LA BATALLA DEL MEMBRILLAR

Conmemoración popular

SANTIAGO DE CHILE, Marzo 22—En la tarde de hoy, al pie del cerro de Santa Lucía, empezaron a reunirse las sociedades políticas, populares, instituciones militares, representaciones de los cuerpos de la guarnición, miembros de la colectividad inglesa, deudos del general Juan Mackenna y de los jefes y oficiales que actuaron en la batalla del Membrillar, generales, oficiales del ejército y miembros de la Liga Patriota, que con bandas de música, banderas y estandartes, formaron un gran cortejo.

En seguida se hizo un imponente desfile por la avenida de las Delicias hasta la calle Riquelme.

Allí se detuvo la columna, rodeando la estatua de Mackenna que se levanta a la altura de esta calle.

Los alumnos de la escuela militar y los niños de las escuelas públicas entonaron el himno nacional, mientras que una batería de artillería del regimiento Tacna hizo una salva mayor en la elipse del parque Cousiño.

Hablaron el presidente de la Liga Patriótica Militar, señor Enrique Terry, el coronel Augusto Echeverría, en representación del ejército, el senador Juan Mackenna, en nombre de los deudos del prócer Mackenna, el cual recordó que éste había muerto en duelo con el general Carrera, en la tierra amiga de la Argentina, en Buenos Aires, donde sus restos nunca fueron encontrados.

Terminados los discursos, coros de niñitas entonaron un himno patriótico.

COMUNICACIONES CON LA ARGENTINA

Servicio de automóviles

SANTIAGO DE CHILE, Marzo 22—La casa comercial Wiegand y Compañía, establecida en Valparaíso presentó una solicitud al gobierno, en la que pide la garantía del 7 por ciento para el capital que empleará en formar una compañía de automóviles para hacer un servicio entre Santiago, Valparaíso, Mendoza y Buenos Aires.

Dicha casa se propone facilitar el intercambio entre Chile y la Argentina, pero debe ignorar las dificultades de los caminos cordilleranos para automóviles, pues son aún difíciles para los mismos ferrocarriles trasandinos.

Dice que se harían rebajas para pasajeros y mercaderías en relación con aquéllos, y se llegaría seis horas antes que ahora a los respectivos destinos: Buenos Aires, Santiago y Valparaíso.

El plazo para iniciar el servicio será ocho meses después de obtenida la concesión y la garantía.

Los diarios publican la noticia y la solicitud como una información sensacional.

CHILENIZACION DE TACNA Y ARICA

SANTIAGO DE CHILE, Marzo 22—En su editorial "El Mercurio" aplaude el proyecto que se presentará al Congreso sobre organización de la provincia de Tacna, con representación en el Congreso.

Recomienda que se hagan allí obras sanitarias, y la construcción del puerto de Arica, en vista de la próxima apertura del canal de Panamá.

Termina con el siguiente período.

"Los programas de chilenización definitiva del territorio septentrional deberán, pues, incluir, tanto medidas de orden puramente político, representación parlamentaria, designación de nueva capital, como de carácter material, que son el completo éxito de las primeras".

LA EXPORTACION DE FRUTAS

SANTIAGO DE CHILE, Marzo 22—Hoy, en la Sociedad Nacional de Agricultura, se reunieron los principales agricultores y productores de frutas, con objeto de iniciar los trabajos para organizar una asociación para el fomento del cultivo de frutas y su exportación a los Estados Unidos, la Argentina y Europa, con un capital de un millón de pesos.

El directorio provisional quedó formado con los señores Salvador Izquierdo, José Pedro Alesandri, Romualdo Silva, Enrique Matte, Nicolás Rubio y Luis Buscaroli, iniciador.

El martes se enviará a Buenos Aires una expedición de uva.

ANUNCIO DE GRANDES QUIEBRAS

SANTIAGO DE CHILE, Marzo 22—Circulan alarmantes rumores sobre quiebras de corredores de comercio. Uno de los indicados tiene un pasivo de 600.000 pesos.

Esta quiebra traería otras por algunos millones.

—Se da como probable la renuncia del ministro de Industria y Obras Públicas, con motivo de las dificultades que ha encontrado con su colega de Hacienda, en algunas tramitaciones de decretos de pago.

Monumento a Chacabuco—Salitre artificial—Cambios militares

SANTIAGO DE CHILE, Marzo 22—El primer domingo de Abril, en la ciudad de Los Andes, se verificará la inauguración del monumento dedicado a la batalla de Chacabuco y a la confraternidad chileno-argentina.

—Se proyecta la construcción de un gran balneario en Playa Ancha, dentro de la costa de Valparaíso.

—El ministerio de Guerra ordenó el camolo de guarnición de algunos regimientos.

—La sección comercial del ministerio de Relaciones Exteriores recibió la información de que el diario "The South Pacific Mail", de los Estados Unidos, ha dado cuenta de que el gobierno concedió a particulares el uso de un millón de caballos de fuerza motriz en Carata y Labrador, para utilizarlos en la fabricación de salitre artificial.

—La inspección de enseñanza y fomento agrícolas recibió un telegrama del director de la Escuela Agrícola de Talca, en el que anuncia la muerte del potro "Justicier", que fué adquirido por el fisco en Europa, en pesos 14.000.

El efectivo del ejército — La instrucción pública

SANTIAGO DE CHILE, Marzo 22—Se dió curso a un decreto estableciendo que el ejército constará en tiempo de paz de cuatro divisiones, inspección, comunicaciones, institutos y establecimientos militares que el reglamento expresa.

—El cónsul general de Noruega en Valparaíso remitió una comunicación al ministerio de Relaciones Exteriores en la que trasmite el agradecimiento de su gobierno por la valiosa ayuda ofrecida por el de Chile, a la expedición polar que "Roald Admudsen hará en el buque "Fram", a su paso por Chile.

—El inspector general de instrucción primaria señor Rafael Díaz Lira será enviado a los Estados Unidos con una importante comisión del gobierno relacionado con la instrucción pública.

Asuntos internacionales—Exportación de pescado a la Argentina

SANTIAGO DE CHILE, Marzo 22—"El Mercurio" y "El Diario Ilustrado" trascriben las publicaciones que hizo ayer ese diario sobre la postergación de la conferencia panamericana y el asunto de Tacna y Arica.

—El cónsul chileno en Mendoza llamó la atención del gobierno sobre las buenas condiciones en que se hace el trasporte del pescado en el nuevo vagón frigorífico llamado Frigafor Buenos Aires-Mendoza. Observa que la distancia de la costa chilena a Mendoza es tres veces menor que de Buenos Aires a Mendoza, y por consiguiente, el pescado chileno llegaría muy fresco.

PERU

LA CUESTION PRESIDENCIAL

Propaganda por la elección

GRAN MANIFESTACION POPULAR

LIMA, Marzo 22—Anoche, en el teatro Municipal, que estuvo lleno dió una conferencia el doctor José M. de La Jara y Ureta, en favor de la convocatoria a elecciones de presidente y vice.

Se le hizo una ovación y a la salida se formó una manifestación de 4.000 personas, que recorrió las calles pacíficamente, dando vivas al Perú y al sufragio popular.

Defiriendo a una invitación de la comisión organizadora de la manifestación que se celebrará hoy con el mismo objeto, la junta de gobierno la presenciará desde los balcones del palacio.

En Lima y el Callao reina tranquilidad.

LIMA, Marzo 22—Se llevó a cabo tranquilamente la anunciada manifestación.

Asistieron 15.000 personas con banderas y bandas de música.

Daban vítores al Perú y al sufragio libre.

BRASIL

EXPLOSION DE DINAMITA

Diez muertos y veinte heridos

RIO DE JANEIRO, Marzo 22 — En un barracón de una pedrera próxima a Tijuca hicieron explosión 40 kilos de dinamita, que causaron diez muertos y más de 20 heridos.

Además fueron destruídas cinco casas situadas entre la calle Araujo y la plaza Segunda Feira.

Todas las casas inmediatas sufrieron destrozos.

La explosión se oyó a una gran distancia.

—Fué electo gobernador de Maranhao el señor Herculano Nina Parga.

LAS ELECCIONES ARGENTINAS

RIO DE JANEIRO, Marzo 22 — "O Paiz", al publicar las noticias de las elecciones en la Argentina, señala la concurrencia de todos los partidos, acto hermoso que demuestra el interés del pueblo por las manifestaciones de la vida política.

—Será nombrado adicto militar a la legación en Buenos Aires el teniente Geneserico Vasconcellos.

—Partirá el 14 de Abril para Italia el doctor Pedro Toledo, ministro del Brasil en el Quirinal.

—En el mercado de cambio de Santos apareció una considerable cantidad de letras superior a la demanda, a pesar de la intervención de los Bancos extranjeros como tomadores.

REPUBLICA ORIENTAL

UN INGENIERO AHOGADO

MONTEVIDEO, Marzo 22—Al pretender entrar a la isla de la Gorrinilla un bote tripulado por el ingeniero Haral Halleven y un marinero, fué echado a pique por una gran marejada y pereció ahogado el ingeniero.

El marinero se salvó.

El ingeniero Halleven era noruego, tenía 36 años y formaba parte del cuerpo de técnicos que efectúan estudios para las obras del puerto de la Coronilla.

LA RECLAMACION ITALIANA

SOMETIMIENTO AL ARBITRAJE

Mensaje al Congreso

MONTEVIDEO, Marzo 22—Acaba de repartirse a todos los miembros del Senado el informe de su comisión de legislación sobre la convención "ad referendum" celebrada entre los gobiernos del Uruguay e Italia, por la que se comete al árbitro del rey de Bélgica el desacuerdo existente entre ambos como consecuencia del embargo de la barca italiana "María Madre", en el puerto de Paysandú y del desalojo de su tripulación por las autoridades uruguayas, en 1903.

El mensaje del Poder Ejecutivo hace una relación prolija de los hechos y de las gestiones y soluciones diplomáticas a que ellos dieron lugar, de lo cual se desprende que el asunto quedó definitivamente liquidado por el protocolo de 9 de Julio de 1904.

A pesar de ésto, las reclamaciones del gobierno de Italia adquirieron tal supervivencia, tal insistencia, que ha sido necesario atenderlas. De ahí la solución de arbitraje que se propone.

Si al gobierno del Uruguay cupiera la menor duda respecto de su derecho en el asunto, habría sido preferible aceptar la propuesta de transacción presentada por la legación de Italia, que consistía en la entrega de la suma de quince mil pesos al capitán y a los propietarios de la barca antes de correr el riesgo de un arbitraje que en el mejor de los casos podía imponer al Estado erogaciones mayores por concepto de pago de honorarios a los defensores en la causa, pero se hizo del asunto una cuestión de amor propio nacional.

En el archivo de la cancillería figuran algunos documentos que acentúan la solución final de mil novecientos cuatro, tales como una carta del ministro de Italia, suscripta inmediatamente después del referido protocolo, en la cual afirma, una vez más, que el protocolo está destinado a liquidar y concluir para siempre con las reclamaciones del capitán y los armadores de la nave.

En cuanto a la forma como se ha organizado el arbitraje en el convenio, es la lógica natural del punto de vista del derecho del Uruguay.

El árbitro deberá fallar en primer término, como cuestión principal, la de si el protocolo de 1904 ha concluído con toda reclamación como sostiene el gobierno del Uruguay, y sólo después, y en su caso, es que debe fallar sobre ellas.

Esto es lo que se proyecta en el convenio.

La comisión de legislación del Senado cree del caso prever una contingencia que podría sobrevenir.

En la actualidad hay pendientes contra el capitán Ballestrino y los propietarios de la "María Madre", algunos embargos trabados por varios acreedores de los mismos.

Surge la duda de si éstos podrían hacerse efectivos sobre las sumas que en el caso de arbitraje desfavorable entregará el gobierno del Uruguay al de Italia.

En el momento de ser entregadas son una deuda internacional de carácter público que no se hallan en el comercio de particulares, y que por consecuencia no podrían ser embargadas en manos del deudor.

Opina la comisión que los acreedores de Ballestrino, en ningún caso podrán demandar al Estado por pago indebido. Sólo podrían ejercer sus derechos ante el gobierno de Italia, mediante las leyes y procedimientos vigentes en los códigos de ese país.

En la sesión que mañana celebrará el Senado, se abordará la discusión de este asunto.

LOS CIEGOS Y LOS RETARDADOS

MONTEVIDEO, Marzo 22—La comisión de instrucción pública de la Cámara de Representantes, informó favorablemente los proyectos relativos a la creación de la escuela nacional de ciegos y a la de niños de mente atrasada.

En el primero de esos proyectos, presentado en la legislatura anterior, la comisión ha introducido diversas modificaciones, entre las que figura la de darle carácter de escuela-asilo, con talleres de artes y oficios.

Además, se establece en el proyecto de la comisión que para la formación del asilo servirá de base la actual escuela de ciegos General Artigas.

Respecto del segundo proyecto, que ya tiene sanción del Senado, la comisión ha considerado también conveniente modificarlo en gran parte, dándole el mismo carácter del establecimiento anterior, de escuela-asilo.

Por otra parte se suprime del proyecto del Senado la parte relativa a la contratación de un especialista en los Estados Unidos, pues a juicio de la comisión se encuentran en el Uruguay personas que tienen la preparación científica necesaria para dirigir competentemente el nuevo

CORRESPONSALES ESPECIALES Y SUCURSALES

a Montevideo, estableciendo, cómo es lógico, una seria competencia a las casas mayoristas importadoras establecidas aquí.

Aquellos hechos se han repetido este año, con la agravante de la crisis por que atraviesa el comercio de ambos países del Plata.

Se ignora la cantidad de mercadería sacada de los depósitos aduaneros de Buenos Aires, para ser reembarcada hacia Montevideo.

IRREGULARIDADES FISCALES

MONTEVIDEO, Marzo 22—El Poder Ejecutivo al presentar anualmente al cuerpo legislativo las cuentas generales de la administración, debe acompañar los justificativos de las inversiones respectivas.

La denuncia de la contaduría general del Estado de que di cuenta oportunamente, dice que la aduana hace más de dos años que no le envía los justificativos de sus inversiones.

Las cantidades de lo mismo y otra importante remisión, se encuentran en iguales condiciones.

No se explica cómo ha podido el gobierno rendir cuentas de la administración a las Cámaras, en esos dos años, y qué clase de justificativos sobre inversiones ha remitido a ellas, o ha puesto a su disposición en la contaduría del Estado.

Esta gravísima irregularidad da argumento a la prensa de oposición para formular los más severos juicios sobre la moralidad administrativa del gobierno.

CONFERENCIAS MILITARES

MONTEVIDEO, Marzo 22 — Fué motivo de variados comentarios en los círculos oficiales, la conferencia celebrada en el despacho del ministerio de Guerra y Marina entre los generales Pablo Galarza, que llegó del Durazno, el ministro de Guerra general Juan Bernassa Jerez, y el jefe del estado mayor general del ejército, general Segundo Bazzano.

El motivo de la conferencia, que fué muy extensa, permaneció ignorado, dada la natural reserva de los conferenciantes, aunque se presume que el asunto tratado es de mucha importancia.

El presupuesto general

MONTEVIDEO, Marzo 22—Se trabaja activamente en las oficinas públicas para confeccionar el presupuesto general de gastos que ha de regir en el próximo ejercicio económico de 1914-1915.

En el próximo acuerdo que celebre el presidente de la República con el ministro de Hacienda, quedará resuelta la norma de conducta a que ha de ceñirse el Ejecutivo en dicha ley, reguladora de las finanzas nacionales.

El mensaje y proyecto de ley respectivo será elevado a la asamblea en la primera quincena del próximo mes de Abril.

CÓRDOBA

EMPLEADOS DE LA DEFENSA AGRICOLA

OLIVA, Marzo 22—Los empleados supernumerarios de la Defensa Agrícola, se quejan que del primer mes de sueldo que se les paga, se les descuenta la mitad para el fondo de la Caja Nacional de Jubilaciones.

Como dichos empleados no son más que supernumerarios, no pueden ni deben estar comprendidos en la ley de jubilaciones, puesto que no ocupan los puestos en efectividad.

Lo que ha ocurrido aquí, está pasando en otros puntos, lo que da lugar a justificadas quejas de esos empleados.

Muchos de ellos se quejan igualmente del atraso con que se les paga sus haberes y otros de que se les descuenta sin poder cobrar fin electivo.

Trabajos de perforación fracasados—Conferencia — La legislatura sin "quorum"

CÓRDOBA, Marzo 22—Comunican de Las Peñas que los trabajos de perforación que se practican allí, han llegado hasta 58 metros, siendo esta la profundidad total.

Se han entubado 26 y 35 metros con caños de 355 milímetros.

El subsuelo atravesado es excesivamente húmedo y ripio, sin agua.

—Esta noche, en el local de la exposición, el profesor Juan Brunner dió una conferencia sobre el estado de la agricultura intensiva en la zona de regadío del dique San Roque y acerca de las industrias que se pueden desarrollar en ella.

—Por falta de "quorum" no se realizó la asamblea legislativa convocada a fin de cerrar el período de las sesiones de prórroga.

Romerías españolas—Próximo enlace —Lluvia benéfica

DEL CAMPILLO, Marzo 22 — Con mucho entusiasmo se llevan a cabo los preparativos para las romerías que bajo los auspicios de la colectividad española se celebrarán los días 12, 13 y 14 de Abril próximo, en este pueblo.

La comisión de fiestas, presidida por el señor Simón Sola, ha redactado un interesante programa, en el que figura una velada teatral, bazarrifa a cargo de una comisión de damas y señoritas de la localidad e infinidad de atrayentes juegos.

Las entradas que se obtengan de las romerías, serán destinadas a fines de beneficencia.

—El 25 del corriente se celebrará el enlace de la señorita Paula Sola, de esta sociedad, con el señor Modesto Alba, de Ranqueles. La ceremonia se realizará en la casa del señor Simón Sola, padre de la novia.

Después de la ceremonia, la familia Sola obsequiará a los invitados con un baile, que se prevé resultará muy animado.

—La última lluvia ha venido a mejorar los campos de pastoreo, así como a facilitar la roturación de la tierra.

TUCUMAN

Resultado de las elecciones provinciales

CONCEPCIÓN, Marzo 22—En las últimas elecciones, los radicales obtuvieron un senador, el señor Alejo H. Gorris, y dos diputados, el doctor Ricardo Rivas Jordán y el señor Antonio Vidal Hierro.

La Concentración sacó triunfante la candidatura del señor Antonio M. Correa.

El comité radical se ve muy concurrido, y por las calles se vitorea al partido.

ENTRE RIOS

REMOCIONES ESCOLARES CENSURADAS

PARANÁ, Marzo 22—Entre el personal docente de la escuela normal, ha sido muy mal recibida la noticia de hallarse removido reciente de la misma a un profesor de otra escuela normal, removido por razones de mejor servicio. Ello se debe a la mala interpretación y recomendación de un supuesto político partidario, que hizo a este procurar la remoción del comisario de la localidad.

Como se recordará, este comisario fué el que hizo fracasar el complot político que se tramaba en el comité de la localidad.

Se asegura que no hay fundamento de empleados en la remoción.

El consejo deliberante ha dictado una nueva ordenanza creando un fondo de 4000 pesos que se acrecentará con el 4 por ciento de los sueldos de empleados municipales, con excepción del año último.

Se ha dictado una ordenanza [illegible] de los [illegible] de [illegible] de [illegible] de

LAS ELECCIONES NACIONALES DE AYER
INTERESANTE LUCHA CÍVICA EN LA CAPITAL

La esperanza acariciada por la opinión, de ver al pueblo concurrir a los comicios con el interés que debía inspirarle la trascendencia de la batalla cívica de ayer, se realizó ampliamente, aunque el porcentaje de votantes resulta relativamente menor que el de la última elección.

En la capital de la República han votado casi ciento diez mil ciudadanos, lo cual representa pocos centenares más que en 1913, y más de cuatro mil sobre el total de 1912; 109.888 fueron los votos depositados ayer en las urnas de la capital.

Esta cantidad enorme de ciudadanos que han concurrido a los comicios, no ha provocado ningún incidente digno de mención. La policía confesó ayer haber pasado un día tranquilísimo, pues en ningún momento se requirió su intervención para reprimir algún desorden. Tanta armonía revelada por esa circunstancia, induce a suponer una difusión muy grande de la cultura en las masas populares, que ha permitido el roce continuo de anhelos contrapuestos, sin que se hayan producido choques posibles. El régimen de la ley electoral que exige la concurrencia individual al local del comicio, ha evitado, no es posible desconocerlo, muchos incidentes que fácilmente se hubieran producido, en caso de haberse encontrado frente a frente, instantes antes de votar, grupos más o menos numerosos de sufragantes. Pero ese régimen no prohibe, ni podrá hacerlo, la reunión en los comités políticos, ni los encuentros ocasionales que en más de un caso hubieran podido dar margen a sucesos desagradables. Sin embargo, nada de eso ha ocurrido y esto es un timbre de honor para nuestras clases populares.

Cabe hacer notar, también, como una particularidad honrosa, el hecho de que ninguna reclamación haya llegado hasta las autoridades, creadas por la ley electoral; los partidos han reconocido, pues, una regularidad completa en el desarrollo del acto cívico, y se han sentido seguros en la eficacia de su voluntad, libremente expresada en el voto.

En cuanto a cómputos de los resultados para las diferentes listas, sería aventurado anticipar conjeturas. Cada uno de los partidos se adjudica el triunfo. Pudiera solamente opinarse que la lista que haya obtenido 40.000 votos, es casi seguro que será la favorecida por la mayoría. Las sorpresas no son improbables, por otra parte, en razón de las modificaciones parciales introducidas en las listas de candidatos radicales, cívicos y constitucionales.

Esto por lo que se refiere a la capital federal. Respecto del interior, la amplia información que va más adelante, tiene secciones especiales, donde se encontrarán reflejados los detalles más interesantes.

EN EL MINISTERIO DEL INTERIOR

Con excepción del tiempo trascurrido entre mediodía y la 1 de la tarde, el Ministro del Interior, el subsecretario de este departamento y otros altos empleados del mismo, ocuparon ayer sus puestos desde el comienzo hasta el fin del acto cívico.

La tarea de dichos funcionarios fué mucho menor que la en años anteriores en iguales circunstancias, y a ello contribuyó, en gran parte, el orden que reinó en todo el país, salvo uno que otro incidente.

—

La dirección general de correos y telégrafos tuvo al tanto durante todo el día al ministerio, del proceso electoral de las diferentes provincias.

Dicha repartición suministró informaciones sobre hora y condiciones de instalación de mesas, y de aquellas noticias sólo publicamos las esenciales.

La actividad política en el interior está ampliamente reflejada en los telegramas de nuestros corresponsales.

Por lo que respecta a Jujuy, dice el correo, que a excepción de Valle Grande, Pampichuela, Santa Ana, Palma Sola y Santa Bárbara, cuyos medios de comunicación son escasos y dificultan la trasmisión de noticias, quedaron instaladas en la provincia, y desde temprano, todas las mesas.

Agregan esas informaciones, que sólo sufragan radicales y provincialistas, que votan, respectivamente, por el doctor Teófilo Bustamante y Alberto Zavala.

—De La Plata informan que a las horas de ley fueron instalados todos los comicios.

—La información del correo referente a Mendoza, es de las 12 m., y expresa que en toda la provincia se constituyeron las mesas, menos las 15a. y 16a. de Rama Caída, la 21a. de Monte Comán (San Rafael), y la 5a. de La Paz, por no haberse presentado en todas ellas los miembros que debían formar cada una.

—Las noticias oficiales de Santiago del Estero son favorables al buen funcionamiento de las mesas, de las cuales se instalaron 23.

Las mesas de San Pedro y de Choya no se constituyeron por ausencia de los presidentes titulares y suplentes.

Dos mesas de Barrancas no pudieron instalarse, según el correo, por no haber podido el comisionado vadear el río a causa de los grandes bañados.

Expresan, además, esas noticias, que únicamente votaron los partidarios de la Unión Democrática.

—Por lo que respecta a Corrientes y La Rioja, manifiestan las informaciones del telégrafo, que de todos los puntos en que las comunicaciones son fáciles y están en buen estado, se sabe que las mesas fueron debidamente instaladas.

Y con respecto a la última de esas provincias, agregan las noticias oficiales, que sólo se votaba por el candidato de la Concentración, Antonio P. García.

—El distrito de correos y telégrafos de Salta informa que en la provincia sólo la Unión Provincial vota con apoderados en los comicios. En la capital votan algunos socialistas, y en Cafayate y Palermo Anta, algunos radicales.

—De Olivos (Buenos Aires), informaron al ministerio que el presidente de la mesa 1 devolvió la urna por haberla hallado destrozada.

—También recibió el Ministro del Interior un telegrama del juez federal de Santa Fe, quien le informa de la instalación y buen funcionamiento de todas las mesas del distrito a su cargo.

Otro despacho, procedente del gobernador de Córdoba, hízole saber al doctor Ortiz, que las 12 mesas de la capital de la provincia funcionaban legalmente.

—Como hecho de alguna importancia, sólo comunicó la dirección de correos y telégrafos al Ministro del Interior, que un comité conservador, de Dolores, se produjo en la mañana de ayer un incidente sangriento, del que resultaron muertas dos personas.

Acaban de repetirse, dice el telegrama—fechado a las 2 p. m.—dos incidentes más, de los cuales hubo cuatro heridos.

Estos hechos, agrega, ocurrieron entre correligionarios de la citada agrupación política.

—Pocos momentos antes de la terminación del acto cívico, el jefe de policía informó personalmente al ministro Ortiz, de que ni el más leve desorden se había producido en la capital.

—El candidato doctor De Tomaso concurrió ayer al Ministerio del Interior, para quejarse de que un empleado del Ministerio de Hacienda ejercía sin reparo ni contemplación alguna, propaganda política en favor de determinados candidatos, en la circunscripción del Socorro.

Dicho candidato fué informado por el subsecretario de que debía presentar su queja en forma de memorial, para que fuera debidamente atendida y lograse los trámites necesarios. Así lo hará el partido Socialista.

POR EL CUMPLIMIENTO DE LA LEY

El Ministro del Interior se dirigió ayer de mañana por telégrafo a los procuradores fiscales de los juzgados federales de todo el país, que intervienen en elecciones, para conciliarlos al cumplimiento de las disposiciones legales en materia de infracción a la ley electoral.

La ley electoral en vigor en su artículo 88, dice la circular, establece que todas las infracciones a la misma deberán ser sustanciadas ante los jueces competentes, con intervención del ministerio fiscal.

La importancia y la trascendencia de las funciones que a usted le están confiadas, son, pues, agregó, evidentes. Por eso he creído de mi deber dirigirme a usted, encareciéndole la mayor diligencia, actividad y severidad a ese respecto.

Es menester que en toda la República, no sólo no quede impune la falta de cumplimiento a la obligación de votar que tiene todo ciudadano, sino que se obtenga inmediatamente, y sin contemplaciones de ninguna especie, las represiones consiguientes para todos los actos violatorios que definen y clasifican los artículos 75, 76, 77, 78, 79, 80, 81 y 82 de la ley.

CAPITAL FEDERAL

FUNCIONAMIENTO DE MESAS

De las 773 mesas que debían formarse, se han instalado todas a la hora establecida, a excepción de las siguientes por falta de miembros:

Mesa 2, circuito 6, sección electoral 2a., situada en la escuela calle Vélez Sársfield 155, y mesa 3, circuito 105, sección electoral 12a., que debía funcionar en la calle Independencia 766.

EN LA JUNTA ELECTORAL

Más de mil ciudadanos concurrieron ayer a la secretaría electoral, desde las 8 de la mañana, con objeto de averiguar dónde debían votar, reclamar sobre falta de inscripción en los registros o consultar otros puntos.

Fueron todos atendidos por el secretario doctor Astigueta, quien, con la ayuda del personal a sus órdenes, resolvió las consultas y reclamaciones que se formulaban.

Fué necesario utilizar un piquete de bomberos para hacer guardar el orden.

—

El juez federal doctor Jantus, y el fiscal doctor Escobar, permanecieron hasta las seis de la tarde en sus respectivos despachos.

—

A las seis de la tarde, el personal de la junta electoral, con el secretario doctor León, se trasladaron al recinto de la Cámara de Diputados, con objeto de recibir y organizar las urnas que, colocadas en el mejor orden posible, serán custodiadas por un piquete de bomberos y empleados de la junta.

NUMERO DE VOTANTES — COMPARADOS CON LOS DE 1912 Y 1913.

Según los datos que recogimos en las comisarías seccionales, sufragaron ayer en la capital 109.888 ciudadanos.

Damos a conocer a continuación el cómputo de votos de cada una de las secciones electorales, en las elecciones realizadas el año pasado y ayer:

	1913	1914	Electores
Sección 1.ª	4.501	4.650	6.421
" 2.ª	4.133	4.056	5.866
" 3.ª	8.175	8.255	10.752
" 4.ª	7.978	7.922	10.910
" 5.ª	5.329	5.378	7.216
" 6.ª	5.310	5.362	6.935
" 7.ª	4.924	4.944	6.582
" 9.ª	5.977	6.054	7.796
" 10.ª	3.091	3.184	4.051
" 12.ª	3.449	3.440	4.568
" 12.ª	6.114	5.855	8.006
" 13.ª	5.888	5.818	9.312
" 14.ª	5.240	5.176	7.192
" 15.ª	3.692	3.809	5.514
" 16.ª	5.011	5.208	6.979
" 17.ª	4.438	4.575	6.479
" 18.ª	7.929	8.095	10.735
" 19.ª	7.558	7.645	10.033
" 20.ª	4.104	4.147	5.505
Totales	109.232	109.888	149.028

En las elecciones del año 1912 votaron alrededor de 106.000 ciudadanos.

LAS ELECCIONES DE 1912 Y 1913

RESULTADOS DE LOS ESCRUTINIOS

En vísperas de conocerse los primeros cómputos de los comicios de ayer en esta capital, creemos que resultará interesante para nuestros lectores el conocimiento de los resultados de los escrutinios de las elecciones de 1913 y 1912, el 30 de Marzo y 7 de Abril, respectivamente, que fueron las dos primeras jornadas cívicas sometidas al imperio de la ley electoral que nos rige.

En 1912 fueron electos 12 diputados, de los cuales 8 correspondieron a la Unión Cívica Radical, 2 al partido Socialista, 1 a la Unión Cívica y 1 a la Unión Nacional.

De los candidatos radicales, el doctor Vicente C. Gallo obtuvo el mayor número de votos, 35.721 y el doctor Antonio Arraga el menor, 28.019.

El doctor A. L. Palacios obtuvo 32.512 votos y el doctor Juan B. Justo 23.029.

El candidato triunfante de la Unión Cívica, doctor Luis M. Drago, tuvo 32.749 votos, y el de la Unión Nacional, doctor E. S. Zeballos, 29.325.

—

En 1913 fueron electos 8 diputados, y el triunfo correspondió a dos candidatos socialistas y a uno del partido Radical. Intervino, además, en la lucha, la Unión Cívica.

He aquí el cómputo total de votos para dos de los candidatos de cada agrupación que tuvieron mayores sufragios:

P. S. Nicolás Repetto (electo)	48.595
P. S. Mario Bravo (electo)	48.453
P. R. Lauro Lagos (electo)	30.612
P. R. Francisco A. Rid	30.577
U. C. G. Aráoz y Alfaro	22.760
U. C. J. J. Díaz Arana	21.497

RECEPCION DE URNAS

Poco después de la hora fijada para la terminación del acto electoral de ayer, numeroso público se estacionó frente al palacio del Congreso con el propósito de asistir a la recepción de las urnas que allí debía verificarse. Varios agentes de la guardia de seguridad de la capital mantenían el orden, el que no llegó a alterarse.

El primer vehículo del correo conduciendo urnas, las que habían sido colocadas en grandes canastos de mimbre debidamente sellados y lacrados, llegó al palacio del Congreso, a las 7.35 p. m., seguido de dos agentes a caballo.

Inmediatamente y mientras llegaban los demás carros portadores de las urnas, el señor Romae, inspector de correos, tomaba nota y disponía la colocación de éstas en la rotonda del recinto de la Cámara de Diputados, donde permanecerán custodiadas por un piquete del cuerpo de bomberos al mando del mayor Cubas, hasta esta mañana a las 8, hora en que la junta electoral dará comienzo al escrutinio.

A las 9.30 de la noche, terminó la recepción de las urnas, cuyo número de 773 condice con las distribuídas en los diversos comicios de la capital. De éstas, dos no contienen votos, pues corresponden a las dos mesas que no se constituyeron, como decimos en otro lugar.

ESPERANDO TURNO PARA VOTAR

PRONOSTICOS DE LOS PARTIDOS

Acontece generalmente que después de un acto cívico como el desarrollado ayer, cada uno de los partidos políticos que entraron en lucha se atribuye el triunfo, bien que tal aseveración no puede tener más origen que el entusiasmo que animó a todos, pues sólo la verificación de los votos encerrados en las urnas despejará la incógnita, proclamando el cómputo de la elección y el nombre de los candidatos vencedores.

Esta circunstancia no obsta, sin embargo, para que la conjetura se adelante al resultado del escrutinio, apoyándose casi siempre, para fundar sus cálculos, en la suma de promesas individuales recogidas con anterioridad al acto electoral, y olvidándose que el voto secreto tiene la especialidad de facilitar singularmente el olvido de aquellas promesas y de reservar a menudo sorpresas y decepciones que no estaban calculadas.

A estar a lo que afirman los afiliados al partido Socialista el número de votos que han obtenido les asegura de un modo indudable la victoria, pues según sus cálculos no menos de sesenta mil electores han sufragado por la lista de candidatos que presentaron y es claro que si esa afirmación se confirmara en su oportunidad, ningún partido podría disputar al Socialista el primer puesto.

Pero los radicales, por su parte, se pronostican también la victoria, y lo mismo hace para sí el partido Constitucional, de manera que la incógnita se vuelve más impenetrable todavía y mayormente aventurado hacer presunciones, que la revelación del escrutinio pudiera echar por tierra.

El pronóstico público, tiene por lo consiguiente, el derecho de mantenerse indeciso, y dejar a la revelación del escrutinio que ponga punto final a la expectativa general.

Partido Constitucional

EN EL COMITE CENTRAL

El partido Constitucional, que ha contado con muy poco tiempo para organizar su propaganda, según sus cálculos y las impresiones de sus dirigentes, ha superado el éxito que se esperaba, ya que sus candidatos no ocultaban ayer sus esperanzas de triunfo.

Poco antes de las ocho de la mañana, abrieron sus puertas los cincuenta y tres comités y subcomités que el partido tiene distribuídos en las veinte parroquias en que se divide el municipio, y desde esa hora sus diversas autoridades atendieron a la gran cantidad de ciudadanos que acudían a ellos en procura de datos o de boletas, conduciéndoseles en automóvil en la mayoría de los casos hasta el local donde estaba instalada la mesa que a cada ciudadano correspondía.

En el comité central del partido, tan sólo se recibió una noticia de alteración del orden en los comicios en que hubieran intervenido algunos de sus partidarios. Uno de éstos, sorprendió que en el instante de retirarse una persona del cuarto donde estaban depositadas las listas de los diversos partidos, escondía en uno de sus bolsillos la totalidad de las correspondientes al partido Constitucional, por lo cual y después de un cambio de palabras, se fueron a las manos.

El candidato doctor Gorostiaga inició después de las 7 de la mañana una gira por todos los comités para tomar las últimas disposiciones y comprobar el regular funcionamiento ante la afluencia de partidarios. Igualmente los demás candidatos, iniciaron la jornada desde las primeras horas de la mañana, hasta concluído el acto, con un pequeño intervalo a medio día.

También en el local del comité central, instalado en la calle Florida, se trabajó ligeramente.

Por la mañana, hicimos una rápida gira por algunos de los comités de la agrupación que nos ocupa y pudimos comprobar su organización, así como también gran afluencia de ciudadanos. En las horas de la tarde continuaba el mismo movimiento y el entusiasmo no había decaído en ninguna parte.

En los comités correspondientes a la Boca fué donde notamos mayor número de personas y donde esperan triunfar los dirigentes del partido.

Sin embargo, también en las de San Bernardo y Pilar descuentan el triunfo, y en suma, creen haber obtenido mayoría en 10 circunscripciones, atribuyéndoles 7 a los socialistas y, tres a los radicales.

IMPRESION DE LOS CANDIDATOS Y DIRIGENTES

En las últimas horas de la tarde conversamos respecto al resultado del acto con el diputado Arturo Bas, quien después de grandes manifestaciones de optimismo, nos dijo que habían sufragado por el partido 57.000 ciudadanos y que su triunfo era indiscutible.

De esto nos agregó, tengo la certidumbre absoluta, basado en cálculos e impresiones personales.

Los candidatos también se muestran satisfechos del desarrollo del acto comicial y muchos de ellos adelantan su triunfo completo.

El general Rosendo M. Fraga, con quien conversamos brevemente, cree, asimismo, aunque no como un dato definitivo, en el éxito de la agrupación y adelanta, eso sí, un número no esperado de votos a favor de la lista de que forma parte su nombre.

Poco después de las 5 se inició en el local del Comité Central una animada tertulia, en que intervinieron los referidos candidatos y algunos dirigentes del partido, que comentaban los resultados probables que revelaría el escrutinio e indicaban las personas que probablemente habían de resultar electas por la minoría. Estaban concordes todos en declarar como un signo revelador de cultura pública, el orden y la tranquilidad con que se ha desarrollado la elección.

Partido Socialista

EN EL COMITE CENTRAL

Desde la madrugada anterior el comité central del partido y los comités y subcomités seccionales se vieron concurridos por animados partidarios, en su mayoría obreros, que dirigían sus esfuerzos para la lista, que debía desarrollarse durante el día.

Los candidatos del partido, se distribuyeron en toda la zona electoral de la capital, quedando tan sólo en el comité central de la calle Reconquista, el secretario y candidato señor Da Tomaso.

A las 11 de la mañana, el secretario del partido comunicó a la policía que en la sección 7.ª un grupo de adictos a otro partido con banderas desplegadas, hacía irrupción por las calles, comunicación que fué tomada en cuenta inmediatamente por el jefe de policía, a los efectos establecidos en la ley electoral.

También fué denunciado a la autoridad competente que en la mesa 3, circuito 174 de la circunscripción 18, un ciudadano inscripto con profesión "agente de policía" intentó votar dos veces y que el fiscal socialista Vicente Stella lo hizo detener y conducir a la comisaría seccional, donde manifestó que había sido mandado por el partido Socialista.

El senador doctor Del Valle Iberlucea que recorrió los comicios durante

FRENTE A UN COMITE

todo el acto electoral denunció a la policía que el comité constitucional ubicado en la calle Montes de Oca 801, funcionaba dentro de los 100 metros que marca la ley; después de una breve discusión con la policía y de ser formalizada la protesta ante el señor Udabe, éste ordenó la clausura del comité mencionado.

A las cuatro de la tarde llegaron informes al comité central acerca de la marcha de la elección, anunciando el triunfo de la agrupación; este anuncio se mantuvo hasta última hora, momento en que desde Boca y Barracas comunicaron que en esas secciones habían sufragado 12.000 socialistas.

Poco antes de terminarse el acto electoral recorrimos dos comités y subcomités seccionales del partido Socialista; todos esos locales ofrecían el animado espectáculo del anuncio de un triunfo.

En Boca y Barracas el entusiasmo era muy grande; cuando a las 3 de la tarde llegó el candidato doctor Enrique Dickmann, en compañía de varios partidarios, un grupo numeroso de ciudadanos, lo llevó en triunfo vitoreando al partido.

Después de terminado el acto electoral llegaron al comité central del partido, en la calle Reconquista, todos los candidatos y numerosos partidarios.

Según los informes que nos suministraron a esa hora en dicho comité, el número de sufragantes a favor del partido Socialista, alcanzaba a cerca de sesenta mil.

PROPAGANDA FEMENINA

LAS MUJERES SOCIALISTAS EN LA LUCHA

Las afiliadas al Centro Socialista Femenino, recorrieron en automóvil la mayoría de las secciones electorales y repartieron carteles y folletos de propaganda entre los ciudadanos.

Fué todo una nota interesante, en medio de la serena majestad de la lucha, la presencia de esos elementos que hacían una propaganda entusiastamente gentil en favor de los candidatos socialistas.

A las 5 de la tarde, en la circunscripción 7, la policía detuvo a la señora Juana M. de Manteón, a la señorita Carolina Muzzilli y a otra señorita que paseaban en automóvil ostentando en su pecho símbolos rojos, y por agitar una pequeña bandera del mismo color.

El diputado doctor Alfredo Palacios, después de breves gestiones ante el jefe de policía, pudo obtener la libertad de dichas damas.

Inmediatamente de terminado el acto electoral las propagandistas socialistas se dirigieron al comité central del partido, en la calle Reconquista.

DECLARACIONES DEL DIPUTADO DOCTOR JUSTO

Después de terminado el acto electoral conversamos con el diputado socialista doctor Justo, en el comité central de su partido.

Dicho legislador se muestra satisfecho de la acción desarrollada por sus correligionarios durante la jornada cívica y tiene el convencimiento del triunfo socialista en todas las circunscripciones de la capital federal.

En el terreno de las conjeturas agregó el doctor Justo, puedo afirmar que los radicales habrán obtenido 30.000 votos; los cívicos, 13.000 y los constitucionales 7.000.

REUNION DEL COMITE EJECUTIVO

Los miembros del comité ejecutivo del partido Socialista han sido convocados a una reunión que se verificará hoy a las 10 de la mañana en el local Reconquista 675.

Partido Radical

EN EL COMITE CENTRAL—INFORMES RECIBIDOS

Al local Cangallo 919 concurrieron desde las primeras horas de la mañana, el presidente del comité de la capital doctor Francisco J. Beiró y los señores José M. Giuffra, Delfor del Valle, Julio R. Etchebarne, R. Núñez, Alberto Núñez, Allien y Capella quienes atendieron los informes suministrados por los comités seccionales con respecto a la marcha de la elección.

Según los informes recibidos por el doctor Beiró, los fiscales radicales concurrieron en su totalidad a las mesas.

Unicamente el presidente de la mesa ubicada en el local Anchorena 855, negóse a admitir el fiscal radical, arguyendo que éste no habitaba en el circuito pertinente.

Intervino el señor del Valle, quien protestó ante la junta electoral, la cual comprobó que el fiscal radical, si bien no vivía en el circuito, era vecino del colegio electoral, por cuyo motivo fué confirmando en su puesto y aceptado por el presidente de la mesa.

LOS RADICALES EN LOS COMICIOS

Una comisión compuesta por los señores Delfor del Valle, Alois Bachmann, A. Núñez y González Pagliero recorrió en las primeras horas de la tarde todos los comicios y de sus informes de los comités seccionales, que el triunfo favorecía a los radicales.

El comité de la parroquia de Monserrat comunicó a la una de la tarde que, según cálculos aproximados, habían sufragado, desde por la mañana, 1.200 afiliados al partido Radical.

En el comité de la capital se recibió un informe del comité de la circunscripción 17, en el cual se advertía que hasta las 12 habían votado por la lista radical, 986 ciudadanos.

El doctor José Marcos Pagliere comunicó al comité central que hasta las 3 de la tarde, la elección daba mayoría a los radicales en la circunscripción 7.

En cuanto a la parroquia de la Concepción, el doctor José Camilo Crotto que había hecho una visita al comité seccional, nos manifestó que la lista radical era votada hasta por ciudadanos que no estaban afiliados al partido.

A las 2.30 de la tarde algunos fiscales de las mesas ubicadas en las circunscripciones 9, 11 y 20, informaron al doctor Beiró que los radicales llevaban mayoría, por haberlo así demostrado la cantidad de ciudadanos que visitaron los comités seccionales para recoger boletas.

Por el comité central desfiló un número considerable de ciudadanos que manifestaban la imposibilidad de votar por no hallarse incluídos en el padrón, y no poder llegar hasta la junta electoral a formular la reclamación del caso, porque lo impedía el número enorme de recurrentes apostados en el Palacio de Justicia por la misma causa.

Con una impresión optimista regresó a las 4 de la tarde al comité de la capital el señor del Valle después de haber visitado los comités de las parroquias de San Juan Evangelista, Santa Lucía, Concepción, San Cristóbal Norte y Sur, San Carlos Norte y Sur, Flores, Vélez Sársfield, San Bernardo, Las Heras y Pilar.

Sin embargo, el presidente del comité de la capital obtuvo autorización de la policía, para permitir que dos ciudadanos suministraran datos e informes a los correligionarios recurrentes.

HURTO Y FRAGMENTACION DE LISTAS

Los fiscales radicales [illegible] en las parroquias de Santa Lucía, Inform[illegible]

a las 12 del día, que en el cuarto oscuro no había listas radicales, porque habían sido sustraídas. En seguida la comisión electoral se ocupó en reponer las listas radicales en las mesas de las mencionadas parroquias.

En algunas circunscripciones se comprobó la distribución de listas correspondientes al partido Radical, que contenían solamente cinco candidatos, habiéndose eliminado los nombres de Atilio Larco y José M. Giuffra, y dejados en blanco para colocar sustitutos a voluntad del elector.

EL COMITE CENTRAL POR LA NOCHE

Entrada la noche, llegaron al comité central los candidatos Tomás de Veyga, comandante Serrato, José M. Giuffra, Tomás Le Bretón, Eliseo Cavaveri y Joaquín Castellanos, siendo este último entusiastamente aplaudido por los radicales presentes.

Pasadas las 7 de la tarde, llegaron al comité la mayoría de los presidentes de los comités parroquiales y los fiscales que actuaron durante el acto electoral, quienes suministraron al doctor Beiró sus impresiones y los datos recogidos.

Durante toda la noche desfiló por el local de la calle Cangallo, un público numeroso que deseaba, impacientemente, conocer algunas cifras aunque sólo fueran aproximadas, sobre el resultado de las elecciones.

COMPUTO APROXIMADO

Según un cómputo hecho en el comité de la capital con el concurso de los fiscales y de los comisarios que visitaron los comités durante la tarde, de los 109.888 electores que votaron, 40 a 42.000 ciudadanos lo hicieron por la lista radical.

Unión Cívica y Comité del Comercio

EN SUS RESPECTIVOS COMITES

Entre las agrupaciones que disputan el triunfo de las elecciones de ayer, figuran la Unión Cívica y Comité del Comercio y de la Industria, partidos fusionados que tenían como candidatos a los señores Beazley, Uriburu, Zuzerbühler, Bosch, Cruz, Iberguren y Balbiene.

Estas agrupaciones si bien han realizado una campaña electoral menos intensa que la radical y socialista, han concurrido a los comicios con elementos considerables, en su número. La Unión Cívica aumentó su contingente con las fuerzas del Comité del Comercio y de la Industria, de reciente institución y que sostiene como candidatos a los señores Zuberbühler y Balbiene, incluídos en la lista de la Unión Cívica.

Los comités de estos partidos fusionados presentaron, durante el día de ayer, gran actividad por los animados grupos que conversaban sobre el desarrollo del acto electoral, mientras se solicitaban detalles y boletas para votar.

Después de instaladas las mesas, los fiscales de estos partidos se diseminaron por los sitios ocupados por aquellas, con objeto de verificar la existencia de listas de la agrupación en el cuarto oscuro y presenciar la marcha de la elección.

Por la mañana los candidatos de la Unión Cívica y Comité del Comercio y de la Industria, hicieron una visita a los comités de la capital, donde comprobaron el entusiasmo de los afiliados. Los candidatos permanecieron todo el día en los distintos locales de la agrupación, con objeto de resolver las consultas relacionadas con el acto electoral e indicar a los correligionarios la forma y sitio en que debían dejar su voto.

Las autoridades de estas agrupaciones no han tenido ninguna queja respecto del desarrollo del acto electoral. Respecto a la intervención de la policía, los jefes del partido manifiestan que no han tenido necesidad de solicitar su ayuda ni tienen queja alguna contra ella.

Como el número de vehículos situados frente a los comités fuera en algunos momentos excesivo, la policía comunicó a sus autoridades que prohibiría, a fin de facilitar el tránsito, el estacionamiento de vehículos frente a esos locales. Esta resolución fué protestada por algunos ocupantes de carruajes, pero por intervención de las autoridades de la agrupación se aceptó la indicación de la policía.

En el comité central nos manifestaron que durante el acto electoral no ha habido ningún incidente con los afiliados del partido y que éstos han encontrado toda clase de facilidades para cumplir con su deber de ciudadanos.

Después de terminada la elección, el comité central de la calle Lavalle se vió totalmente lleno de personas, las cuales traían a los dirigentes informaciones de toda la capital, respecto a la actuación del partido en la lucha electoral.

Los presidentes de comité, especialmente los de las parroquias de San Bernardo, Pilar, Palermo, Socorro y San Nicolás, manifestaron que han podido comprobar que el número de votantes del partido fué muy grande lo que les daba confianza. Se hacían cálculos optimistas respecto a la probabilidad del triunfo de los candidatos del partido, indicándose como los más probables para conquistar las diputaciones al doctor Beazley, al señor Luis Zuberbühler y al doctor Ibarguren.

En las parroquias del Norte de la capital pudimos comprobar el entusiasmo de los afiliados del partido, los cuales en número crecido se hallaban reunidos en los comités haciendo toda clase de comentarios sobre la lucha cívica que se realizaba.

Según informes de personas del partido, se tiene conocimiento de que los candidatos de ambas agrupaciones han sido votados por afiliados de otros partidos en lucha, en reemplazo de uno o dos candidatos tachados de las listas de estos, así como también en numerosas listas de independientes.

Conversamos anoche con el candidato doctor Ibarguren, respecto a la probabilidad del triunfo del partido. Nos manifestó que era aventurado emitir opinión respecto al éxito de la Unión Cívica, pues la ley electoral actual no permite fijar en una forma siquiera aproximada un cálculo sobre el número de votantes de cada agrupación, más aún cuando existe la costumbre de modificar listas o hacerlas mixtas con los nombres de candidatos de diversos partidos. Dice que están muy satisfechos de las fuerzas propias de la aprupación, comprobadas personalmente en las giras hechas por los candidatos.

Si triunfamos, agregó, cumpliremos con nuestro deber; si no, continuaremos luchando para el engrandecimiento de la Unión Cívica.

Los candidatos doctores Beazley y Bosch se muestran optimistas en cuanto al resultado del escrutinio pues creen firmemente que han obtenido un crecido número de votos, que los colocará entre los primeros.

Respecto al número de votos obtenidos, lo calculan en 25.000.

El desfile de afiliados por el comité central duró hasta las 11 de la noche, hora en que se retiraron los dirigentes de la agrupación, quienes fueron vitoreados por los concurrentes.

Partido Nacionalista

Esta agrupación política [illegible] mente constituída concurrió [illegible] a las elecciones [illegible] Lucía, [illegible]

GRAN ENTUSIASMO EN LOS COMITES POLITICOS
A LA ESPERA DEL RESULTADO DEL ESCRUTINIO

de atender los pedidos de informes de sus afiliados.

Según manifestaciones hechas por los dirigentes de esta agrupación, han obtenido sus candidatos un gran número de votos, y han observado comprobado la adhesión espontánea de muchos ciudadanos independientes, que se han sentido atraídos por los principios y la orientación de su programa. Creen obtener un número crecido de votos y en ello encuentran fundamento para sostener que la agrupación crecerá en importancia rápidamente.

VOTANTE FALSO

La policía de la sección 20.ª detuvo a Eduardo Pedro Campana, por haberse presentado para votar en un comicio con una libreta a nombre de otra persona.

El detenido fué puesto a disposición del juez federal doctor Jantus.

HERIDO DE UNA PEDRADA

Al pasar un automóvil frente al comité radical que existe en la calle Canning 1828, uno de los ocupantes del coche gritó: "¡Viva el partido Socialista!" Una persona que se hallaba allí arrojó una piedra, que dirigió al provocador, Domingo Morelli, en la frente.

El herido huyó.

LA PROPAGANDA FEMENINA

Durante la tarde de ayer recorrió las calles de la sección 23.ª de policía (Flores) un automóvil ocupado por varias jóvenes, quienes exhibían boinas blancas y cintas con distintivos políticos.

Un vigilante hizo detener la marcha del coche y condujo a las pasajeras a la citada comisaría.

Las detenidas que resultaron ser Margarita Echevarría, Delia Mendoza, Leonor Zorbini y Juana Avalos han sido puestas a disposición del juez federal, doctor Jantus.

También fué detenido Luis Méceta que acompañaba a dichas mujeres.

PRESIDENTE DE UN COMICIO ACOMETIDO POR UN SINCOPE

A las 9.50 de la mañana, Eduardo Huelguera, presidente de la mesa 3, circuito 117, instalada en la iglesia Monserrat, sufrió un síncope.

Un practicante de la Asistencia Pública prestó los primeros auxilios al enfermo, que se retiró luego a su domicilio, Alsina 1128.

Previas las formalidades del caso, dicho comicio siguió funcionando con el suplente primero, Juan José Díaz Arana y Juan S. Guierson.

GRUPOS DISUELTOS POR LA POLICIA

En la Boca del Riachuelo se formaron varios grupos de ciudadanos, en la tarde de ayer, que comentaban la marcha del acto electoral.

Agentes del escuadrón de seguridad y de la guardia especial disolvieron a los congregados, sin que hubiera resistencia de parte de estos últimos.

Hasta la hora en que se cerraron los comicios, no ocurrió en esa zona ningún incidente digno de mención.

FUNCIONAMIENTO IRREGULAR DE UNA MESA

Varios ciudadanos nos denunciaron ayer que la mesa primera del circuito 178, ubicada en el local Cabrera número 3078, no funcionó entre las 12.15 y la 1.35 de la tarde.

Según la declaración de los mismos, los agentes de policía apostados en la puerta del local manifestaron que durante ese tiempo no se podía votar porque el presidente de la mesa se hallaba almorzando.

RADICALES DETENIDOS

Desde la madrugada de ayer se encuentran alojados en la comisaría 11.ª quince personas pertenecientes al partido Radical, quienes fueron detenidas en la esquina de las calles Díaz Vélez y Gascón, por llevar divisas, según se nos informó en la policía.

En la tarde de ayer estuvo en el Departamento central de esa repartición el diputado doctor Gallo, para inquirir datos respecto a las detenciones que mencionamos.

A estar a lo que se nos dijo los detenidos serán procesados de acuerdo con el artículo establecido por la ley electoral.

OTROS DETENIDOS

La policía detuvo en diversos puntos del municipio a varias personas afiliadas a diversos partidos políticos por ostentar divisas y por infracciones de menor cuantía.

Ayer estuvieron en la jefatura de policía el senador socialista doctor Del Valle Iberlucea, el diputado doctor Palacios y los candidatos del mismo partido Ingenmann y De Tomaso, a fin de conseguir la libertad de los detenidos.

El señor Udaibe prometió a los defensores dar por terminado el arresto de los ciudadanos que no hayan incurrido en hechos delictuosos.

EL ESCRUTINIO

Esta mañana, a las 8, en el recinto que ocupa en el Congreso la Cámara de Diputados, la junta escrutadora dará comienzo al escrutinio de las elecciones de ayer.

Los datos serán comunicados a medida que se termine de escrutar cada urna.

El escrutinio se comenzará por la sección 1.ª, que corresponde a la parroquia de Vélez Sarsfield, donde en el año 1913 los diversos candidatos obtuvieron los siguientes votos:

N. Repetto y M. Bravo (socialistas), 1.688 el primero y 1.680 el segundo; Lauro Lagos y F. A. Riú (radicales), 1.874 y 1.870, respectivamente; A. Alfaro y Días Arana, (Unión Cívica), 764 y 740.

ENTRADA AL RECINTO DE LA CAMARA

La secretaría de la junta escrutadora nos ha pedido advirtamos a las personas que hayan obtenido tarjetas de entrada a las salerías primera y segunda de la Cámara, que dichas tarjetas les serán retiradas al tomar el ascensor que conduce al piso correspondiente, y devueltas al retirarse, a fin de evitar que por cualquier ardid pueda más de una persona entrar mediante una misma tarjeta.

BUENOS AIRES

PRELIMINARES DE LA ELECCION —DESARROLLO DE LA LUCHA

Hacen muchos años que esta provincia no presentaba un espectáculo electoral como el de ayer. Pocas veces se notó un entusiasmo igual a que ha acompañado ahora a las mesas durante, y muy pocas también se observaron tanto los partidos políticos, en armonía de la indiferencia que caracterizaba al electorado.

Cuanto elemento de propaganda ha sido posible poner en juego, se ha utilizado estos días a fin de ganar adherentes: los mitines han surgido en número extraordinario en todos partidos y hubo profundidad discursos en todos los conocidos en se ha preocupado el presidente hacer que el ciudadano no se prevenga cuanto de sus deberes cívicos.

Todos los partidos políticos han tomado participación la contienda con candidatos [illegible] Radical, Conservador y Socialista, [illegible] Cívico y [illegible] en todos los [illegible]

[illegible] mará una idea con la amplia información que consignamos de nuestros corresponsales.

UNA AMENAZA AL JUEZ FEDERAL

El presidente del comité ejecutivo del partido Conservador, diputado nacional doctor José Arce, con motivo del desalojamiento del comité central de ese partido en La Plata, dirigió al juez federal, doctor Antonio Marcenaro, el siguiente telegrama:

En nombre del partido Conservador protesto indignado contra el "clanse" de V. S., ordenando el traslado del comité central en esa ciudad. Esto es un nuevo atentado de los que me servirán para el juicio político que iniciaré contra el magistrado entregado al radicalismo.

El doctor Marcenaro creyó oportuno no dar respuesta alguna a este telegrama.

LOS FALLECIDOS Y CAMBIADOS DE DOMICILIO

La ley militar establece que los ciudadanos que cambien de domicilio deberán dar cuenta inmediatamente al distrito militar a que correspondan, por intermedio del correo, haciendo uso de la tarjeta aviso que se les entrega en esas oficinas.

Muchos ciudadanos que se han trasladado a otras localidades y han cumplido con ese requisito de la ley figuran no obstante, en los padrones de los puntos donde residían anteriormente.

Esta circunstancia ha determinado que, la junta, al resolver que en la elección de ayer actuaran los mismos presidentes de comicio anteriores, ignorando el cambio de domicilio, los confirmara en los cargos que lógicamente no podían desempeñar por la causa apuntada.

Eso y el no conocer, la junta cuando de han producido fallecimientos de inscriptos, la colocó en el caso de hacer nuevos nombramientos de miembros de mesas en los últimos días, hasta ayer, en las primeras horas de la mañana.

Más tarde hubo de resolverse no hacer otros nombramientos, por la falta material de tiempo.

¿Quién tendrá la culpa de que los ciudadanos fallecidos y que cambiaron de domicilio, figuran aún en el padrón?

DENUNCIAS FORMULADAS POR EL PARTIDO RADICAL

Publicamos a continuación un resumen del texto de las quejas formuladas por la Unión Cívica Radical, ante el Ministro del Interior, el gobierno de la provincia y la junta electoral de La Plata:

ANTE EL PODER EJECUTIVO NACIONAL

En las primeras horas de la tarde concurrió al Ministerio del Interior, el diputado radical doctor Gallo, quien denunció una irregularidad o más bien, un delito, cometido por la junta de exposiciones de La Plata.

Según el denunciante, dicha dependencia oficial, entregó al conservador Agustín Gambier, las libretas de enrolamiento que, tenía retenidas como pertenecientes a los ciudadanos que gestionan su excepción en el servicio militar.

Así, pues, cuando dichos ciudadanos, muchos de ellos radicales, fueran a retirar sus libretas, se encontraron con que "ellos" habían ya votado, según palabras del doctor Gallo.

El doctor Ortiz prometió al doctor Gallo preocuparse de dicha denuncia, la cual fué puesta en conocimiento del Ministro de Guerra.

PROTESTAS ANTE LA JUNTA ELECTORAL

El partido Radical envió, telegrafiamente, las siguientes denuncias a la junta electoral de La Plata.

El doctor Carranza, empleado del ministerio de Gobierno, estuvo a las órdenes del jefe de policía Videla Dorna, en la estancia de éste, con objeto de dirigir el oficialismo.

—El doctor Carranza está legalmente empadronado con domicilio en dicha estancia, donde nunca ha residido y ha sido designado presidente del comicio ubicado en dicho establecimiento.

—El presidente de la mesa 5, de Saavedra, rechazó un fiscal que actuó sólo hasta la 1 p. m.

—La mesa 13, de Pringles, no se constituyó. El jefe de correos no cumplió las disposiciones legales y entregó anteayer una urna al presidente, sabiendo que no concurriría y al sólo objeto de que el comicio no pudiera funcionar con los suplentes.

—Mesa 23, de Bolívar, no se constituyó por ausencia de miembros. Había 130 ciudadanos interesados en votar.

—En Rojas, los presidentes se negaron a aceptar fiscales, por tener los radicales poderes con sólo dos firmas de candidatos.

—En General Pinto todos los presidentes eran oficialistas y rechazaron los apoderados radicales. En la mesa 6 fueron admitidos fiscales conservadores que no estaban inscriptos en los colegios electorales.

—El presidente de la mesa 3 de Erize (Puán), rechazó fiscales radicales porque no llevaban poderes del juez de paz. Esa mesa estuvo en manos de un empleado municipal.

—El inspector municipal de Quilmes cambiaba las boletas de los ciudadanos, en el mismo comicio.

—Sin intervención del presidente del comicio, el comisario Dozo, de Juárez, clausuró a las 3 la mesa 1.

ANTE EL MINISTRO DE GOBIERNO

De Tronque Lauquen, el delegado municipal en 30 de Agosto, Froilán Tabares, detuvo revólver en mano a varios radicales, quienes fueron obligados a concurrir al comité oficial, acompañados de matones profesionales, tan conocidos, como Pío López.

—En Lujan, el oficialismo compró votos y cambió boletas, haciendo abuso del poder, el intendente municipal fué asesor del comicio en Jáuregui; en Carlos Keen, la policía hizo alarde de presión.

—En Roque Pérez, el comisario inspector enviado ejerce presión en el ánimo de los votantes.

—Anteanoche fué asaltado el comité radical de Villegas, por los oficialistas, quienes hicieron fuego sobre el local.

OTRAS PROTESTAS RECIBIDAS EN EL COMITE CENTRAL DEL PARTIDO RADICAL

En el comité central de la provincia de Buenos Aires, atendieron ayer las comunicaciones de los comités departamentales del partido Radical, los señores Hipólito Irigoyen, José Camilo Crotto, Perfeyra y Cabrera. De las afirmaciones hechas en aquellos despachos damos una síntesis.

En las primeras horas de la tarde se recibió de Lujan un despacho, el cual denunciaba la expulsión, de los fiscales y la orden del padrón por el presidente de la mesa 6, doctor Alcibíades Reyna.

—Los radicales de Zárate informaron que el comité del partido Conservador funcionaba en el local ocupado por la municipalidad.

—El subcomité de Arrecifino comunicó la expulsión del fiscal radical en la mesa 10 por el delegado municipal Pedro Veiga. Al mismo tiempo informó que en el cuarto oscuro había sobre, que, que contenían sus colegados y [illegible] el partido Conservador.

—Los apoderados [illegible] y radicales fueron expulsados de la mesa de Los Toldos, que no pudo funcionar en el registro correspondiente. Levantóse una protesta que no fué firmada por el presidente de la mesa.

—El comité de Quilmes informó que el Ayuntamiento radical en 24 de enero 6 fué reemplazado fundadamente por un comisionado, violando los términos de la ley electoral, en su artículo 10.

—Otro apoderado radical, Ramón Bustos, de Pergue de los partidos de Quilmes, hace la narración de los [illegible] que [illegible] la [illegible] [illegible] [illegible]

EL ACTO ELECTORAL EN LA REPÚBLICA
TRANQUILIDAD EN LOS COMICIOS--INCIDENTES AISLADOS

comité radical me informa que la policía procedió correctamente.

Bragado, Marzo 22—Terminó el acto electoral de hoy en el mayor orden y sin incidencias de importancia. En 10 mesas de la planta urbana votaron 1.070 ciudadanos No se tienen noticias concretas respecto a las mesas de la campaña, salvo de la número 12 que no se constituyó

Pergamino, Marzo 22—El acto electoral trascurrió en el mayor orden y tranquilidad. Funcionaron normalmente las 26 mesas que constituyen el colegio electoral. Hasta el momento de clausurarse el acto no se tiene noticia de ningún hecho anormal.

Todas las mesas han sido fiscalizadas por representantes de los partidos Radical, Socialista y Conservador.

El movimiento en los comités ha sido activo y entusiasta.

Zárate, Marzo 22—Como se presumía, el acto electoral de hoy se desarrolló tranquilamente. Sufragaron en los trece comicios 1.565 ciudadanos.

La elección fué fiscalizada por representantes de los partidos Conservador, Radical y Socialista. No hubo protestas.

El comité nacional de la Unión Cívica Radical envió como delegado al diputado nacional, doctor Rogelio Araya.

Pellegrini, Marzo 22—Sufragaron en todo el partido 756 votantes.

San Isidro, Marzo 22—A la hora indicada por la ley se instalaron los nueve comicios correspondientes a este distrito. Durante el acto electoral reinó el orden más completo.

Sufragaron 1.210 ciudadanos, en la forma siguiente: comicio número 1, 151; 2, 148; 3, 140; 4, 148; 5, 134, 6, 142; 7, 135, 8, 101, y 9, 111.

Villa Iris (Puan), Marzo 22—Se instalaron y cerraron los comicios a su debida hora, sin ningún inconveniente ni novedad. Sufragaron 35 electores ciudadanos debieron trasladarse al pueblo de Bordenave, lo que no realizaron por razón de tener que recorrer una distancia de nueve leguas.

José C. Paz (General Sarmiento), Marzo 22—En General Sarmiento sufragaron 948 ciudadanos

No hubo ninguna protesta, y la elección trascurrió completamente tranquila

Salto, Marzo 22—La elección trascurrió tranquila. Sufragaron provincialistas, socialistas, radicales y conservadores. Fueron votadas las listas radicales, socialistas, conservadora y una seleccionada.

Los conservadores se atribuyen 691 votos. El total de votantes es 1.071.

Maza (Adolfo Alsina), Marzo 22 — A la hora reglamentaria se instalaron las mesas 5 y 6, que funcionaron todo el día, sin tener que lamentar incidentes. Sufragaron 139 votantes.

Arribeños (General Arenales), Marzo 22—Hoy se realizaron en General Arenales, y Ascensión las elecciones, en el mayor orden. Los conservadores se atribuyen el triunfo.

INSTALACION DE MESAS

Bernal (Quilmes), Marzo 22—A las 8 a. m. se instalaron las tres mesas que corresponden a este pueblo.

La mesa número 9 es presidida por el señor Luis Cristóbal; la mesa número 10, por el señor Emilio Martino, y la mesa número 11, por el señor Pablo Vicari.

Los tres partidos, Socialista, Conservador y Radical, trabajan con mucha actividad.

Martínez de Hoz (Lincoln), Marzo 22—En Quiroga se instalaron las 3 mesas que le corresponden, situadas, una en la subintendencia, otra en la alcaldía y la otra en el colegio.

El acto se desarrolla en medio de la mayor tranquilidad y con gran afluencia de votantes.

Vela (Tandil), Marzo 22—A las 8 a. m. se abrieron los comicios.

El jefe de correos entregó las urnas a los respectivos presidentes.

Acuden a los comicios conservadores, radicales y socialistas.

Hasta este momento 11 a. m., reina el mayor orden y no hay protesta alguna.

Giles, Marzo 22— Se constituyeron todas las mesas.

El acto electoral se realiza tranquilamente.

Votan los conservadores y radicales.

General Alvear, Marzo 22—Se constituyeron las cuatro mesas de la planta urbana y las dos de la parte rural; se inicia la votación sin novedad.

Bragado, Marzo 22—A la hora reglamentaria se formaron todas las mesas de la planta urbana Se vota con mucho entusiasmo. De la campaña no hay datos aún.

Rojo (San Nicolás), Marzo 22—Los comicios se instalaron a la hora reglamentaria Desde el primer momento se nota entusiasmo

Funcionan las mesas números 9 y 10, cuyo número de sufragantes es de 27 y 29, respectivamente.

Monte, Marzo 22—Se instalaron los comicios en orden.

Reina completa tranquilidad. La lucha será reñida

Bavio (La Magdalena), Marzo 22 — Fueron instaladas las mesas en la mejor forma.

Continúa la elección sin interrupción y en el más perfecto orden

Colón, Marzo 22 —A las 8 en punto fueron instaladas las siete mesas de este comicio, sin ningún inconveniente.

La votación sigue con animación; concurren los partidos Radical, Conservador y Socialista.

Campana, Marzo 22—A las 8 de la mañana concurrieron los presidentes y fiscales de los partidos Conservador, Radical y Socialista a las mesas receptoras de votos, las cuales quedaron constituídas con todas las formalidades de la ley.

Inmediatamente dió comienzo la elección, en medio de un orden perfecto Hasta este momento, 3.30, se calcula en 800 el número total de sufragantes.

Patricios (9 de Julio), Marzo 22 — Hasta ahora muy pocos ciudadanos han sufragado. Para 9 de Julio y Dennehy, se trasladaron a votar varias personas afiliadas al partido Radical

Merlo, Marzo 22—Las puertas del salón de la escuela número 1 habilitadas como cuarto oscuro de este comicio, han sido cerradas herméticamente en razón de no ofrecer seguridades de ninguna índole.

Dentro de la habitación se ha colocado una lámpara, a fin de alumbrarlo

Carmen de Areco. Marzo 22 —A la hora reglamentaria instalóse el comicio. Concurren los partidos Radical y Conservador. Elección tranquila.

General Viamonte, Marzo 22 — La elección se desarrolla tranquila, en los comicios de este pueblo

De la campaña no se tienen datos. Han concurrido a la elección los partidos Conservador, Radical y Socialista.

PROTESTAS DE LOS PARTIDOS

General Pinto, Marzo 22 — Instaláronse los comicios, con presidentes conservadores, que rechazaron a los fiscales radicales y se negaron a recibir sus protestas.

El doctor Domingo Castro, dirigente del partido Radical, dispuso formar un expediente, para acusar a los funcionarios.

Notase indignación entre los opositores, cuyo comité está rodeado por la policía.

Rivas (Suipacha), Marzo 22—La elección en la mesa 10 fué protestada al votar tres ciudadanos por los fiscales del partido Radical, debido a la intromisión de las autoridades

Sólo vota el partido Conservador

Tornquist, Marzo 22—Al comenzar el acto electoral fueron aceptados los apoderados radicales y conservadores, pero más tarde, el presidente del comicio y los fiscales conservadores, entablaron discusión, alegando que los radicales eran favorecidos por el presidente del comicio. Esta discusión dió por resultado que el presidente hiciera expulsar a ambos fiscales con la policía, con lo que quedó la mesa en poder del oficialismo.

—En la mesa instalada en el registro civil actúa como presidente el señor Berné, ugartista; en la mesa segunda, el señor L. Girotti, ugartista y en la mesa, quinta el señor Julio Sáenz, ugartista. En la mesa primera actúa el señor José Mauri, secretario del juzgado de paz, quien hace presión sobre los electores para que voten la lista conservadora, según la denuncia formulada por el comité radical.

Mercedes, Marzo 22—El presidente del partido Radical se quejó al juez federal de que en la intendencia y al lado del cuarto oscuro estaba instalada la comisión del partido Conservador. El juez ha ordenado su desatojo, de acuerdo con el artículo 68, pero no se ha obedecido tal disposición

Se nota mucha actividad

Luján, Marzo 22—En el cuartel 5o, según la versión radical, miembros del partido Conservador ejercen presión sobre los electores independientes, y compran votos.

En Jáuregui, a las 11.30 a. m. fué expulsado por las autoridades de la mesa el intendente municipal, por intromisión indebida y haber ejercido presión sobre algunos electores.

Juárez, Marzo 22—La policía avanzó sobre el comicio número 1, causando pánico y los electores, que se retiraron.

Hubo un movimiento extraordinario de fuerzas, y el comisario dejó a un oficial de policía sentado al lado del presidente, interrumpiendo así el acto eleccionario

Han acusado al comisario el presidente del comicio, los fiscales radicales y socialista

Este hecho causó sensación en el vecindario

Erize (Puan), Marzo 22—Ha sido enviado un telegrama al Ministro del Interior, denunciándole que el presidente de comicio número 3, en combinación con el empleado municipal Eduardo Zapata, reemplazaron el nombramiento de fiscales del partido Radical, a pesar de que éstos estaban debidamente autorizados, con el pretexto de que las firmas no estaban legalizadas por el juez de paz.

Chascomús, Marzo 22—Instaladas todas las mesas, votan los conservadores, radicales y socialistas.

Circula una hoja suelta de la Unión Cívica, recomendando a sus afiliados que voten por los candidatos conservadores

Los radicales protestaron por la actuación del fiscal conservador en la mesa instalada en el paraje La Tabla da, que es empleado municipal

Puan, Marzo 22 Se recibió de la mesa 3, la noticia de que el presidente de la misma, en relación con el empleado municipal, señor Zapata, rechazó a los fiscales radicales, alegando que las firmas de sus nombramientos no estaban legalizadas por el juez de paz del partido.

La mesa funciona, por tal motivo, sin más fiscales que los conservadores

El presidente de la mesa indicada es el maestro de escuela, señor Santoro

Los radicales han formulado una protesta y piden la anulación de dicha mesa.

Erize (Puan), Marzo 22—Al abrirse los comicios, los fiscales radicales fueron rechazados por el presidente de la mesa, quien alegó no estar autenticadas las firmas. Aceptó solamente a los fiscales conservadores.

Escobar (Pilar), Marzo 22 Se instalaron a las 8 a. m. las mesas 8, 9, 10 y 11. El juez de paz Miguel González y el alguacil del juzgado Francisco A. González, recorren las calles y comicios en son de propaganda por el partido Conservador. Se denuncia que han amenazado a los ciudadanos que concurran a votar por la oposición

Luján, Marzo 22—Los comicios se instalaron sin novedad digna de mención, salvo la mesa 11 de la estación Jáuregui, donde fueron rechazados los fiscales del partido Radical.

La representación del partido Conservador obligó al presidente de esa mesa a que pusiera la urna en el cuarto oscuro. El caso ha sido protestado por el partido Radical.

Se teme que ocurran incidentes si el Poder Ejecutivo no toma las medidas del caso.

Balcarce, Marzo 22—El acto electoral de hoy se ha desarrollado con mucho entusiasmo. Votaron radicales, conservadores y socialistas. Las mesas quinta y séptima, fueron protestadas, lo que originó el retiro de los fiscales radicales. Todas las mesas han sido fiscalizadas por los partidos en lucha.

Patricios (9 de Julio), Marzo 22— Denuncian los opositores que los ciudadanos que van a votar a la mesa número 10, son detenidos enfrente del comicio, a diez o quince metros, por los dirigentes del partido Conservador, quienes les ofrecen sus listas de candidatos.

EL JUEGO EN BARADERO

Baradero, Marzo 22 — A la hora reglamentaria el correo entregó a los presidentes de los comicios las urnas. La elección prosigue tranquila.

El vicepresidente del comité radical, se quejó a la policía de hacerse partidas de taba en un comité político.

Inmediatamente la policía mandó suspender el juego. No obstante, esto, tanto en el comité radical como en el conservador se juega a la taba.

MAL PADRON

Santa Regina (General Villegas), Marzo 22—Se constituyó la mesa número 12. Se notan en el padrón innumerables deficiencias. Vecinos de ésta están inscriptos para votar a más de diez leguas de distancia.

LOS COMICIOS EN AZUL

Azul, Marzo 22—Informes recogidos por la policía y el correo anuncian que funcionan con toda regularidad las 24 mesas

No se tienen noticias de la 26, que funciona en el paraje denominado La Nutria, por estar distante 12 leguas y faltar medios rápidos de comunicación.

En la mesa 20 que funcionaba en la escuela número 16, se recibió orden de trasladarla a la escuela número 27, distante 9 leguas de esta ciudad. Como esta orden fué recibida a las 12 p. m., no hubo tiempo de comunicar el cambio a los ciudadanos, que concurrieron en buen número a depositar su voto a la escuela número 16, donde se les informó que el comicio había sido trasladado a 9 leguas de distancia

La mesa 23, que funcionaba en Cacharí, fué trasladada a Parish, lo cual produjo graves trastornos a numerosos ciudadanos que se vieron obligados a esperar los trenes de la tarde, para trasladarse a ese último punto.

Habría conveniencia en no hacer estos traslados de comicio, pues hay ventaja en que las mesas funcionen siempre en el mismo lugar, para dar facilidades a los electores y evitarles toda clase de molestias, como las que se les producen por los continuos cambios de ubicación de los comicios y de las mesas

Azul, Marzo 22— Terminó el acto electoral, dentro de la mayor corrección.

Algunos elementos del partido Conservador han prestigiado la lista radical.

Azul, Marzo 22 — Sufragaron 2.262 ciudadanos. Sólo faltan datos de las mesas 21, 24 y 25 No funcionaron las números 20 y 23

He conversado con dos dirigentes de los partidos que han prestado sus elementos al comité radical. Me manifiestan haberlo hecho por acto espontáneo

MESAS Y PADRONES DE ZARATE

Zárate, Marzo 22 Acabo de recorrer los catorce comicios que componen este distrito electoral. He comprobado que se constituyeron, a la hora de ley, con excepción de la mesa 13, que no funcionó por no haberse presentado ninguno de los presidentes.

Reina mucha animación y es casi seguro que la elección se desarrollará tranquilamente.

Se han comprobado una vez más las muchas deficiencias de que adolece el padrón nacional, no sólo por errores tipográficos que entorpecen la rápida emisión del voto, sino también por un sinnúmero de omisiones Muchos ciudadanos que han tenido que salvar largas distancias para asistir al comicio, se han encontrado con que no están inscriptos, a pesar de haber sido anotados oportunamente por el comisario de padrón. La mayoría de la oficialidad del 8 de infantería tampoco se halla inscripta.

Se ha puesto también de manifiesto la ubicación inadecuada, del comicio 14, instalado en los límites de Baradero y, al cual deben ir a sufragar los vecinos de las islas y muchos otros de la planta baja de la ciudad, es decir, a más de veinte kilómetros de distancia, o sea el doble de 10 que la ley prevé para eximir de la obligación de votar. Es esto otra grave deficiencia, pues ese comicio ha debido ubicarse en el resguardo de esta ciudad.

LOS COMICIOS DE QUILMES

Quilmes, Marzo 22—Las quince mesas que comprende el registro electoral del partido, con 2.606 inscriptos, se constituyeron a la hora reglamentaria, con excepción de la 14, que lo hizo con retardo, donde no quiso el presidente, señor Jerónimo Rolando radical, admitir en el cuarto oscuro la lista socialista.

La mayor parte de los presidentes de comicios, ignoran la ley electoral y revelan falta de preparación al labrar las actas. Las quince mesas están presididas así: 1a., Casimiro Arias, independiente; 2a., Carlos M. Castellano, conservador; 3a., Justino Enrique, radical; 4a., Enrique Flesca, radical, 5a., Isidoro Iriarte, radical; 6a., Ernesto Martín, independiente; 7a., doctor Antonio Quintana, radical; 8a., doctor Eduardo Sarmiento, conservador; 9a., Enrique Covas, conservador, 10a., señor Galli, conservador; 11a., presbítero Visacari, católico; 12a., Otto Wankosch, independiente; 13a., M. Berazategui, independiente; 14a., Jerónimo Rolando, radical; 15a, Hipólito Semper, cívico.

El comité radical dirigió un telegrama a la junta central, quejándose del inspector municipal, Juan Cutela, a quien acusa de ejercer presión contra los ciudadanos en las inmediaciones de los comicios.

Como cincuenta radicales que en anteriores elecciones votaron, ahora no figuran en el padrón. Firmaron una protesta

Hasta las 2 p. m. habían votado 800 ciudadanos.

El único incidente producido, fué el de un votante que se encerró en el cuarto y allí trancó por dentro. Costó mucho trabajo sacarlo de allí, pues estaba ebrio.

Quilmes, Marzo 22—Terminó el acto en orden. Sufragaron en la mesa 1a. 151 ciudadanos; 2a., 137; 3a., 135; 4a 145; 5a., 143, 6a., 154; 7a., 137; 8a., 140 9a., 141; 10, 139, 1, 137; 12, 114, 13, 103, 14, 112; 15, 66 Total 1.944

La policía estuvo a las órdenes del comisario Sousa.

LAS MESAS DE MORON

Morón, Marzo 22 — A las 8 a. m se instalaron las 7 mesas de la planta urbana en la siguiente forma: Mesa 1a, presidente, señor Alfredo Bonino; suplente, señor Aníbal Acosta, fiscales señores Pedro Sánchez (radical), Lucindo Bonifacio (socialista), Federico S. Báez (conservador). Mesa 2a, presidente, señor Isidro Colombo, suplente, señor Luis Cordero, fiscales, señores Nicolás Carlucci (radical) y Jacinto Cueto (conservador). Mesa 3a, presidente, señor José de Paoli, suplente, señor Juan B. Etcherran, fiscales, señores Celestino Deluchi, (conservador), Félix Sánchez (radical) y Benjamín Ferrarino (socialista). Mesa 4a, presidente, doctor Francisco Lecce, suplentes señores Federico Hartman y Nicolás Meaca, fiscales, señores Ovidio Copello, (radical), Alfredo Martínez, (conservador) y León Lahito (socialista). Mesa 5a, presidente, señor Bartolomé Natal, suplentes, doctor José María Moreno, y señor Luis Piedra, fiscales, señores Adolfo Farías Alem (radical), Pedro Erazú (conservador) y Juan Varela (socialista). Mesa 6a, señor Santiago Raseeto, presidente, señor Juan Francisco Racca, suplente, fiscales, señores Carlos Resta (radical), Enrique Poquint (conservador) y Santiago Perloti (socialista). Mesa 7a, presidente, señor Francisco Solari, suplente, señor Manuel Siqueira Lastra, fiscales, señores Ricardo Trazar, (socialista), Ruiz Dosvaldo (radical) y Roberto Musette (radical).

Según las planillas de los fiscales radicales, éstos llevan mayoría en todas las mesas.

JUEZ DE PAZ ACUSADO

Pehuajó, Marzo 22 — El delegado del comité central radical, doctor José León Rodeyro, ha acusado ante el comité al juez de paz Francisco Born, por infracción a la ley electoral.

Los jefes de oficinas de correo de Francisco Madero, Passo y Guanaco, han negado a los fiscales del partido Radical la fiscalización y custodia de las urnas, violando abiertamente las disposiciones del ministerio del Interior.

El fiscal del partido Conservador en la mesa 4, señor Emilio Furest, que es a la vez secretario del concejo deliberante, ha protestado ante el presidente de dicha mesa, que las boletas radicales, uniformes en toda la provincia, están impresas en cartulina.

El secretario de la intendencia, señor Camilo Uterartandia, desempeñó el cargo de fiscal, lo que legalmente no puede ser.

Mañana se tendrán noticias de Paso, donde, según los radicales, se han cometido abusos.

Garín (Pilar), Marzo 22 — En la mesa número 7 que funcionó en el cuartel 9, sufragaron 118 ciudadanos.

INCIDENTE PERSONAL

El Tigre (Las Conchas), Marzo 22 —Sufragaron en las elecciones de hoy 1.080 ciudadanos.

Se produjo un incidente entre los señores Agustín Gracia y Alfredo Vivanco, que motivó una exposición ante la comisaría, de este último.

Se votó por las listas de los partidos Conservador, Radical y Socialista.

UNA DENUNCIA RADICAL

Monte, Marzo 22—El comité radical denuncia que el intendente municipal, señor Daniel Videla Dorna, y todos sus empleados, ejercen presión sobre los ciudadanos en favor del partido Conservador.

La lucha es reñida, pero reina tranquilidad.

SANTA FE

INSTALACION DE MESAS

San Cristóbal, Marzo 22 — Se instalaron las mesas. Es reducida la concurrencia de votantes.

Rosario, Marzo 22 — Como estaba anunciado, a las 7.30 a. m. se entregaron todas las urnas y útiles para cada comicio. A las 8.30 quedaron constituídas casi todas las mesas ya las 9 funcionaban todas en el departamento de Rosario.

Helvecia, Marzo 22 — Se instalaron cuatro mesas correspondientes a este distrito electoral. En todas se vota con entusiasmo.

Coronda, Marzo 22 — A las 8 a. m. se instalaron las tres mesas.

San Jerónimo Sur, Marzo 22 — Se instalaron dos mesas, una frente a la escuela nacional y a la fiscal

El acto electoral se desarrolla en completa calma.

DESARROLLO DE LAS ELECCIONES

Rosario, Marzo 22 — Se ha iniciado el acto electoral en medio de la mayor indiferencia. Diríase que a nadie preocupan las elecciones.

En los comités no abundan los ciudadanos; esto ocurre en todos, sin distinción de partidos

Reina la más absoluta tranquilidad por todas partes.

Dada la desanimación reinante muchos suponen que el número de votantes será inferior al de las elecciones provinciales.

Hasta este momento (10.30 a. m.) no ha habido ninguna reclamación por violación a la ley electoral.

Carcarañá, Marzo 22 — Han concurrido a los comicios los liguistas y los radicales.

Coronda, Marzo 22 — Hasta este momento (12 m.) han sufragado la siguiente cantidad de ciudadanos: en la primera mesa, 93; en la segunda, 101, y en la tercera, 220.

Rosario, Marzo 22 — En los comicios se notó un poco más de animación, de 10 a 12, a pesar de lo cual el porcentaje de sufragantes no será mejor.

El orden es perfecto y no hay queja alguna relativa al acto electoral.

A las 9 de la mañana habían votado 1.718, a las diez, 4.423, a las once, 7.180 y a las 12 del día, 9.398.

Telegramas que llegan al ministro de Gobierno de la campaña, le hacen saber que reina la más absoluta calma y que se desarrolla el acto tranquilo y sin incidentes, de ninguna clase.

Por informes que he obtenido, a las 1 de la tarde el número de votantes llegaba a cerca de 11.100.

Rufino, Marzo 22 — La desmoralización es completa. En ocho mesas han votado hasta esta hora (2.30 p. m.) 460 electores.

Rosario, Marzo 22 — La votación se continúa lentamente y sin entusiasmo. Tal vez por la tarde haya más animación.

Hasta las 10 a. m. habían votado 4.423.

Carcarañá, Marzo 22 — Hasta esta hora (2.15 p. m.) se calcula que los radicales tienen 194 votos y los liguistas 143.

Serodino, Marzo 22 — A las 2 p. m. se desarrolla la elección con orden, votan la Liga del Sur y los radicales.

Hasta esa hora había sufragado trescientos cincuenta ciudadanos.

San Jenaro, Marzo 22—Se realizaron las elecciones completamente tranquilas y sufragaron en dos mesas, 270 electores.

Rufino, Marzo 22—Terminó el acto comicial en el mayor orden.

Votaron 633 ciudadanos sobre un total de 1.590, que figuran en el padrón.

Helvecia, Marzo 22—Se terminó la elección. Sufragaron 267 electores. La oposición no concurrió al comicio.

San Justo, Marzo 22—Las elecciones se han desarrollado con menor animación que las del 1o. del corriente.

Los radicales han reunido a sus elementos en diversos colegios electorales del departamento para aportar sus fuerzas a los candidatos proclamados por la convención del partido.

Los conservadores han hecho sufragar sus elementos por los ciudadanos Eliseo M. Videla, José A. Gómez, Carlos Aldao, Alberto J. Paz y general Rosendo Fraga.

La elección pasó tranquila.

VENTA DEL VOTO

Rosario, Marzo 22 — He podido notar que muchos ciudadanos, gente pobre, han tratado de vender sus libretas a precios miserables. Por supuesto que no encuentran compradores, lo que se explica, desde que se puede decir que de antemano se sabe cual será el resultado final al acto electoral

EL MINISTRO DE GOBIERNO

Rosario, Marzo 22 — De Santa Fe llegó el ministro de Gobierno señor Ricardo Núñez, quien se halla instalado en la jefatura política, donde recibe datos de la marcha del acto electoral en este departamento y otros de la provincia.

Hasta el momento (10.30) todas las noticias que le llegan son de completa calma.

INTERRUPCION DE LA ELECCION EN UNA MESA

Rosario, Marzo 22 — Por orden del presidente de la mesa quinta de la sección 5.a, doctor Kenny, fué detenido el ciudadano Vicente Guillen, quien al penetrar en el cuarto oscuro rompió todas las boletas de votos, por lo cual se interrumpió momentáneamente la elección.

LOS CANDIDATOS LIGUISTAS

Rosario, Marzo 22 — Con la renuncia del doctor Seligmann, los candidatos de la Liga del Sur han quedado reducidos a tres, o sean los doctores Correa y Lagos y el señor Lucero.

Los afiliados al partido votan solamente estos tres candidatos.

COMIDAS POLITICAS

Rosario, Marzo 22 — Varios comités radicales y liguistas han obsequiado a los afiliados con carne con cuero.

PROTESTA SOCIALISTA

Rufino, Marzo 22 — Los socialistas han protestado en una mesa.

LOS VOTANTES DE ROSARIO

Rosario, Marzo 22 — El número total de votantes en el departamento de Rosario, ha sido el siguiente:

Ciudad, primera sección 17 mesas, de 3.319 inscriptos votaron 2.392. Segunda sección, 7 mesas, de 1.379 inscriptos, votaron 921. Tercera sección, 11 mesas, de 2.119 inscriptos, votaron 1.615. Cuarta sección, 11 mesas, de 2.185 inscriptos, votaron 1.543. Quinta sección, 9 mesas, de 2.077 inscriptos, votaron 1.404. Sexta sección, 11 mesas, de 2.179 inscriptos, votaron 1.560. Séptima sección, 8 mesas, de 1.560 inscriptos, votaron 1.146. Octava sección, 8 mesas, de 1.677 inscriptos, votaron 1.156. Novena sección, 11 mesas, de 2.155 inscriptos, votaron 1.469. Décima sección, 5 mesas, de 935 inscriptos, votaron 687. Arroyito, 2 mesas, de 330 inscriptos, votaron 225. Bella Vista y San Francisquito, 1 mesa, de 209 inscriptos, votaron 130. Barrio Belgrano, 2 mesas, de 331 inscriptos, votaron 228. Saladillo, Mataderos y Tiro Suizo, 3 mesas, de 576 inscriptos, votaron 388. Ludueña, 1 mesa, de 166 inscriptos, votaron 114. Distrito de Alberdi, 4 mesas, de 731 inscriptos, votaron 517. Carmen del Sauce, 1 mesa, de 294 inscriptos, votaron 210. Alvarez, 1 mesa, de 299 inscriptos, votaron 208. Villa Gobernador Gálvez, 3 mesas, de 521 inscriptos, votaron 395. Acebal, 2 mesas, de 598 inscriptos, votaron 367. Pérez y Soldini, 1 mesa, de 240 inscriptos, votaron 183. Arroyo Seco, 4 mesas, de 701 inscriptos, votaron 491.

Rosario, Marzo 22—En el municipio del Rosario funcionaron 93 mesas con 19.635 inscriptos; en los suburbios funcionaron 9 mesas con 1.610; en los distritos funcionaron 16 mesas con 3.394. Forman el padrón del departamento del Rosario, un total de 24.639 inscriptos. Sobre ese padrón votaron 17.429 ciudadanos, arrojando un porcentaje de 74 por ciento.

TOTALES DE VOTANTES

Esperanza, Marzo 22—Sobre un total de 1.446 inscriptos, votaron 1.046.

En la primera mesa votaron 218, en la segunda 145, en la tercera 146, en la cuarta 161, en la quinta 145, en la sexta 141, y en la séptima 185.

El acto se realizó en perfecto orden.

En dos mesas faltaron los presidentes, los que fueron reemplazados por los suplentes.

San Carlos Centro, Marzo 22—Las elecciones se desarrollaron tranquilas.

Sufragaron en la primera mesa, 144; en la segunda, 127; en la tercera, 139; en la cuarta, 101. Total, 511 votantes.

Concurrió a los comicios solamente el partido Radical, el que sostuvo las candidaturas de los señores Néstor Noriega, Ricardo Aldao, doctor Domingo Frugoni Zabala, Arturo Gandolla y doctor Perfecto Araya.

San Javier, Marzo 22—Se realizaron las elecciones en orden completo Sufragaron en este distrito, 440 ciudadanos.

La concentración no se presentó.

COMENTARIOS SOBRE LA ELECCION

Rosario, Marzo 22—Ha sido una sorpresa para la mayoría, el número total de votantes que ha arrojado el acto electoral de hoy en el departamento Rosario, y se explica aquélla, pues durante el día de hoy la población parecía completamente ajena a la elección. La diferencia sobre la elección provincial del 1o. de Marzo, es simplemente de 127 votos. El 1o. de Marzo votaron 17.556 electores, divididos así: ciudad 14.053, urbanas 1036 y distritos 2477.

Hoy han votado 17.429 electores divididos así: 13.948 ciudad, 1.115 urbanas y 2.371 en los distritos.

La sorpresa tiene razón de ser, pues en las elecciones provinciales se notó aquí un entusiasmo y una animación enorme, que evidenciaba el empeño de la lucha. Hoy, en cambio, tanto por parte del radicalismo como de la Liga del Sur, no se han hecho los trabajos que hicieron el 1o. de Marzo, y, sin embargo, no puede decirse que exista una diferencia en cuanto al número de votantes.

Los ciudadanos han concurrido solos al comicio, y sin que nadie los llevara. Esto constituye un buen sistema para las luchas futuras.

MANIFIESTO DE LA CONCENTRACION

Santa Fe, Marzo 22—Ha dado lugar a diversos comentarios el manifiesto dirigido por el partido de la Concentración al pueblo de la provincia, en el cual explica el motivo de la abstención a las elecciones de hoy.

Después de señalar las causas determinantes del resultado de las elecciones de legisladores realizadas el primero de Marzo, dice así el documento:

"El radicalismo gobernante en Santa Fe, ha usado de todos los resortes oficiales que ha sido menester para alcanzar un triunfo viciado por la ilegalidad, y merced al cual puede hoy continuar usufructuando la provincia, sirviendo de causa del radicalismo nacional, pronto a llevar a su acción desde este estado a los demás.

En los despachos de la casa de gobierno se han tramitado pactos con elementos opositores, a las cuales se les a hecho defeccionar de sus compromisos partidistas, a cambio del reparto de posiciones.

Las policías de los departamentos han preparado y llevado a su último término la formación de comités políticos oficialistas. Han hecho pública ostentación de sus acciones a los candidatos cyberistas, embriagándolos y acompañándoles en sus giras de propaganda.

Ante el cuadro que ofrece hoy la provincia, se van a elegir los diputados nacionales, mientras el partido Radical, convertido hoy en oficialismo, no modifique la situación que él a creado, consideramos inútil todo esfuerzo patriótico, donde que él se haría de estrellar contra el fraude y la presión demostrada en las pasadas elecciones.

En la impunidad del nuevo sistema aportado a nuestras prácticas por el radicalismo, no se guardan ya ni las formas exteriores de la moralidad. Funcionario como el jefe político de Castellanos, ha sido elegido senador por el departamento, mientras ejercía sus funciones oficiales".

Suscriben el manifiesto, el doctor Rodolfo Freire, presidente de la junta de gobierno, y el doctor Antonio Panfasso, secretario.

TERMINACION DEL SUFRAGIO

Santa Fe, Marzo 22—Se clausuraron los comicios. Todas las mesas se instalaron conforme a las disposiciones de la ley, funcionando sin ningún tropiezo.

No despertó este acto trascendental, mayor interés. Sólo concurrió el partido Radical y el núcleo reducido de socialistas.

Mucha parte de la opinión votó individualmente y abundan los votos en blanco.

A no ser obligatorio el sufragio, habría pasado poco menos que inadvertida esta elección.

Se ha empezado a depositar las urnas lacradas en las oficinas del correo.

Casilda, Marzo 22 — Se terminó la elección en completo orden. Sufragaron mil ciento treinta y dos ciudadanos.

Según informes de fuente radical, la lucha fué muy reñida.

El senador Enrique Thedy, garantiza haber triunfado la Liga del Sur, por 240 votos, más o menos.

Agrega, que dicho partido ha ganado la elección en todo el departamento de Caseros.

Hiortondo, Marzo 22—Se terminaron las elecciones en el mayor orden. Sufragaron 331 ciudadanos.

Vera, Marzo 22 — Se realizaron las elecciones, con todo orden. Votaron el 15 por ciento de los inscriptos. Se presentó sólo el partido Radical.

Cañada de Gómez, Moreno 22 — Se realizaron las elecciones de diputados nacionales.

Sufragaron 920 ciudadanos o sea el 50 por ciento de los inscriptos.

Teodolina, Marzo 22 — Se celebraron las elecciones de diputados nacionales.

No hubo la menor alteración del orden.

ACAPARAMIENTO DE LIBRETAS

Santa Fe, Marzo 22 — El presidente del comité departamental del partido Radical ha iniciado la acción correspondiente ante el juzgado federal contra un funcionario militante en la oposición, al que se le acusa de acaparar libretas cívicas.

LA MINORIA LIGUISTA

Rosario, Marzo 22—De San Lorenzo avisan que votaron 577 inscriptos, sobre un padrón de 743. Se asegura que los liguistas de ese departamento han dado preferencia a los candidatos doctores Lagos y Correa.

Rosario, Marzo 22 — Terminado el acto electoral de hoy, han empezado los comentarios acerca de las probabilidades de los tres candidatos liguistas que entraron a disputar la minoría. Sin embargo, la mayor parte de los liguistas opinan que el triunfo ha correspondido a los doctores Ovidio Lagos y Francisco E. Correa.

Ahora se espera el resultado del escrutinio que efectuará la junta electoral nacional en Santa Fe. Esta iniciará sus tareas mañana mismo, a medida que vaya recibiendo las urnas y después de revisadas éstas y las actas, se hará dicha operación.

TRANQUILIDAD COMPLETA

Rosario, Marzo 22—El acto electoral ha terminado sin novedad alguna; jamás se han producido elecciones tan tranquilas como éstas. No se registrará el menor incidente.

A las 12 habían votado 9.898, a la una 11.171, a las dos 12.477, a las tres 13.780, a las cuatro 15.233 y a las cinco 16.386 inscriptos.

San Jerónimo, Marzo 22—Las elecciones se realizaron tranquilas.

Votaron 233 electores sobre un total de 301 que figuraban en el padrón.

San Lorenzo, Marzo 22—Se realizaron las elecciones nacionales dentro del mayor orden.

La policía estuvo correcta.

Sufragaron 579 ciudadanos sobre un padrón de 733 de inscriptos. Quedó sin votar un 10 por ciento, por no estar inscriptos en los padrones, comprobándose así la desorganización del distrito militar 35.

Entre éstos figuran ciudadanos que hace dos años que se enrolaron y otros que han obtenido pase desde 10 meses atrás, sin figurar en el padrón.

Serodino, Marzo 22—Terminaron las elecciones sin novedad.

Sufragaron 413 ciudadanos sobre 525 inscriptos.

Coronda, Marzo 22—A las 6 p. m. se clausuró el acto electoral en las tres mesas.

Sufragaron en la primera mesa 132 votantes; en la segunda, 140 y en la tercera, 137.

Santa Fe, Marzo 22—No se tiene conocimiento de haberse formulado protestas.

Villa Cañás, Marzo 22—Se realizaron las elecciones nacionales en completo orden.

Votaron 295 ciudadanos.

Puerto San Martín, Marzo 22—A la hora reglamentaria, se instalaron las mesas para las elecciones, las cuales se realizaron en completo orden.

Se disputaron el triunfo el partido Radical y la Liga del Sur.

De 296 que están inscriptos en el padrón, sólo votaron 193 ciudadanos.

PARTIDO RADICAL

Carcarañá, Marzo 22—Los radicales se atribuyen el triunfo por veinte votos.

ENTREGA DE URNAS

Santa Fe, Marzo 22—Las urnas fueron entregadas cerradas al juzgado federal.

EL FUNCIONAMIENTO DE MESAS

Santa Fe, Marzo 22—En el juzgado federal se tienen datos de haber funcionado las mesas sin novedad y en completo orden en toda la provincia.

VOTOS DE LA CONCENTRACION

Santa Fe, Marzo 22—Aquí la Concentración votó en blanco.

LA JUNTA ELECTORAL

Santa Fe, Marzo 22—La junta electoral nacional permaneció reunida todo el día para atender cuanto tuviera incumbencia con el acto eleccionario.

PROTESTA LIGUISTA

Rosario, Marzo 23—En todo el departamento Rosario, sólo se ha producido una protesta. Esta fué formulada por el señor Pedro López contra la segunda mesa del distrito de Villa Gobernador Gálvez.

El señor López hizo la protesta en nombre de la Liga del Sur. Si la junta electoral la toma en cuenta, aceptándola, tendrá que procederse a la elección complementaria para esa mesa.

EXPECTATIVA DE LAS ELECCIONES

Rosario, Marzo 22 — Reina en esta ciudad inmenso interés por conocer el resultado de las elecciones de ésa, de la provincia de Buenos Aires y de Entre Ríos.

Los socialistas de ésta, dicen haber vencido en la capital federal y los radicales aseguran lo mismo.

Las noticias que estos tienen de Paraná, aseguran el triunfo del partido Radical en esa ciudad.

Rosario, Marzo 22—Los radicales de esta ciudad, aseguran que han obtenido en el municipio de Rosario una mayoría de 4

INFORMACION COMPLETA DE LA JORNADA
PROTESTAS DE OPOSITORES EN ALGUNAS PROVINCIAS

dirigió telegráficamente al ministerio del Interior y al presidente de la Cámara de Senadores para denunciar que de la mesa segunda de la colonia de este ejido, fué expulsado por el presidente de aquella, Juan José Olivera, por haber intentado observar el funcionamiento de dicha mesa, que, por circunstancias especiales se hallaba sin fiscal radical.

Villaguay, Marzo 22—Se denuncia de estación Domínguez, que el comisario Lepuna condujo a su domicilio a Fausto Córdoba, Florentino Villagra y Polonio Córdoba, con objeto de entregarles las libretas que retenía en su poder.

Esta denuncia fué trasmitida al ministro de Gobierno, por el presidente de la junta electoral radical.

DETENIDOS

Paraná, Marzo 22 — Contrariamente a lo que se creía, según comunican de Uruguay, a Cipriano Marcot, el doctor Aguirre y el señor Busquet, siguen detenidos.

Se presentaron escritos pidiendo la excarcelación de ambos, sin que el juez haya habilitado horas

HECHO DE SANGRE

Paraná, Marzo 22 — Comunican de Federal que hubo una pelea de la que resultaron varios heridos sin que la policía tomara medidas.

TERMINACION DEL ACTO ELECTORAL

Chajarí, Marzo 22 — Se terminó la elección.

Sufragaron ochocientos diez y ocho ciudadanos por los tres partidos en lucha.

Villaguay, Marzo 22 — Se terminó la elección la cual trascurrió en completo orden. Sufragaron el sesenta por ciento de los inscriptos en esta ciudad.

De la campaña no se tienen mayores noticias.

Gualeguay, Marzo 22—Se terminó la elección. Sufragaron en esta ciudad 1.952 ciudadanos; en las Chacras, 574; en Puerto Ruiz, 77.

En el correo se recibieron las urnas de esta ciudad y las Chacras.

Se procedió a lacrar y sellar las puertas y ventanas, con intervención de los fiscales radicales.

Las otras fracciones no se hicieron representar en ese acto.

Paraná, Marzo 22 — Comunican de Ramírez, que las elecciones se desarrollaron tranquilas. Entre las tres fracciones votaron 366.

LA POLICIA EN UN COMICIO

Villaguay, Marzo 22—Se censura al presidente de la mesa tercera por haber permitido que la policía al servicio del comicio, estuviera armada con fusil y bayoneta, cosa que otros presidentes no permitieron.

FELICITACION A CIUDADANOS

Gualeguay, Marzo 22—La junta electoral radical acordó felicitar en una reunión pública especial a cuatro ciudadanos humildes, que para ejercer el voto hicieron ocho leguas a pie, por carecer de recursos.

Además, los obsequiará con una comida, a la que serán invitados los dirigentes.

DATOS RADICALES

Gualeguay, Marzo 22—Los radicales consideran seguro el triunfo de sus candidatos en todo este departamento.

Dicen que han recibido noticias de haber obtenido mayoría también en Carbó y Médanos, Concordia y Federación.

Paraná, Marzo 22 — En Tabosi, los radicales se adjudican el 55 por ciento de los votantes; en María Grande, Libertad y Federación, estiman haber triunfado.

Dicen que en Tala y Cerrito casi pueden asegurar el triunfo.

En Viale dicen que han votado 130, de los cuales aproximadamente 100 son radicales.

Estiman que en Seguí han tenido mayoría.

Creen que en Villa Elisa han triunfado también.

Allí votaron 466 ciudadanos.

Gualeguay, Marzo 22 — Hasta las 4.30 la elección en la ciudad y sección quintas, se desarrollaba en completo orden y habían votado mil novecientos ciudadanos, de los dos mil setecientos inscriptos.

Consideran los radicales que tienen el triunfo asegurado tanto aquí como en las chacras y puerto Ruiz.

LOS PROVINCIALES SE ATRIBUYEN EL TRIUNFO

Paraná, Marzo 22—La junta del partido Provincial ha dado un boletín, en el cual dice, que ha recibido noticias de los comités de los departamentos, que le permiten asegurar que el partido ha triunfado en la provincia sobre los radicales y los partidarios del doctor Carbó.

Agrega el boletín, que por las noticias recibidas, el acto comicial se ha desarrollado en toda la provincia en el más perfecto orden y legalidad, sufragando aproximadamente del 60 al 80 por ciento.

Termina diciendo, que de la capital federal le anunciaban la derrota del ramo, que ha sido vencido por el partido Socialista, por más de diez mil votos, correspondiendo la minoría a la Unión Cívica y Comité del Comercio e Industria.

JUJUY

INSTALACION DE MESAS

Jujuy, Marzo 22—Se instalaron sin inconveniente todas las mesas de esta ciudad y en los demás departamentos de la capital en esta forma: primera, matriz, presidente, Manuel Iturbe; segunda, matriz, Ismael Carrillo; tercera San Francisco, presidente, Manuel Buitrago; cuarta, Santa Bárbara, presidente, Teodoro Bustamante; quinta, municipalidad, presidente, Nicolás Alvarado; sexta, escuela Belgrano, presidente, Cirilo Alvarado; San Pedrito, presidente, José E. Montero; La Viña, presidentes Matías Carrillo, Juan Galana y Adolfo Quintana; Yala, presidentes, Francisco López, León Osvaldo Solliveres; Palpalá, presidente, Emilio Libretti; Zapla, presidente, Félix Zuviría; Capilla, presidente, José Lino Valladares.

De los departamentos no hay noticias hasta este momento (9.30 a. m.)

Jujuy, Marzo 22—En Zapla, la mesa está presidida por el suplente primero Samuel Alvarado, por ausencia del titular.

—Se instalaron las mesas y se empezó la elección sin novedad, en Pampa Blanca, La Quiaca, San Antonio, Cabañana El Carmen, Tilcara, San Pedro, Abra Pampa, Ledesma, Liquis, Tumbaya, Mendiete, Barro Negro, Patricios, Humahuaca y Yavi.

Humahuaca, Marzo 22—Se instaló la mesa después de las ocho.

La mesa la forman Albertino Castillo, presidente, Tomás Mendoza, suplente primero y José Félix Aparicio, suplente segundo.

DENUNCIAS DEL PARTIDO RADICAL

Jujuy, Marzo 22—En el comité radical se recibieron las siguientes comunicaciones: Justino Campero, con agente de policía, apresó en Yavi a dos radicales, a quienes registró, amenazó con tenerlos presos un año y encerró en la bomba de la estación Pumahuasi.

Después de tres horas de detención y habérseles quitado las boletas para votar, los pusieron en libertad.

—En Purmamarca, esta madrugada el comisario Gallo, acompañado de un sargento, un agente y dos elementos de acción, penetraron en la casa del caudillo radical José Farga Condal, registraron a los ciudadanos que había allí y les secuestraron cuchillos y la libreta a Cvaldo Galeano.

Aquellos fueron amenazados, revólver en mano, y se les intimó silencio.

Al cocinero de Condal, por haber protestado, le pegaron con un revólver.

Avisado Condal, que dormía en una de las habitaciones interiores, de lo que ocurría, el comisario y los agentes emprendieron la fuga.

—El ciudadano, del mismo punto, Tomás Aramayo, fué detenido y rigurosamente incomunicado.

También fué preso Raimundo Cologue. Las comunicaciones no expresan la causa de esos abusos.

—En Tilcara, el comisario Guillermo Rivas se instaló en la puerta de la comisaría y amenazó a los electores que pasaban por allí.

Las señoras Esther Uro de Barrientos, presidenta del comité radical de señoras de Tilcara y Carmen Cinc Barrientos, presidente del comité radical de señoritas, votaron en primera mesa.

Comunican también que el presidente del comicio, José Félix Alvarado, presidió, manifiesta parcialidad a favor de los provincialistas.

Los radicales han adelantado la protesta.

PROTESTAS ANTE EL JUEZ FEDERAL

Jujuy, Marzo 22—El presidente de la Unión Cívica Radical se ha presentado al juzgado federal para formular una denuncia contra los comisarios Guillermo Rivas, de Tilcara, y Enrique San Miguel, de Ledesma, por intervenir directamente en el acto electoral y hacer presión sobre los ciudadanos.

Pide al juzgado que tome medidas inmediatas, a fin de impedir que los comisarios citados continúen violentando a los electores radicales.

El juez doctor Teodosio Carrizo, ha resuelto telegrafiar al comisario Rivas, recordándole la prohibición del artículo 70 de la ley electoral y las sanciones penales que la hacen efectiva.

Respecto del caso del comisario San Miguel, el doctor Ernesto Claros pide al juzgado que tome medidas, a fin de evitar que este comisario, que está suspendido por el juzgado a raíz de la acusación por violación a la ley electoral, continúe dando órdenes a sus agentes, siendo que los motivos de la suspensión autorizan a creer en la exactitud de las denuncias.

El juez ha resuelto dirigirse telegráficamente al juez de paz de Ledesma, con el fin de requerirle el inmediato cumplimiento de la notificación de suspensión al comisario, con el cargo de dar cuenta también inmediata de dicho cumplimiento y telegrafiar al comisario que debe abstenerse en absoluto de todo acto de autoridad, en virtud de estar suspenso.

—Comunican de Pampa Blanca, que los fiscales radicales han sido rechazados por el presidente de la mesa, Estanislao Millán, de acuerdo con las indicaciones del comisario de policía y diputado provincialista Ramón Blanco, pretextando que no están inscriptos en esa mesa, siendo que lo están en el colegio electoral a que pertenece la mesa. No se les admiten tampoco protestas.

Denunciado el hecho al juzgado federal, éste ha resuelto dirigir un telegrama al presidente del comicio, ordenándole que acepte al fiscal, sin otra exigencia que la que prescribe el artículo 10 de la ley electoral, bajo apercibimiento de las sanciones a que hubiere lugar y que debe tomar las medidas conducentes a fin de evitar que nadie impida a los electores el libre acceso al comicio.

Es muy aplaudida la actitud del juez Carrizo, que desde esta mañana a las 7 se encuentra en el juzgado, con su secretario Vicente Carreño y se expide en el acto sobre todas las denuncias que le son presentadas por los partidos.

EL ESCRUTINIO

Jujuy, Marzo 22—La junta electoral ha resuelto empezar el escrutinio de las urnas, mañana a las 2 p. m.

DESARROLLO DE LAS ELECCIONES

Jujuy, Marzo 22—Se continúa la elección en esta ciudad, en perfecto orden y libertad.

Jujuy, Marzo 22—La elección sigue tranquila en toda la provincia.

No se instaló mesa en Fraile Pintado, departamento Ledesma, por inasistencia de todos los miembros que debían formar la mesa.

POLICIA A CARGO DE UN AGENTE ELECTORAL

Humahuaca, Marzo 22—Se ausentó el comisario de policía, dejando encargado de ésta al agente electoral del partido Provincial, José Centeno.

LOS VOTOS EN LA CAPITAL

Jujuy, Marzo 22—En la ciudad han sufragado en la mesa matriz, 102; en la segunda, 114; en la tercera, San Francisco, 123; en la cuarta, Santa Bárbara, 114; en la quinta, municipalidad, 124; en la sexta, escuela Belgrano, 93; en San Pedrito, 110; en La Viña, 142, y en Yala, 110.

LOS PROVINCIALES SE ATRIBUYEN EL TRIUNFO

Jujuy, Marzo 22—"El Provincial", diario oficial, publicó un boletín, en el que asegura que los provincialistas han triunfado en la capital, Tumbaya, San Antonio, Cochinoca, Yavi, Rinconada, Santa Catalina, Ledesma, Tilcara y Carmen; es decir, en casi toda la provincia.

TERMINO DE LOS COMICIOS

Jujuy, Marzo 22—Terminó la elección sin mayores novedades.

Humahuaca, Marzo 22 — Se terminó el acto electoral, sin más novedades que la presión policial.

Se instruyan los sumarios correspondientes.

UN INFORME RADICAL

Jujuy, Marzo 22—De Zapla comunica el delegado radical, que han votado 74 radicales, 6 partidarios del señor Campos y 2 partidarios del señor Zabala.

UNA DETENCION—TELEGRAMA COMENTADO

Jujuy, Marzo 22 — En Pumamarca fué agredido por la policía el presidente del comité radical, señor José Farga Condal, manifestándole el comisario que procedía por orden superior.

La detención se efectuó a las 2 de la tarde, siendo puesto en libertad para sufragar, después de lo cual se le detuvo nuevamente.

El comité central ha deducido inmediatamente el recurso de "habeas corpus" en su favor.

—Ha causado buena impresión el telegrama que ha recibido del ministerio el procurador fiscal nacional, para acusar a todas las violaciones a la ley electoral en sus artículos 75 a 82.

Como las violaciones son numerosas, según denuncias que ha recibido el juzgado federal, probablemente se constituirá el juzgado en cada departamento con objeto de practicar las investigaciones en los mismos puntos donde han tenido lugar las infracciones.

CALCULOS DEL RESULTADO DE LA ELECCION

Jujuy, Marzo 22 — En el comité central radical se reciben comunicaciones de haber triunfado el partido en Ledesma, San Pedro y El Carmen.

De los demás departamentos no hay noticias aún.

Jujuy, Marzo 22 — Según datos obtenidos del comité radical, este partido ha triunfado en Humahuaca y San Antonio.

Se considera dudosa la elección en los departamentos de Tilcara y Cochinoca.

PROTESTAS RADICALES

Jujuy, Marzo 22—Los radicales han protestado la elección de las mesas de Tilcara, Yavi y Pumamarca.

ATRIBUYENDOSE EL TRIUNFO

Jujuy, Marzo 22—Los dos partidos en lucha, reciben comunicaciones de sus delegados, de haber triunfado hasta este momento (5 p. m.)

MENDOZA

INSTALACION DE MESAS

Mendoza, Marzo 22—Comunicaciones recibidas por la junta electoral, hacen saber que se constituyeron 205 mesas sobre un total de 208, no habiéndose instalado las mesas 15, 16 y 21 de San Rafael.

La mesa 5 de La Paz se instaló después de mediodía.

En el departamento general de policía, desde temprano el jefe y los empleados superiores han empezado a recibir comunicaciones telegráficas y telefónicas sobre las instalaciones de las mesas y la marcha de la elección, que concuerdan con las que trasmite de la junta.

ELIMINACION DE UN CANDIDATO

Extraoficialmente me llegan noticias de que en Valle Riyadavia y Maipú se ha eliminado de las listas populares el nombre del general Aguirre.

DESARROLLO DE LA ELECCION EN LA CAPITAL

En esta capital, la elección se desarrolló en forma tranquila, sin mayores entusiasmos y sin el movimiento inusitado de coches y automóviles de las elecciones anteriores.

PROTESTAS DEL PARTIDO RADICAL

Mendoza, Marzo 22—El comité central del partido Radical, me comunica las siguientes informaciones:

En la mesa 1 de Godoy Cruz, el fiscal del partido Popular pedirá al presidente de la mesa que hiciera desaparecer las boletas de los candidatos radicales

Esto que es medio analfabeto, cumplió la orden de la protesta **enérgica de los radicales y esa mesa**

[illegible] hasta mediodía, hora en que se interpuso la protesta ante el juez federal, quien ordenó que se admitieran las boletas de los radicales.

Estos acusarán criminalmente al presidente de ese comicio.

En Guaymallen, en las mesas 6, 7 y 8, el diputado provincial y miembro del partido Popular, señor Raffo de la Reta, ordenó a la policía que detuviera al ciudadano Francisco Lillo, presidente del comité radical de la localidad.

Los radicales protestaron de este este hecho ante el juez federal, por violación de la ley electoral.

El juez federal solicitó informes a la policía de Guaymallen y ésta contestó que el ciudadano Lillo estaba detenido por orden del diputado Raffo de la Reta, negándose a trasmitir la causa.

El juez ordenó su inmediata libertad.

Los radicales acusaron asimismo al jefe político de Guaymallen y al diputado Raffo de la Reta.

La junta directiva del partido Radical, ha protestado enérgicamente por haberse repartido profusamente en los comicios una cantidad de boletas donde se han alterado los nombres, hecho que atribuyen al partido Popular.

Estas listas son: Luis F. Silvetti-Diógenes Aguirre Silvetti-Pedro N. Ortiz, Diógenes Aguirre-Jorge Céspedes, Silvetti-Céspedes.

Informan que del departamento Lavalle recibieron hace días denuncias de que se alteraría la lista Popular, borrándose al general Aguirre, y que ellos ordenaron a los correligionarios a no intervenir en el hecho, limitándose a votar íntegra la lista proclamada.

Los radicales atribuyen al gobernador una intromisión directa del gobierno en la lucha de hoy.

El presidente del comité central de ésta, Diógenes Aguirre, dirigirá mañana un telegrama al comité nacional, haciendo el proceso de la lucha.

Denunciará hechos concretos que en su concepto desvirtúan completamente las promesas de prescindencia hechas por el nuevo gobierno.

El comité Central, en sesión permanente, recibe hasta este momento noticias satisfactorias de toda la provincia, e informa que en ellas se les comunica que los partidarios votan con gran entusiasmo, habiendo gran mayoría en San Martín y Rivadavia.

EN SAN RAFAEL

San Rafael, Marzo 21—En la mayoría de las mesas se votan dos listas; la popular con los señores Silvetti y general Aguirre, y la radical, formada por los señores Diógenes Aguirre y Jorge Céspedes.

El acto sigue bien, sin incidentes.

La policía muy correcta.

INFORMES DEL PARTIDO POPULAR

Mendoza, Marzo 22—El comité central del partido Popular, informa que la elección se realizó tranquila y en todo orden en la provincia, considerando que tienen asegurada la mayoría en favor de sus candidatos, no obstante culpar a los radicales de haberles cambiado las listas, haciendo una en igual papel y tipo de letra que dice: "Doctor Luis F. Silvetti-coronel Diógenes Aguirre".

De San Rafael, recibieron noticias que llevan gran mayoría.

De San Carlos, les avisan, que los elementos de la Concentración ayudan a los radicales, los cuales pueden obtener la mayoría.

De Luján anuncian que llevan gran mayoría.

HECHO DE SANGRE

En las Heras se produjo una pelea entre dos populares, resultando ambos heridos.

El hecho ocurrió dentro del comité de ese partido.

LOS VOTOS AL CORONEL AGUIRRE

Los dirigentes populares declaran que ante la junta electoral pedirán la anulación de los votos dados al coronel Aguirre por figurar en las listas como general.

LA JUNTA ELECTORAL

La junta nacional electoral, presidida por el juez federal, doctor Pedro F. Lucero, con los vocales, el presidente de la Corte de Justicia de la provincia, doctor Arturo Funes y el fiscal nacional doctor Alberto Guiñazú, se constituyó a las 8 a. m., en el juzgado federal para atender las reclamaciones y quejas que se le han presentado.

EL PORCENTAJE DE VOTANTES

Por los detalles llegados hasta ahora, parece que el porcentaje de votantes alcanzará exactamente a un 50 por ciento en toda la provincia.

LOS COMICIOS DE MAIPU

Maipú, Marzo 22—Empezó hoy a las 8 a. m. y terminó a las 6 p. m., el acto electoral.

Las elecciones se realizaron con todo orden, habiendo sufragado un ochenta y cinco por ciento de los votantes inscriptos.

No hubo esta vez el entusiasmo cívico que caracterizó a la campaña electoral pasada, pues se desarrolló sólo entre los bandos radical y popular, por haberse abstenido de concurrir el partido de la Concentración Cívico Regional.

La actitud de la policía fué correcta.

LA POLICIA Y EL EJERCITO

En el departamento general de policía, se procedió ayer en presencia de los representantes de los partidos, a lacrar las libretas de los agentes.

Las fuerzas nacionales han permanecido acuarteladas durante el acto electoral.

SOLICITUD DEL PARTIDO RADICAL

La mesa directiva del partido Radical, se dirigió a la junta escrutadora para solicitar que el escrutinio de las elecciones de hoy se verifique en la misma forma que el realizado últimamente para las elecciones de gobernador y vice.

PRISION DE UN PRESIDENTE DE COMITE

De la policía me informan que la prisión del presidente del comité radical de Guaymallén, fué hecha en virtud de una denuncia formulada por el comité Popular, de que aquél se había introducido a éste, a cambiar las boletas a los votantes amenazándoles con un revólver.

TELEGRAMA DEL CORONEL DIOGENES AGUIRRE AL MINISTRO DEL INTERIOR.

Mendoza, Marzo 22 — El presidente del comité del partido Radical de la provincia, coronel Diógenes Aguirre, ha dirigido al Ministro del Interior el siguiente telegrama:

"La intromisión descarada de las autoridades de policía en el acto comicial de hoy; la presión efectuada en momentos de abrirse el comicio a los presidentes de comités departamentales de la Unión Cívica Radical; la suplantación inaudita de la autoridad de los jueces, hecha por miembros de la legislatura provincial, que, invocando su carácter de tales privaban de libertad a los ciudadanos sindicados de opositores; la prohibición de tener boletas radicales en el recinto donde el sufragante cierra su sobre, prohibición que duró más de cuatro horas, y sólo fué levantada ante la intervención directa del juez federal; la manifiesta y descarada ostentación del gobernador de la provincia a favor de los candidatos oficialistas, y muchos otros abusos propios del viejo régimen, me obligan a pedir a V. E. en nombre de la Unión Cívica Radical de Mendoza, que las urnas sean custodiadas por fuerzas nacionales, ya que este gobierno no ofrece ni puede ofrecer garantía alguna, desde que a los quince días de inaugurarse, borra en su primer acto trascendental el programa ofrecido al país por el señor Presidente de la Nación".

COMPUTOS DE ELECTORES

Mendoza, Marzo 22—Al departamento central de policía han llegado los siguientes cómputos de votantes:

Departamento de la capital, 8.333; Godoy Cruz, 1.266; Luján, 1.652; Guaymallén, 1.196; San Martín, 1.984; Junín, 1.099; Rivadavia, 1.683; Santa Rosa, 471; Las Heras, 958; Tunuyán, 630; Tupungato, 906; San Carlos, 864.

Faltan datos de San Rafael, Maipú y La Paz.

EN PALMIRA

Palmira, Marzo 22—Terminó el acto electoral tranquilamente.

Sufragó aquí un 50 por ciento.

En la mesa 4, representaba al partido Popular como fiscal un inspector municipal.

La oposición protestó por este hecho.

CORRIENTES

INSTALACION DE MESAS

Corrientes, Marzo 23 — La segunda mesa de la sección mataderos no se constituyó.

—Del comité radical se comunicó a la junta electoral que la décima mesa de Curuzú-Cuatiá no se había constituído.

El juez federal, doctor Torrent, le contestó que al correo no había dado aviso de que no se hubiesen entregado los nombramientos a sus destinatarios.

Mercedes, Marzo 22 — Se instaló la mesa a la hora prescripta por la ley.

Han empezado a votar los afiliados a los partidos Radical, Liberal disidente y partidos coligados (Liberal y autonomista).

Corrientes, Marzo 22—La mesa de la sección Mataderos, que hasta las 12 no funcionó, se constituyó más tarde.

DESARROLLO DE LAS ELECCIONES

Esquina, Marzo 22 — Se empezó el acto electoral tranquilamente.

Tres listas se disputan el triunfo, la radical, la liberal disidente y la liberal y autonomista coligados.

Corrientes, Marzo 22 — Hasta las 12 del día, el número de votos en las mesas oscilaba entre setenta y noventa.

Curuzú-Cuatiá, Marzo 22 — Se desarrollan las elecciones sin incidente y en el mayor orden. Votaron todas las fracciones políticas.

VARIAS DENUNCIAS

Corrientes, Marzo 22 — El presidente de la tercera mesa de Perugia comunica que el comisario López hace presión sobre los ciudadanos, y que desobedece sus órdenes.

Inmediatamente la junta electoral telegrafió al comisario, ordenándole que suspendiera toda intervención electoral, en favor de nadie, y se le hace presente que la policía debe estar a las órdenes de los presidentes de comicios.

La denuncia fué comunicada al jefe de policía, así como la contestación dada, a fin de que inmediatamente haga instruir un sumario.

REGISTROS COMPLEMENTARIOS

Corrientes, Marzo 22 — De Mercedes comunican a la junta electoral que muchos ciudadanos no podrán votar, por no haberse enviado los registros complementarios a algunas mesas.

Se contestó que los registros complementarios se hallan en la mesa de la última sección, y que es allí donde deben presentarse los inscriptos en él.

TERMINACION DEL ACTO ELECTORAL

Monte Caseros, Marzo 23—Se realizaron las elecciones en la mayor tranquilidad. Sufragaron 414 ciudadanos, sobre 1.000 inscriptos.

Santa Lucía, Marzo 22—Concurrieron a la elección la coalición, radicales, liberales, disidentes y clericales, cada uno con su lista de candidatos. El acto se desarrolló tranquilamente.

San Roque, Marzo 22 — Terminaron las elecciones tranquilamente.

Los partidarios del doctor Mora y Araujo votaron por la lista de los disidentes.

INFORMACION AUTONOMISTA

Corrientes, Marzo 22—A la junta de gobierno autonomista han llegado comunicaciones de Ituzaingó, que dicen que el número de votantes ha sido en ese pueblo y la primera sección, de ciento sesenta y cinco, y que la Coalición ha triunfado por gran mayoría.

—De Berón de Astrada, se le anuncia que en el pueblo y la primera sección sufragaron doscientos sententa y nueve ciudadanos y que en San Carlos votaron ciento sesenta. En éstos también se atribuyen el triunfo.

TOTAL DE VOTANTES

Esquina, Marzo 22—Terminaron los elecciones sin incidente alguno. En las seis mesas de la ciudad y en la primera sección, sufragaron 788 ciudadanos y en la cuarta sección, 525.

Debido a las distancias, se ignoran los resultados en la segunda, tercera y quinta secciones.

El total de los inscriptos en el departamento y en la ciudad, que alcanzan a 3.136, se calcula que han votado sólo el sesenta por ciento.

Goya, Marzo 23 — Terminó el acto electoral a la hora reglamentaria, con toda tranquilidad, salvo un atentado cometido por un gendarme en el comicio de la colonia Carolina contra un ciudadano opositor, agredido injustamente, quien resultó herido de varios hachazos.

La contienda electoral se circunscribió a radicales y coalicionistas gubernistas.

Sufragaron 491 ciudadanos.

Se ignora el resultado en todo el departamento.

Votaron aquí en proporción a un 65 por ciento.

Corrientes, Marzo 22—Se clausuraron los comicios a las 6 de la tarde, sin haberse producido en ésta ninguna nota discordante.

El cálculo del número de sufragantes puede estimarse en un sesenta por ciento.

INFORMACION DE ORIGEN RADICAL

Corrientes, Marzo 22—El comité radical ha recibido noticias de que en general se desarrollaron las elecciones correctamente por parte de las autoridades, con pocas excepciones, en que algunos empleados nacionales y provinciales intervinieron directamente, acaudillando grupos.

COMUNICACIONES DE LOS LIBERALES COALIGADOS

Corrientes, Marzo 22—El candidato liberal coaligado Evaristo Pérez Virasoro recibió las siguientes comunicaciones:

En Ituzaingó, pueblo y primera sección, votaron ciento sesenta y cinco ciudadanos; en Yapeyú, se instalaron todas las mesas; en Goya, sufragaron novecientos cincuenta y cinco ciudadanos, en ocho mesas; en Colonia Carolina, quinientos cinco; en Colonia Porvenir, trescientos veintinueve, que corresponden a las listas de coaligados, liberales opositores y radicales. Con estos últimos votaron los partidarios del doctor Mora y Araujo. En Saladas, mil seiscientos sufragantes; en General Paz, se atribuyen el triunfo completo; en San Miguel, y Esquina, se desarrolló el acto con toda tranquilidad; en Itá-Ibaté, sufragaron ciento ochenta y seis en Mburucuyá, ochocientos; en Manantiales, cuatrocientos cincuenta y uno; en San Luis del Palmar, seiscientos ochenta y cinco; en Libres, seiscientos cincuenta y siete; en Santa Lucía, ochocientos treinta y cuatro; en Yatay, trescientos treinta; en Monte Caseros, ochocientos trece. En todos estos puntos así como en Loreto, San Roque, Empedrado, La Cruz y Alvear, hubo completa tranquilidad. En todos esos pueblos se atribuyen el triunfo los coaligados.

LIBERALES OPOSITORES

Corrientes, Marzo 22—El candidato liberal opositor Ramón Díaz de Vivar tuvo los siguientes datos:

En la ciudad de Mercedes, sufragaron setecientos ciudadanos: en Bella Vista, mil trescientos.

Se atribuyen el triunfo los liberales opositores en la capital, Saladas, 9 de Julio y Bella Vista.

Consideran buenas las elecciones a su favor en Monte Caseros y La Cruz.

TRANQUILIDAD EN EL ACTO COMICIAL

Corrientes, Marzo 22—La policía no ha tenido noticia alguna de haberse producido desórdenes, salvo un pequeño incidente personal.

FELICITACION AL GOBERNADOR

Corrientes, Marzo 22—El gobernador recibió felicitaciones de personas de los diversos partidos por la corrección de la policía en el acto comicial.

LA JUNTA ELECTORAL

Corrientes, Marzo 22—Para mañana a las 2 p. m. está citada la junta electoral. Probablemente dará comienzo el escrutinio, principiando por las urnas de la capital.

RUMORES Y COMENTARIOS

Los rumores y comentarios son que en la capital y en los departamentos los liberales de la fracción partidaria del Sr. Mora y Araujo, votaron en algunas partes con los radicales y en otras con los liberales opositores.

Los autonomistas de empedrado no se consideraron obligados a votar con la Coalición, y sus elementos concurrieron a los comicios independientemente.

LOS COMICIOS DE BELLA VISTA

Bella Vista, Marzo 23 — Se realizaron las elecciones en completo orden en la tercera y cuarta sección.

En la segunda sección se violó la ley, permitiéndose el abarrotamiento de gente en los comicios, debido a la falta de autoridad del presidente.

Parece que se llegó a un acuerdo entre moristas y disidentes en la segunda sección, pues votaban juntos contra la coalición.

El comité de la Unión Cívica Radical declara haber conseguido muchos votos, teniendo en cuenta que dicho partido empieza ahora a actuar en ésta.

No se tienen todavía noticias de otros departamentos.

TUCUMAN

INSTALACION DE MESAS

Tucumán, Marzo 22—Pocas veces se ha visto en Tucumán un entusiasmo cívico como el de hoy. A la hora señalada para la formación de las mesas, 8 de la mañana, la mayoría de los presidentes de comicios se hallaban en su puesto.

Las mesas que por diversas causas no se formaron en el primer momento, quedaron constituídas a las 9.30 de la mañana, hora en que empezó a funcionar normalmente la elección.

El juez federal, acompañado de su secretario y de varios empleados, recorrió desde los primeros momentos los locales donde debían funcionar las mesas receptoras de votos, a fin de salvar todos los inconvenientes que se presentaban.

Haciendo igual cosa, en automóviles, los distintos candidatos de los partidos en lucha, para colocar sus apoderados y observar también si en el cuarto oscuro había boletas de todos los partidos, como lo determina la ley.

Villa Alberdi, Marzo 22—Se instalaron las mesas con toda regularidad en estos dos colegios electorales.

LISTAS MODIFICADAS Y AMPLIADAS

La lista radical fué modificada en parte.

La lista del doctor Miguel M. Padilla y Eduardo Paz, fué ampliada con los nombres de los señores Pedro G. Sal e ingeniero Carlos A. Uttinger.

Se votó también por una lista en esta forma: Héctor P. Ríos, Eduardo Paz, Miguel M. Padilla y Alberto Zavalía Guzmán. Esto, en términos generales.

Hay, además, una diversidad de votos como jamás se ha visto. En San Pablo se votaba por la siguiente lista: Ambrosio A. Nougués, Melitón Camaño, Alberto Zavalía Guzmán y Carlos Alberto Uttinger.

LAS MESAS CONSTITUIDAS

En toda la provincia debían haberse formado 363 mesas, y se formaron 304, con lo que se sobrepasó de esta manera los dos tercios exigidos por la ley.

INCIDENTES

La elección no ha pasado tan tranquila como se creyó en el primer momento. De los Vázquez llegan noticias de haberse producido un gran desorden. Dicen que se sorprendió una jugada de taba, organizada por los elementos partidarios de Camaño para satisfacer a los electores. En ella circulaba dinero y licores.

Se produjeron varios incidentes y se habla de que hay algunos heridos.

NOTICIAS DIVERSAS

Son numerosos los ciudadanos que han quedado sin votar por el cambio de la ubicación de las urnas.

—La Liga del Sur, a excepción del pueblo Aguilares, votó por los señores Padilla, Eduardo Paz, Zavalía Guzmán y Ambrosio Nougués.

En Aguilares, los elementos de la Liga del Sur sustituyeron el nombre del señor Nougués por el del señor Héctor Ríos.

DEFECTOS DEL PADRON ELECTORAL

Villa Alberdi, Marzo 22—El padrón electoral adolece de los mismos defectos notados al terminarse el enrolamiento general.

No se han salvado las omisiones ni anotado a los nuevos enrolados.

En este distrito militar número 55, se calcula en 400 el número de ciudadanos que no pueden cumplir con el voto obligatorio que establece la ley.

EL PARTIDO RADICAL

Tucumán, Marzo 22—Los radicales tienen muchos elementos, sobre todo en la capital, pero están muy desorganizados.

En la mayor parte de las mesas no han mandado fiscales.

LA FORMULA PADILLA-NOUGUES

Los elementos del doctor Miguel Padilla borran el nombre del señor Nougués, pues los elementos del ingenio San Pablo hacen lo mismo con el señor Padilla.

Conversé con éste y me manifestó que él no ha dado orden de borrar al señor Nougués, sino que sus amigos lo hacen espontáneamente.

Su opinión es de que ese candidato saldrá electo.

La elección se desarrolla completamente tranquila.

NUMERO DE SUFRAGANTES

Villa Alberdi, Marzo 22 — Terminaron las elecciones nacionales en medio del mayor entusiasmo.

En las 5 mesas instaladas en esta población, sufragaron 534 ciudadanos sobre una inscripción de mil.

La Liga del Sur, los conservadores y los radicales se adjudican el triunfo.

SALTA

INSTALACION DE MESAS

Salta, Marzo 22—En la secretaría de la junta escrutadora nacional se me informa que en esta capital se instalaron con regularidad las mesas.

Iguales noticias se reciben de algunos departamentos cercanos.

Rosario de la Frontera, Marzo 22—A la hora reglamentaria se instalaron las mesas para la elección de diputados nacionales.

DESARROLLO DE LAS ELECCIONES

Salta, Marzo 22—El acto electoral se desarrolla en forma tranquila en esta ciudad.

El movimiento cívico carece de actividad a causa de la abstención del partido Unión Cívica Radical.

Las elecciones no revisten interés, desde que el único partido opositor que concurre oficialmente en esta capital, es el Socialista y cuenta con muy pocos elementos.

Algunos elementos radicales e independientes se sabe que votarán en esta ciudad por los ciudadanos Ciro Anzoategui y Domingo Castillo, con objeto de no sufragar por la lista de los partidarios del gobierno.

Es posible que la mayoría de los adherentes al partido Radical, voten por la intervención federal; esta es una versión que corrió hoy.

REUNIONES PARTIDARIAS

Salta, Marzo 22 — Anoche celebró asamblea el club San Bernardo, del partido Unión Provincial.

Hicieron uso de la palabra el diputado nacional, doctor Delfín G. Leguizamón, quien puso de relieve los méritos de los candidatos a diputados.

—También realizó una reunión el subcomité Libertad, del partido Unión Cívica Radical, en su local de la calle San Juan entre las de Florida y 20 de Febrero.

Hablaron el doctor Luis Díez, Jesús Plazaola, Rodolfo Ovejero y Julio Bueldo. Los oradores explicaron la causa de la abstención.

CALCULO DE VOTANTES

Salta, Marzo 22—Según cálculos, se supone que han votado, aproximadamente, 3.200 electores en esta capital.

INFORMES DE LOS COMITES

En el comité central de la Unión Provincial, se han recibido las noticias siguientes:

En Cafayate se calcula que de los 364 votantes, 300 sufragaron para la Unión Provincial; que en Metán, de 400 votantes 300 sufragaron por la Unión Provincial, y que en Camposanto sufragaron 203 ciudadanos hasta las 4 p. m.

Se informa, además, que en Candelaria no se presentó la oposición; que en San Carlos, hasta la 1 p. m., votaron 209 ciudadanos, siendo 201 para la Unión Provincial; que en Cafayate votaron 660 electores, y que los radicales sufragaron en blanco; que en Cerrillos obtuvieron más de 300 votos, y que los radicales no concurrieron, y por último, que en Molinos no hubo oposición.

—En el comité del partido Socialista, los directores de la elección esperaban obtener 200 votos en la capital y 100 en Güemes.

—Se dice que en Orán y en Rivadavia los radicales se presentaron a la lucha.

DENUNCIAS DEL PARTIDO RADICAL

Salta, Marzo 22—En el comité central del partido Unión Cívica Radical, manifiestan sus miembros dirigentes que han podido comprobar durante el acto electoral de hoy que todos los fiscales del partido Unión Provincial, con excepción de dos en esta capital, han sido empleados de la casa de gobierno, de los tribunales, municipalidad y consejo de educación, cuyos nombres tienen anotados en una lista.

Además, agregan que han comprobado que un empleado municipal, en la puerta de un comicio, hacía propaganda política a favor de los provincialistas, sin ser molestado, y que otro sujeto, que compraba votos a una distancia no mayor de veinte metros de una mesa, había quitado a varios radicales sus libretas cívicas y los obligaba a votar por la Unión Provincial.

COMPUTO DE LA PRIMERA Y SEGUNDA SECCION

Rosario de la Frontera, Marzo 22—En la primera mesa de esta sección sufragaron 84 electores, en la segunda 96, en la tercera 76 y en la cuarta 113.

El partido Radical no concurrió.

Telegramas recibidos

son Ugarte, quien sufrió un accidente en el golf, en San Isidro.

—Mejorada, la señorita Estela de la Paz Muñiz Livingston.

NECROLOGIA — Numerosa concurrencia asistió ayer al cementerio de la Recoleta, con motivo del sepelio de los restos de la señora María Luisa Monpet Mitre de Oneto.

En la basílica del Socorro se ofició una misa de cuerpo presente.

—Hoy se dirán misas en el templo de la Merced, por el descanso de la señora Ana Cantilo de Portela.

—Ayer por la tarde fueron inhumados en el cementerio de la Recoleta, los restos de la señora Rume E. de Beccar.

—En la iglesia San Juan se rezarán misas, hoy, en memoria del doctor Juan Antonio Argerich, fallecido el año 1905.

—El pesar causado por el fallecimiento del señor Juan Lucio Somoza (hijo), acaecido en su estancia de San Nicolás, se puso de manifiesto ayer en el acto del sepelio de sus restos en el cementerio del Norte. En el templo del Pilar se rezó previamente una misa de cuerpo presente.

A ambas ceremonias asistió numerosa concurrencia.

—Falleció ayer la señora Ana María del Campo de Ericksaon.

La extinta pertenecía a una estimada familia de nuestra sociedad.

Esta tarde se efectuará el sepelio, en el cementerio de la Recoleta.

NOTICIAS DE POLICIA

LAMENTABLE ACCIDENTE

Herido de bala de gravedad

La comisaría 11.ª ha intervenido en un hecho que ocurrió en la madrugada de ayer, en una fábrica de pasteles que existe en la calle Corrientes 4191, y, según averiguaciones practicadas con tal motivo, parece que se trata de un accidente.

Serían las 4.30, aproximadamente, cuando Humberto Roque, dueño de la misma, sintió que personas extrañas andaban en ella y como no contestaran al preguntar quiénes eran, hizo un disparo de revólver. Al encender luz para ver si había herido a alguien halló tendido en el suelo, en un charco de sangre, a Anselmo Laghi, quien se hospedaba en la casa, y había penetrado con los botines en la mano para no hacer ruido.

Roque, desesperado por el error cometido, salió a la calle, donde encontró a un agente, quien, sin pérdida de tiempo, hizo conducir en una ambulancia a la víctima al hospital Italiano, de donde se nos informa que presenta una herida en el vientre de suma gravedad. El herido fué detenido hasta el completo esclarecimiento del hecho.

El auxiliar Vázquez, de la citada comisaría, instruye el sumario respectivo y puso el hecho en conocimiento del juez de turno.

EN UNA CASA DE PENSION

Riña fatal

En una casa de pensión establecida en la calle Esmeralda 715, el sábado a las 9.40 de la noche, a raíz de un incidente, se trabaron en pelea el propietario de la casa, Manuel Naya y los inquilinos Felipe Sáiz y Manuel Bayena; éste último, que se encontraba próximo a una escalera, cayó a la planta baja del edificio.

Momentos después fué recogido por el oficial inspector Diana, de la comisaría 1.ª; Bayena presentaba una herida en la cabeza y víctima de un ataque de hemiplegia, fué conducido al hospital San Roque, donde falleció.

Sáiz resultó con una herida en el cuello y acusa a Naya de ser el autor de ella y del golpe que ocasionó la caída de Bayena. Ambos se encuentran detenidos y a disposición del juez de instrucción doctor Irigoyen.

EN LA COMISARIA 8

El homenaje al cabo Sadó

En el local de la comisaría 8.ª se realizó ayer el homenaje que anunciamos, en memoria del cabo José N. Sadó, quien, según se recordará, cayó cobardemente asesinado en cumplimiento del deber.

El acto dió lugar a una sentida demostración.

El comisario Kern, al colocarse el retrato del extinto en la cuadra de la comisaría, en pocas palabras recordó a los agentes el acto heroico que costó la vida al cabo Sadó, quien, dijo, con tal hecho, había confirmado una vez más que dentro del uniforme, en cada uno de los agentes de policía, late un corazón varonil capaz de cualquier abnegación y aun del sacrificio de la propia vida, cuando se trata del cumplimiento del deber, sin vacilar un instante entre ello y su compañera e hijos.

El comisario Kern, después de desfilar el personal de la comisaría ante el retrato del compañero caído, felicitó a los agentes por la digna y correcta actitud asumida en todos los hechos en que han tenido que intervenir, y recordó que no existía un sólo caso de queja contra ellos.

También pronunció un sentido discurso el auxiliar Héctor Martínez.

ACCIDENTE FERROVIARIO

Muerte de un hombre

A las 9.30 de la mañana de ayer, en la vía 2 del ferrocarril del puerto, a la altura de la avenida Oeste y prolongación de la calle Santa Fe, un convoy de vagones arrastrado por la máquina número 16, dió muerte a un hombre cuya identidad personal no fué posible establecer.

Las primeras averiguaciones practicadas por empleados de la comisaría 22.ª, revelan que la víctima intentó cruzar las vías sin advertir que se aproximaba el convoy y fué arrollado por las ruedas de la máquina, causándole la separación total del cuerpo a la altura de la cintura.

El cadáver fué llevado al local de la citada comisaría a disposición del juez federal doctor Jantus, quien ordenó que fuera trasladado a la Morgue a los efectos de la autopsia.

Hasta el completo esclarecimiento del accidente se encuentran detenidos el maquinista y el fogonero, Ventura Alvarez y José Dibello, respectivamente.

La víctima fué identificada anoche. Resultó ser Francisco Alberti, español, soltero, sastre, que contaba 62 años de edad.

MUJER QUE HIERE EN SU DEFENSA

En la casa calle Avellaneda 1678 viven entre otras personas María Travino y Juan Leonardi, quienes a las 9.10 de anoche tuvieron un cambio de palabras en una de las habitaciones.

Leonardi acometió de pronto a puñetazos a la mujer y ésta se defendió con un cuchillo; infirió dos heridas a su contrincante en el cuello y en la espalda.

La víctima fué trasladado al hospital Teodoro Alvarez y la heridora detenida por un agente de la comisaría 33.ª

El auxiliar Otarola instruye un sumario para dejar completamente esclarecido el hecho.

EL ASESINATO DE BERTA SPRINGSFEDA

El juez de instrucción doctor Del Campillo pasó al fiscal el proceso relacionado con el asesinato de Berta Springsfeda, para que dictamine en el asunto.

En estos días se ha de expedir el magistrado aludido, y según lo que hemos podido averiguar se producirán novedades de importancia, pues los acusados han hecho declaraciones harto comprometedoras para determinadas personas.

CONSECUENCIAS DE UN ALTERCADO

Julián Arrieta, de oficio "chauffeur" y Juan Masini, dueño de un puesto del mercado Ciudad de Buenos Aires, tuvieron un altercado a las 8.40 de anoche en el café calle Provincias Unidas 4375.

El segundo de los nombrados exasperado por la disputa desenfundó un revólver y después de hacer un disparo contra su contricante, quien resultó herido en el brazo y contuso derechos, fugó.

Las heridas son de carácter leve según el informe del médico de policía que reconoció a la víctima.

La detención del agresor la procura la policía de la sección 25.ª

HECHO SANGRIENTO

Anoche fueron hallados con una herida de bala en el brazo izquierdo y una herida cortante en la cabeza, respectivamente, Esteban González y José Albarejo, quienes fueron curados en el hospital Teodoro Alvarez y quedaron detenidos porque el auxiliar Otarola comprobó que habían reñido.

El hecho se desarrolló a las 10 p. m., en la esquina de las calles Payssandú y Méndez de Andés.

Hechos diversos

A las 12.40 de la tarde de ayer, el menor Pedro Ricodemo, de 9 años de edad, que jugaba con otros menores en la esquina de las calles Páez y Sud América, cayó a una zanja que existe en dicho paraje.

El niño fué sacado por un agente de la comisaría 23.ª, quien lo hizo conducir en una ambulancia al hospital Teodoro Alvarez, de donde informaron que presenta heridas en la cabeza y la fractura del brazo izquierdo.

—En la esquina de las calles Maure y Giribone, José Santiago Al, fué mordido en la pierna izquierda por un perro que se supone hidrófobo.

El hecho ocurrió en la esquina de las calles Añasco y Cayena, y el menor fué curado en una farmacia de la vecindad.

—Frente al número 747 de la calle Billinghurst, Ana Stancanelli, de 14 meses de edad, que jugaba en la calzada en compañía de otros menores, fué atropellada por los caballos de un carro.

La niña, al ser pisada por una de las ruedas del vehículo resultó con heridas de importancia en la mano izquierda y pie derecho. El conductor se dió a la fuga.

Un agente de policía hizo conducir a la menor al consultorio central de la Asistencia Pública.

—El agente de la guardia de seguridad de caballería, Pascual Lombar, al limpiar un caballo decibió del animal una coz en el rostro, que le causó una herida.

El accidente tuvo lugar en el cuartel de Palermo, ayer a las 5 de la tarde.

Hallazgo de un cadáver

En un terreno baldío que existe en la calle Acevedo al lado del número 2131, fué hallado un hombre sin vida.

Como no presenta ningún signo en el cuerpo se supone haya fallecido de muerte natural.

El cadáver fué recogido por la Asistencia Pública.

La muerte de Francisco Bellucci

Los detalles que dimos en nuestra crónica de ayer respecto al crimen perpetrado en la casa calle Iriarte 795, fueron ratificados por la policía.

Francisco Bellucci fué asesinado por rivalidades amorosas por Vicente Oñarte y Lis Garafú, quienes hasta esta madrugada no habían sido detenidos.

Los protagonistas de este hecho son personas de malos antecedentes y, según los informes suministrados en el departamento central de policía, han tenido entradas por atentados contra la propiedad.

El juez de instrucción doctor Llavallol estuvo en el teatro del suceso e hizo una inspección ocular.

Identificación de una herida

La mujer que fué recogida sin conocimiento de la esquina de las calles Trelles y Maturín a consecuencia del accidente que se produjo anteayer, fué identificada por un miembro de su familia.

Se llama Dolores M. de Martínez y tiene su domicilio en la avenida Del Campo 1422.

Sufrió heridas internas y su estado es delicado.

Víctimas de los automóviles

El menor José Vázquez, al cruzar la esquina de las calles Pueyrredón y Córdoba, fué atropellado por un automóvil de alquiler que le causó heridas en el rostro y en el pie derecho.

El niño fué enviado al hospital de Clínicas y el conductor, Luis Lamasca, detenido en la comisaría 7.ª.

—Un automóvil de plaza, cuyo conductor se dió a la fuga, derribó a Mercurio Zappini, quien intentó cruzar la calzada de la esquina de las calles Pedernera y Provincias Unidas.

Zappini resultó con heridas internas de relativa importancia, según informaron en el hospital Teodoro Alvarez, a donde fué enviado para su asistencia.

—Por la avenida de Alvear, circulaba en bicicleta Juan Carrera y al llegar a la calle Iraola fué atropellado por un automóvil; al caer resultó con heridas en la pierna izquierda.

El "chauffeur" desapareció y la víctima fué curada en el hospital Juan Antonio Fernández.

Principio de incendio

A las 1.45 de la tarde anterior, en una habitación de la casa calle Valentín Gómez 3443, cuyos ocupantes se encuentran ausentes, se produjo un principio de incendio, debido a que una vela que se hallaba encendida junto a una imagen religiosa comunicó el fuego a una cortina.

El fuego, que destruyó parte de una puerta y varias sillas, fué extinguido en el acto por inquilinos de la casa y agentes de la comisaría 8.ª, a baldes con agua.

Concurrió una dotación de bomberos, pero sus servicios no fueron necesarios.

Oficial en desgracia

Por la calle Río de Janeiro circulaba montado en un caballo, el oficial escribiente de la comisaría 42.ª, Francisco Grisolía, y al enfrentar a la casa que lleva el número 160, a causa de haber costalado al animal, el jinete fué despedido al suelo.

En la caída, Grisolía resultó con contusiones en la cabeza y la luxación del hombro izquierdo. En una ambulancia fué enviado al hospital Durand, donde se asiste.

Defraudación

Fernando Perdiguero, de la razón social Morelli y Perdiguero, establecida con sastrería en la calle Giribone 199, denunció en la comisaría 33.ª que fué víctima de una defraudación por valor de 432 pesos. Agregó el damnificado que el autor del hecho es un ex corredor de la casa que cobró varias cuentas y no entregó el dinero.

La comisaría mencionada practica averiguaciones a fin de detener al acusado.

Heridor anónimo

Ayer, por la madrugada, en la esquina de las calles Bartolomé Mitre y Maipú, fué encontrado herido en el rostro Henri Reyeón Mastermann, quien dijo que fué atacado a puñetazos y puntapiés por un individuo que desapareció. Fué curado por un practicante de la Asistencia Pública.

PROVINCIA DE BUENOS AIRES - ADMINISTRACION. TRABAJO Y CULTURA

"LA PRENSA" EN LA PLATA

(DE NUESTRA SUCURSAL)

LA CLASE DEL 93

Incorporación por un año

De acuerdo con el sorteo correspondiente, los conscriptos llamados a prestar servicio por un año, deben presentarse según las siguientes disposiciones:

EN LA PLATA

Los que tengan número de sorteo comprendido entre 861 y 921 inclusives, el 5 de Junio, a las 12.30 p. m.; los que tengan número de sorteo comprendido entre 820 y 781 inclusives, el 6 de Junio, a las 7 a. m.; los que tengan número de sorteo comprendido entre 780 y 741 inclusives, el 6 de Junio, a la 1 p. m.; los que tengan número de sorteo comprendido entre 740 y 701 inclusives, el 7, a las 7 a. m.; los que tengan número de sorteo comprendido entre 700 y 661 inclusives, el 7, a la 1 p. m.; los que tengan número de sorteo comprendido entre 660 y 651 inclusives, el 8, a las 7 a. m.; los que tengan número de sorteo comprendido entre 620 y 581 inclusives, el 8, a la 1 p. m.; los que tengan número de sorteo comprendido entre 580 y 541 inclusives, el 9, a las 7 a. m.; los que tengan número de sorteo comprendido entre 540 y 501 inclusives, el 9, a la 1 p. m.; los que tengan número de sorteo comprendido entre 500 y 461 inclusives, el 10, a las 7 a. m.; los que tengan número de sorteo comprendido entre 460 y 421, inclusives, el 10, a la 1 p. m.

Número de matrícula 931, Alvarez Alejandro F., número de sorteo 854; 293. Amoia Cayetano, 445; 212. Alexandro Luis, 749; 198. Amerise Leonardo 555; 1 412. Amaral Inclarte Alfredo, 676; 1.086 Airin Gabino, 496; 603. Algacibuir Daniel E., 447; 308. Andora Juan, 827; 338. Abbatiista José, 645; 281. Andino Florentino 593; 824. Arruc Federico 744; 1 266. Alessandro Nortar Inocencio 524; 903. Alvarez García Angel M., 498; 586. Armine Severo 513; 908. Alamo de los Reyes M. B., 568; 850. Almando José, 672; 894. Amalfa Carlos C., 574; 845. Arbeletche Victoriano N., 563; 406. Abadie Mariano 646; 649. Arancet Pedro, 488; 175. Assorichieppe Martín 782; 763. Aprigliano Francisco, 522; 946. Alvarez Abraham J., 704; 340. Ambrosio Domingo 833; 575. Arteaga Baltazar, 599; 816. Barrera Sabido S., 721; 952. Bellotl Antonio P., 603; 1.028. Bernardo de las Mercedes C., 572; 774. Beltrami Pascual J., 560; 1.316. Bianchi Luis A., 427; 130. Borrás Felipe J., 624; 937. Bonino Calixto A., 650; 1.390. Bolo Armando 627; 1.026. Burré Eduardo P., 550; 619. Bischoff Angel L., 845; 374. Barberio Emilio L. C., 443; 297. Barleta Luis, 453; 551. Borghesio Fernando, 488; 907. Botto Jacinto, 838; 892. Benítez Enrique T., 559; 320. Biacchi Alejandro J., 542; 636. Bassi Umberto J., 717; 803. Busatti José, 688; 332. Barros Manuel, 636; 178. Bolasco Andrés, 686; 997. Barla Rafael, 738; 806. Braco Juan, 571; 171. Bordagaray José, 699; 144. Brandoni Adriano J., 489; 38. Bernard Julio L., 818; 1.559. Barcellini Angel, 512; 938. Catala Juan B. G. A. 577; 1 315. Cerbo Emilio D., 739; 307. Coqui Juan E., 520; 573. Canelnas José, 789; 1 071. Cerena José, 756; 639. Chudini Eduardo C., 781; 1.313. Calvi José A., 801; 579. Cerbino Ubaldo E., 468; 695. Castellanos Celestino, 648; 1.341. Clout Maximiliano, 525; 853. Cerrudo José G., 617; 843. Conocinto José M., 713; 818. Ceschi Angel, 596; 940. Cichiolo Mauricio A., 575; 1.014. Conti Ladislao E., 724; 103. Cristini Armando C., 538; 1.285. Cometti Francisco 680; 1.016. Cinalli Carlos, 521; 1.220. Cruz Pablo, 806; 624. Crotti Víctor A., 516; 593. Cabrera Miguel, 558; 591. Canavesi Alfredo J., 466; 890. Camozzi Domingo L., 731; 384. Cortazzo Félix, 851; 927. Cerliani José J., 691; 968. Cosimano Ignacio J., 612; 612. Cángaro Justo E., 440; 1.242. Cataldi Vicente, 819; 272. Cufini Angel V., 844; 347. Corti Blas A., 541; 930. Casal Alfredo, 484; 906. Cópola Juan, 785; 814. Cortes José C., 773; 1.405. Carrizo Rodolfo A., 546; 864. Cornagli Carlos B., 780; 315. Coronel Pascual, 682; 834. Carnelli Enrique, 655; 949. Cufré Páez Roque, 616; 1.284. Chinelli Angel, 683; 1.011. Chiovino Rodolfo, 836; 777. Chiappa Carlos A., 548; 350. Delcorro Felipe, 518; 204. Dapoto José G., 454; 841. Dekoninek Adolfo, 849; 823. Demegri Ricardo, 437; 369. Demicheli Luis, 675; 967. Diacinti Juan A., 426; 998. Danfi Joaquín, 771; 1.222. De Negri José P., 692; 1 393. Deschamps Alberto L., 786; 1.343. Deledone Estanislao B., 535; 191. De Tomás Alberto J., 825; 825. Durand Pedro S., 451; 396. Demarchi Armando, 714; 843. Diniorise Domingo 954; 896. De la Fuente Ernesto, 665; 1.267. De la Torre Juan, 761; 370. Destrade Luciano F., 497; 378. De Lio Francisco R. 510; 357. De Vito Francisco, 527; 965. Etcheverry Nicolás L., 837; 1 331. Etcheverry Enrique T., 482; 788. Esquiros Cecilio M., 536; 186. Erba Juan S., 446; 917. Francia Federico, 831; 344. Faure Mauricio P., 504; 41. Figari Benito N., 750; 854. Falabella Nicolás, 503; 316. Fraga Francisco L., 514; 289. Fernández Alberto, 502; 270. Fernández Antonio, 590; 178. Fernando Julio C., 685; 632. Folino Andrés E., 778; 873. Frigoné Joaquín, 670; 597. Fantoni Cayetano F., 829; 911. Fossati Carlos D., 716; 99. Fernández Isidoro, 710; 69. Funes Primitivo, 662; 1.009. Ferrer José, 457; 671. Fullone Luis, 490; 812. Guerrero Nicolás, 674; 341. Gindici Torcuato, 558; 375. García Mario, 592; 88. Gioia José N., 449; 1 259. Gómez Pedro, 467; 916. Gardella Héctor S., 459; 879. Gutiérrez Torres A., 451; 203. Guardia Juan A., 792; 1 031. Gurini Juan M., 483; 610. Gaita Demetrio J. 694; 831. Guidel Miguel, 741; 337. Galeano Lorenzo, 569; 74. Gaimar Juan, 603; 115. Gregorio Pedro R., 850; 166. Gramaje Enrique, 677; 585. González Francisco, 768; 447. Girando Mateo J., 714; 435. García Luis, 622, 239. Gianastasio Juan B., 607; 830. Herrera Enrique J., 726; 181. Hartkopf Emilio A., 816; 307. Herrón Juan, 690; 1 013. Hoyos Bartolomé, 647; 71. Hemmatron Alfredo A., 544; 660. Herrera Oscar C., 698; 979. Hualde Lorenzo, 583; 582. Herrera Eduardo, 732; 94. Iacarino José A., 706; 822. Iberlucea Felipe V., 661; 284. Imoli Sturo, 564; 811. Iodo Teófilo, 681; 884. Jurado José A. A., 712; 822. Jara Baldomero, 442; 1.320 Kraft Luis J., 535, 857. Lebrero Héctor, 484; 37. Lorenzo Gregorio A., 428; 170. Lombardi Vicente, 852; 810. Landolfi Juan, 797; 96. Lombardi Miguel, 537; 14. Lacherre Antonio, 700; 97. Leal Diolindo J., 751; 645. Lella José, 720; 170. Longhi Marcos, 619; 1 339. Linch Benito M., 673; 248. Lanfosse Juan C., 605; 1 007. Lara Juan C., 855; 983. Lupi Cindo J., 666; 803. Landaburu Esequiel, 470; 195. Lofeodo Emilio, 650; 821. Leall Luis D., 557; 963. Lensina Remigio L., 838; 287. Liporace Juan B., 476; 1 017. Llamas Silverio, 608; 871. Llanes Arturo M., 787; 564. Ibarren Juan E., 758; 263. Milanesi Ricardo, 472; 881. Mazzuchell Pedro F., 848; 958. Mateos Arturo C., 715; 926. Masas Ricardo, 538; 404. Mazzeo Angel, 625; 318. Morrone Domingo A., 774; 879. Mazza Enrique, 753; 618. Mira Antonio, 775; 893. Minchiotti Luis, 486; 786. Morales Emilio M., 556; 565. Mallacart Pascual, 509; 1034. Muñiz Joaquín, 558; 1283. Mondi Pablo, 733; 1252. Marchioni Clriaco, 468; 646. Moreno Miguel R., 425; 797. Martínez María M., 506; 948. Monoppoli Pedro, 708; 947. Marini Gandolfo, 604; 899. Martín Bienvenido A., 722; 862. Marchiorlatti José, 582; 961. Mier Jesús D., 729; 895. Montoya Ceferino, 758, 858. Moura Sadi A., 727; 1364. Melo Benito Antenor, 711; 1407. Monsalve Antonio J., 610; 1409. Menvelli Orlando, 660; 827. Muesnacho Francisco R., 642; 826. Merlo Aurelio F., 549; 39. Moratti José 811; 604. Molina Toribio, 773; 595. Mortolo Juan, 500; 839. Merca Antonio, 636; 894. Marcovichio Salvador, 432; 1242. Martínez Sosa Aníbal P., 760, 95. Mazzuca Francisco 556; 775. Martinazzi Luis, 681; 277. Moselli Juan, 737; 895. Millet Arturo, 834; 641. Miguelez José R., 698; 1288. Mateo Esteban L., 683; 1240. Muñoz Anselmo José J., 679; 182. Mancorti Alejandro, 777; 601. Malloli Benito R., 840; 1258. Mengano Atilio, 885; 919. Molina José V., 579; 914. Miliani Juan, 534; 596. Mazzuchi Fernando, 755; 653. Machi Alejandro L., 501; 898. Muller Carlos C., 669; 896. Maril José, 585; 494. Monti Juan J., 526; 621. Morel Manuel S., 859; 16. Naddeo Francisco, 558; 1083. Navarro Alberto 495; 932. Otero Florentino, 692; 813. Olgiati Angel J., 667; 408. Posse Miguel 472; 1368. Pérez Reinaldo 589; 1404. Pugliese Antonio D., 730; 1332. Perrino Damián, 516; 1362. Paliansa Esteban, 804; 833. Pupato Atilio, 748; 798. Philipetiberto E., 681; 93. Pedemonte Ramón G. G., 578; 571. Pascino Salvador A. C., 649; 1338. Pascua Luciano, 752; 590. Prado Antonio, 615; 1337. Plot Florencio A., 565; 613. Pappolla Domingo J. B., 491; 622. Patierno Silvio, 799; 959. Pertierra José M. P., 485; 1414. Pérez Mariano, 841; 1238. Pasquin Pedro, 765; 866. Perglacomi Emilio, 531; 61. Perrone José, 723; 1757. Pifiero Domingo L., 605; 1885. Palavecino Federico M., 767; 1216. Quarto Luque E., 509; 935. Quirós Salvador, 523; 217. Quirós Esteban, 821; 1406. Rumolo Pascual G., 618; 45. Rovassi Francisco, 822; 1323. Rossi Roque J. M., 566; 413. Ras Alberto, 455; 964. Rojo Francisco, 763; 890. Rodríguez Antonio, 688; 1221. Río Epifanio, 800; 769. Rodo Carlos R., 660; 593. Rivas Domingo, 851; 889. Rossini Ambrosio, 477; 383. Rosales Melchor A., 479; 1018. Ruiz Severio, 628; 939. Retá Francisco, 554; 1290. Rollerl Amolfo, 663; 632. Rave Tadeo F., H. R., 705; 621. Ragalia Victorio, 622; 1283. Rodríguez Pablo T., 722; 1340. Rossi Dalmiro, 788; 855. Redruello Cruz B., 798; 1257. Rodríguez Narciso G., 776; 192. Selva Juan A., 540; 1402. Spreafico Carlos, 436; 1377. Saborido Antonio, 556; 566. Rosa Modesto N., 832; 56. Spazzi Ulises, 815; 1001. Sarli Angel, 889; 977. Smith Radl, 685; 1315. Salomón Luciano, 856; 1249. Saravi Nicanor M., 601; 285. Sarandría Enrique, 707; 594. Suñe Juan, 735; 840. Santoro Domingo, 779; 844. Schiano di Echecaro Salvador, 424; 1385. Saldaño Damián A., 800; 1.322. Satil Carlos J., 441; 876. Sendra Máximo J., 535; 47. Scachieri José L., 687; 104. Silva Justo, 623; 1195. Sachiero Antonio, 593; 399. Tori Domingo F. S., 725; 42. Teresco José M. P., 597; 843. Tricheri Alejandro, 543; 768. Tognetti Tomás, 644; 837. Trepichio Ernesto, 809; 791. Tusso Juan B., 743; 299. Tosi Guillermo, 448; 1254. Tocci Antonio F., 492; 1036. Tatavito Pascual, 483; 838. Testore Segundo, 762; 887. Torres Justo, 709; 794. Tisado Eduardo M. J., 823; 775. Tiras Máximo D., 669; 199. Tozzi Miguel, 745; 967. Tocaimasa Manuel E., 464; 1223. Torchini Guido, 444; 1032. Ubach Antonio F., 842; 1375. Vives Hugo V., 562; 349. Valenzano Pablo F., 489, 129. Villaverde Juan D., 587; 127. Vieira Benjamín E., 812; 190. Videla Juan, 545; 592. Vázquez Benito, 551; 587. Vec Lozada Alfredo, 680; 588. Vigo Alfredo, 567; 278. Vázquez Ramón, 824; 213. Valo Esteban, 734; 1376. Valassina Roque, 813; 352. Varela Tomás T., 511; 863. Vázquez Adolfo C., 796; 812. William Max J., 742; 642. Weber Augusto J. R., 475; 1000. Zelanga Juan, 697; 835. Zapata Florentino, 591; 561. Zaruchi Juan, 807; 1292. Zeballos Mario J., 437; 811. Zolesio Juan, 431

LOS HORNOS

Punto de presentación, La Plata, el 4 de Junio, a las 9 a. m.:

654, Arcidiácono Mariano, 421; 1035. Arévalo Aurelio A., 650; 433. Alippa Miguel D., 847; 704. Bianchi Celestino D., 462; 1040. Benítez Isidro F., 611; 1057. Banfi Pablo, 846; 52. Bombini Marcelino, 460; 1053. Barda Bernardo, 687; 505. Coppa Luis E., 657; 1041. Caferata, Nemesio, 749; 700. Caporal Cayetano, 675; 426. Cont Juan 530; 498. Colombo Angel, 770; 543. Cardelli Ricardo, 580; 485. Camoroto Roque, 632; 1309. Caballeto Leonardo, 494; 434. Curnaggia Juan B., 648; 1062. Cabrera Domingo, 857; 656. Daca Benito S., 681; 1851. Daca Nicolás, 465; 1091. Damasco Nicolás, 684; 1252. Estebus Eusebio, 793; 54. Fusse Antonio 492; 698. Fantone Domingo, 795; 508. Ferrari Juan, 701; 548. Fitigraldi José, 861; 1094. Garsoglio Juan, 791; 427. Gregori Pablo A., 508; 699. Jiménez Sixto L., 668; 1033. Harguren Juan, 517; 990. Loberto Antonio, 614; 1100. Lambruschini Juan, 552; 1060. Lizaso José, 584; 1038. López Juan, 832; 1058. Llanos Antonino, 794; 1034. Martínez José, 808; 226. Martino Pedro, 429; 223. Marelli Juan, 488; 987. Moreno Ciriaco, 736; 697. Mazza Miguel, 620; 544. Martini Juan P., 764; 657. Moreyra Macedonio E., 507; 429. Nocetti Leopoldo, 499; 516. Pardi César R., 611; 1092. Paladini Abdón M., 810; 1228. Palma Rino José, 578; 140. Parenti Antonio, 452; 1305. Picone Juan, 694; 1039. Perrone Eduardo, 695; 1300. Rey Enrique S., 749; 1049. Ruiz José D., 766; 642. Risso Francisco, 498; 509. Rojo Cecilio A., 840; 1098. Sombelet Juan A., 529; 225. Saballo Antonio, 757; 1058. Suárez Antonio R., 595; 1090. Santana Juan F., 456; 136. Tappa Attilio S., 812; 1048. Tomassi Daniel, 784; 1228. Trota Federico, 576; 1059. Valentín Juan B. J., 458; 1311. Zunda Alberto, 817.

MELCHOR ROMERO

Punto de presentación, La Plata, el 5 de Junio a las 8 a. m.:

720, Amarillo Abel C., 723; 1078. Alfano Nicolás, 519; 713. Bell Archivaldo G., 506; 134. Balcarce Marcos, 830; 717. Barbieri Luis F., 719; 1080. Ballares Custodio 422; 222. Canale Florindo A., 652; 1085. Dallieri Esteban, 754; 533. Drake Aparicio, 469; 710. Gambini Luis, 561; 534. Gorostiague Domingo, 834; 540. López José, 480; 711. López Eduardo, 702; 719. Mac Cargo Adolfo U., 663; 55. Martínez Pablo, 835; 1086. Raggio Victorio N., 628; 715. Sotero Pascual José P., 547; 712. Solari Juan B., 790; 1074. Truarán Vicente P., 747, 716. Villalba Eudosio C., 689; 135. Villalba Doroteo 478; 1075. Zarrans José M. 718; 1279. Luchino Alfredo, 81; 32. Leonardi José M., 139; 27. Malnatti Emilio C., 107, 530. Pignochi Amilcar G., 95; 528. Quintana Raúl P. de la, 142; 29. Razzetto Juan, 113; 231. Sala Antonio L. 62; 525. Tulian Daniel, 93; 521. Tobello Humberto, 150.

QUILMES

Punto de presentación, La Plata, el 3 de Junio, a las 8 a. m.

Horario de tren: sale de la estación Quilmes para La Plata el día 3 de Junio de 1914, a las 6.22 a. m.:

1129, Aldana Daniel, 92; 86. Alés Ezequiel, 121; 751. Acurbo Antonio, 123 679. Ansó Adolfo A., 152; 867. Bazterrica Pedro, 141; 1131. Borro Esteban, 100; 1124. Ballesteros José M., 122; 753. Berot Liborio A., 109; 674. Buscaglia Juan S., 153; 668. Borzi Virginio S., 78, 1293. Benedetti Romeo, 127; 669. Casini Antonio A., 130; 1116. Carnazzoli Natalio J., 80; 678. Cairo Francisco M., 102; 556. Centenaro Santo, 116; 469. Costa Severo, 108; 676. Colombo Luis, 151; 1135. Carbone Armando R., 140; 490. Candant Pedro, 94; 464. Canete Héctor E., 90; 752. Durante Manuel R., 128; 472. Dallavia Gregorio F., 144; 1139. Delamalu Erle C., 97; 1115. Enrique Mamerto, 135; 674. Ferrera Juan R., 133; 471. Figueroa Pedro M., 125; 759. Greppi Domingo E., 137; 83. Ghelini Ernesto V., 129; 1136. González Marcelino, 95, 249. García Francisco B., 99; 476. Garbarini Mario, 117; 80. Haperné Juan A., 105; 753. Hislas Marcos, 136; 464. Iriarte José, 104; 669. Luco Carlos C., 131; 1138. Locio Andrés V., 114; 1387. León Alberto, 103, 477. Laria Alfredo, 79; 246. Laperna Pedro, 134; 1299. Leonard Rodolfo, 111; 678. Marsk Bruno, 54; 247. Marchesini Héctor, 76; 866. Martínez Rafael, 148; 749. Nicora Juan B. A., 132; 1130. Olivera Fernando B. de, 115; 870. Otero Manuel, 101; 419. Perlot Pedro M., 94 1121. Pott Carlos G., 88; 77. Pozo Basilio P., 118; 676. Piazolito José, 138; 248. Pulma Bautista, 148; 1356. Ponce de León Juan A., 147; 757. Quintana Marcos, 98; 481. Rebone Andrés, 120; 78. Romero Francisco, 143; 462. Rufino Anselmo F., 77; 79. Salas José, 110; 250. Salgos Severino, 91; 1122. Torres Neofiti S. 87; 214. Tavieres Jerónimo A., 149; 465. Villapol Sandalio, 83; 1390. Verdi Arturo J. de la, 75; 75. Wilquel Jorge E., 124; 864. Zagues Severo L., 119.

EXPERIENCIAS CON ABONOS

La dirección general de enseñanza agrícola ha enviado al ingeniero Sebastián Godoy una cantidad de abonos minerales, para que realice un estudio comparativo, respecto a la aplicabilidad económica de aquéllos en la producción agraria y especialmente en la de legumbres y hortalizas.

Las experiencias serán hechas simultáneamente en el campo de la estación agronómica anexa a la respectiva Facultad de la universidad nacional de La Plata, única estación en el país organizada técnicamente, en propiedades particulares de los alrededores de la ciudad y en la isla de Río Santiago.

Los ingenieros Botto, Guglielmetti y Godoy, se proponen hacer estos ensayos y estudios en colaboración, con los siguientes abonos: superfosfato doble, fosfato amoniacal, abono compuesto, sulfato de amonio, salitre de Chile, escorias de desfoforación, sulfato de potasio y yeso fosfatado.

Estas investigaciones, continuadas sistemáticamente, permitirán llegar a conclusiones definidas y muy prácticas; desde luego señalarán la conveniencia o no de la aplicación de abonos desde el punto de vista comercial.

La concurrencia de las dos importantes reparticiones, la universidad y la dirección general de enseñanza agrícola, señala una bien entendida interpretación de los intereses públicos, pues aunando sus valiosos recursos en breve plazo se conseguirá impulsar las industrias agropecuarias por la verdadera senda del progreso.

Colegio de escribanos

Hoy, a las 4 p. m., se realizará una asamblea de socios, a fin de renovar la comisión directiva.

Liga Popular contra la Tuberculosis

Durante la semana pasada, esta institución recibió las siguientes donaciones:

Engelbert, Hardt y Cía., $ 100; Scherrer y Cía., 25; Rubinstein, 10; Van Pehorg y Willieman, 50; Lagrange, 20; Enrico Dell'Acqua y Cía. 100.

Valor de la propiedad

De las anotaciones hechas anteayer en la oficina central del Registro de la Propiedad, tomamos algunos datos relativos a las transacciones realizadas, que dan una idea del valor actual de la propiedad. Una fracción de campo en Bursaco, de 46 hectáreas, 87 áreas y 27 centiáreas, en 48.750 pesos; un campo en Olavarría, de 40 hectáreas, 5 áreas y 32 centiáreas, en 4.000 pesos, y el lote 8 de la manzana C de La Plata, de 600 metros cuadrados, en 10.000 pesos.

EN LOS MUNICIPIOS

PAVIMENTOS EN LA PLATA

Durante todo el corriente mes, la dirección de rentas percibirá la primera cuota mensual de las doce que deben abonar los propietarios de La Plata, cuyos inmuebles se encuentran afectados por la contribución de los afirmados construídos por la empresa Maraini, en concepto del 25 por ciento que no pudo cubrirse con el empréstito de Enero de 1913. También se cobrará por los mismos inmuebles la primera cuota semestral que corresponde al 75 por ciento restante.

Dentro también del presente mes, los propietarios de los expresados inmuebles deberán abonar la primera cuota trimestral correspondiente a los pavimentos construídos por la empresa Carbone, en las oficinas de afirmados, calle 9, entre 46 y 47, número 726. Los propietarios pueden concurrir a retirar sus libretas, y se les suministrará todos los datos que soliciten. Antes del 15 de Abril próximo deben manifestar su conformidad con las disposiciones del decreto de 7 de Agosto de 1913 y ley de 9 de Enero del mismo año, en los formularios que les serán entregados; en defecto de la presentación, se les considerará en disconformidad, y las deudas pendientes por afirmados serán ejecutadas judicialmente.

Damos a continuación una nómina de las calles en que se construyeron los afirmados cuyos propietarios tienen que llenar los requisitos antedichos:

Afirmados construídos por A. L. Maraini y Compañía:

Calle 115, de 35 a diagonal 80; 1, de 39 a 43; 4, de 60 a diagonal 73; 5, de 43 a diagonal 74; 5, de 57 a 63; 6, de 42 a 44; 6, de 55 a 56; 7, de plaza Rocha a 65; 8, de 42 a 44; 8, de 59 a 64; 12, de 54 a 64; 12, de 65 a 72; 18, de 50 a 51; 19, de 49 a 51; 37, de 1 a 115; 38, de 115 a plaza 19 de Noviembre; 39, de 115 a 1; 42, de 6 a diagonal 74; 42, de 6 a 5; 43, de 7 a 13; 44, de plaza Italia a 12; 45, de diagonal 74 a 10; 45, de 1 a diagonal 80; 50, de 17 a 20; 51, de 14 a esquina 18; 57, de 115 a 5; 57, de 7 a 15; 60, de plaza Rocha a 15; 61, de 3 a

PROVINCIA DE SANTA FE

INFORMACIÓN GENERAL

DE NUESTROS CORRESPONSALES

—

CAPITAL

CONFEDERACION DE CENTROS

Santa Fe, Marzo 22—Prospera el propósito de confederar todos los centros de football.

El miércoles se reunirán en asamblea; los delegados, para fundar la Liga.

PEDIDO DE UN SUMARIO

Santa Fe, Marzo 22—Los diarios insinúan la conveniencia de que el gobierno mande instruir un sumario para esclarecer las acusaciones producidas por Jacinto Ferreyra, contra el jefe político de Vera.

VALOR DE LA PROPIEDAD

Santa Fe, Marzo 22—Aumenta progresivamente el valor de la propiedad raíz, demostrando la potencialidad económica de la plaza.

REGATAS

Santa Fe, Marzo 22 — Animadísima resultó la reunión deportiva, que se verificó en el Club Regatas.

SOCIALES

Santa Fe, Marzo 22 — Se encuentra enferma la señorita Elvira Alfonso.

—Llegó el doctor José Arechaga.

MUSEOS DE PRODUCTOS REGIONALES

Santa Fe, Marzo 22 — A las quince bibliotecas rurales creadas últimamente por el ministerio de Agricultura, se les anexarán museos donde se expondrán con preferencia los productos regionales.

ESCUELA INDUSTRIAL REGIONAL

Santa Fe, Marzo 22—Hay ahora la certeza de que el sexto año, creado en la escuela industrial regional, funcionará en breve. El ministro Cullen ha prometido que nombrará el personal de profesores necesarios.

PAGO DE SUELDOS

Santa Fe, Marzo 22—Mañana se empezará a pagar los sueldos de Enero y Febrero al personal de las escuelas nacionales.

MOVIMIENTO PORTUARIO

Santa Fe, Marzo 22—En el puerto hay diez buques de ultramar, cargando cereales y quebracho.

El río sigue creciendo.

MANICOMIO PROVINCIAL

Santa Fe, Marzo 22 — El Ejecutivo prepara el proyecto de construcción del manicomio provincial, obra de urgente necesidad.

VENTA DE CAMPOS

Santa Fe, Marzo 22 — En el departamento 9 de Julio, se vendieron 1.598 hectáreas de campo, en 70.000 pesos. En la colonia San Guillermo, 2.000 hectáreas en 131.850 pesos.

DEBATE POLITICO

Santa Fe, Marzo 22 — Se asegura que la discusión de diplomas de senadores y diputados electos, que se verificará el 27 y 28 del actual, será muy interesante. Miembros de la Liga del Sur provocarán un debate político alrededor de esas elecciones.

CONFERENCIA AGRICOLA

Santa Fe, Marzo 22—Con motivo de la conferencia sobre temas agrícolas pronunciada por el director de la sección agronomía del Ministerio de Agricultura, señor Tamandi, en San Carlos Sur, la comisión de fomento de esta localidad ha enviado al ministro doctor Mosca una nota.

En ella da cuenta de los colonos que concurrieron y del buen éxito que tuvo la conferencia, y agradece al ministro por el feliz resultado de la misma.

ROSARIO

ECOS SOCIALES

Rosario, Marzo 22—Para mañana a la tarde han sido convocadas las damas que componen la comisión directiva de la Sociedad Damas de Caridad con objeto de apresurar los trabajos de organización del Día del Kilo, que se llevará a cabo el día 20 de Abril próximo. Se nombrarán al efecto comisiones auxiliares, que tendrán su cargo la colecta pública en la fecha mencionada.

La mayor parte de las familias que se ausentaron a veranear a diversos puntos, han regresado, lo cual dará lugar a que los círculos sociales cobren mayor animación, existiendo ya los preparativos de varias fiestas.

—Se halla enferma la señora Benita Berlengieri de González.

—Han llegado de ésa el doctor Toribio Sánchez y de Córdoba, Nicolás Pinto y familia.

ATENEO POPULAR

Rosario, Marzo 22 — La comisión directiva del Ateneo Popular de Rosario organiza para el mes próximo una convención de adherentes, la que designará al consejo superior directivo para el período de 1914-1916.

También se realizará la inauguración del salón de bellas artes, con una exposición de cultura y pintura de autores nacionales, y una conferencia sobre historia de nuestro arte.

—La señorita Juana Elena Blanco, miembro del ateneo, ha ofrecido el local de la importante asociación que preside a la escuela de la infancia desvalida, en el que la dirección tiene el propósito de organizar algunas cátedras y conferencias sobre cultura nacional.

El profesor nacional Emilio Blanqué, director del Ateneo, se propone continuar esa obra hace tiempo comenzada en Rosario, y que llevó a un alto grado de adelanto y desarrollo, con un programa y métodos exclusivos de nuestra escuela nacional.

ESTUDIANTES REGULARES

Rosario, Marzo 22 — El rector del colegio nacional ha recibido anoche la siguiente circular de la inspección general de enseñanza secundaria:

"Deseando el ministro de Instrucción Pública estimular por todos los medios posibles la asistencia de los alumnos a los establecimientos, en calidad de regulares, porque esa circunstancia permitirá al mayor número aprovechar de las oportunidades que les ofrece la concurrencia a las aulas y a los laboratorios, ha resuelto permitir por este año, mientras se realiza una reglamentación definitiva, que los alumnos regulares que hubieran quedado aplazados en dos asignaturas, puedan ingresar como regulares al curso inmediato superior, debiendo rendir previamente, dichas asignaturas."

Se hace extensiva esta franquicia a los alumnos de tercer año de los colegios nacionales que hubieran quedado debiendo dos materias.

La aceptación de los alumnos que se encuentran en las condiciones antedichas, sólo se hará en las vacantes que quedarán después de haber inscripto los que no deben materias, o sólo deban una.

ALUMBRADO ELECTRICO EN SALADILLO

Rosario, Marzo 22 — A mediados del mes próximo quedará instalado el servicio de alumbrado eléctrico en el barrio del Saladillo, con lo que se llenará así una necesidad que se impone día a día, dada la importancia del vecino pueblo, que, principalmente en la estación de verano, sirve de punto preferido de veraneo a numerosas familias de esta ciudad.

CAMARA SINDICAL DE LA BOLSA

Rosario, Marzo 22 — Mañana probablemente se reunirá la cámara sindical de la Bolsa de Comercio para ocuparse de la nota pasada por el grupo de comerciantes que se quejan de la empresa del puerto.

La cámara referida va a adoptar alguna determinación a este respecto.

FERROCARRIL CENTRAL CORDOBA

Rosario, Marzo 22 — El ferrocarril Central Córdoba dispone en la actualidad de 1.000 vagones de 30 toneladas cada uno, para el trasporte de la cosecha de maíz al puerto del Rosario, que comenzará el mes próximo.

Sólo lucha con la falta de máquinas, pues aunque tiene 15 armadas, no pueden circular por la línea hasta tanto no se termine, el cambio de rieles en la zona comprendida entre Rosario y Casilda, obra que durará aún varios meses.

ESCUELAS NOCTURNAS

Rosario, Marzo 22—Aun no han podido habilitarse cuatro nuevas escuelas nocturnas en esta ciudad, debido a que el consejo de educación no facilita los fondos necesarios para instalar los servicios de alumbrado.

Se ha pedido que se destine para ese objeto la suma de 700 pesos, que alcanza del maestro H. Berto.

existen cobrados en carácter de multas por infracción a la ley electoral nacional, pero el Consejo no contesta a las reiteradas instancias que se le hacen.

El lunes será dado a conocer los locales vacantes que existen en algunas escuelas fiscales, después de la prolija clasificación de alumnos que se ha hecho.

PROPUESTA PARA ADOQUINADO

Rosario, Marzo 22 — Ha sido presentada a la comisión de fomento de Alberdi una propuesta para adoquinar varias de las calles de ese pueblo, por el mismo sistema utilizado en los caminos carreteros de la provincia de Córdoba.

Consiste éste en una mezcla de piedra y portland, que da al piso completa resistencia, y su costo resulta más económico que el adoquinado de granito.

Se cobra a razón de 11.200 pesos por el kilómetro lineal, manifestándose que con treinta peones se hace uno por mes.

Como la avenida San Martín sería pavimentada de extremo a extremo, cuando se retiren las vías del ferrocarril Provincial de Santa Fe, el costo sería el doble del precio fijado.

ACCIDENTE

Rosario, Marzo 22 — A las 4.30 a. m. de hoy, en la estación Rosario Norte, a la altura del punto denominado Balanza Nueva, en circunstancias que el menor Solitario Menjunto, de 17 años de edad intentó descender de un tren de carga que llegaba de San Pedro, mientras se hallaba aún en movimiento, tuvo la mala suerte de caer bajo las ruedas.

El menor fué destrozado falleciendo en el acto. Intervino la comisaría 9 a, haciendo las comprobaciones del caso.

FALLECIMIENTO

Rosario, Marzo 22 — Acaba de fallecer el señor Felipe T. Correa, antiguo vecino de esta ciudad.

El extinto estaba vinculado a las principales familias rosarinas.

CASTELLANOS

RENUNCIA DE UN ACTA DE SENADOR

Rafaela, Marzo 22 — Como anuncié oportunamente, presentó la renuncia del acta de senador el señor Juan Beaupuy, hecho que ha sido comentado por todos los periódicos de la localidad.

El señor Beaupuy, se dirigió al presidente del Senado de la provincia manifestándole que habiendo sido electo senador por el departamento Castellanos antes que aquel diploma se trate, hace formal e indeclinable renuncia del honor que el pueblo de este departamento le ha discernido.

Agrega que su condición de hombre honesto y consecuente con su modo de pensar, manifestado una vez por todas, son los fundamentos en que basa su renuncia. Su dignidad política, por otra parte, refuerza su propósito y además cree que no siendo senador puede aportar al partido en que milita sus mejores energías, procurando su afianzamiento siempre creciente.

Finalmente, su actuación como jefe político del departamento, hasta los últimos días de la elección, podría considerarse (por la mala fe), como un aliciente eficaz para su elección y esto dañaría grandemente su conciencia de ciudadano y de hombre, patrimonio que desea conservar bien alto para bien de su patria.

Termina pidiendo al presidente del Senado, que una vez examinados los fundamentos de su renuncia, se sirva suprimir el tratamiento de su diploma.

OBSERVACIONES METEOROLOGICAS

Instalación especial de LA PRENSA

Termómetro		Barómetro
A las 3 a. m. hoy:		A las 3 a. m. hoy:
19 0		758 8
Ayer		Ayer
6 a. m.		6 a. m.
21.0		757 0
12 m.		12 m.
22.0		756.0
6 p. m.		6 p. m.
24.0		755 0
12 p. m.		12 p. m.
19 6		756 0

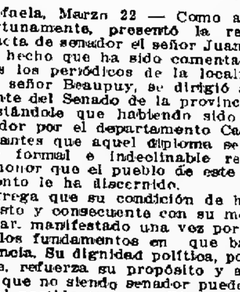

A las 3 a. m de hoy:

VIENTO NE.
CIELO Despejado.
SOL Sale: 5.43 a. m. Se pone: 5.43 p. m.
LUNA Sale. 2.40 a. m. Se pone: 4.28 p. m.

El aspecto del día de ayer fué bueno, pues el cielo estuvo despejado, pero las indicaciones de los aparatos no fueron favorables; además de sentirse bastante calor, hubo mucha humedad en el ambiente y la presión atmosférica se mantuvo baja.

Dirección y velocidad del viento: NE., ENE., y E., con una velocidad media de 6 kilómetros por hora. A las 12 de la noche sopl aba viento NE.

Humedad: 91.

Universidad Nacional de La Plata—Datos de las 7 a. m. — Presión atmosférica a 0º y al nivel del mar 757.65 mm.; temperatura 19.4; humedad relativa 83 o|o; tensión del vapor de agua 13.86; viento, dirección E.; velocidad por hora 2 kilómetros.

—Datos de las 2 p. m. — Presión atmosférica a 0º y al nivel del mar 755.79 mm.; temperatura 24.6; humedad relativa 51 o|o; tensión del vapor de agua 14 20 mm.; viento dirección NO.; velocidad por hora 12 kilómetros.

Informes de la oficina meteorológica argentina—Ha llovido en: G. Vegia 51, Palermo 3. Las Toscas 10, Cañadón 4, Baibiene 3, Bella Vista 2, Bompland 5, Concepción 9, Corrientes 40, Chavarría 27, La Cruz 50, Mburucuyá 13, Mercedes 12, San Lorenzo 59, San Roque 24, Santo Tomé 66, Tapebicuá 60, Torrent 35, Vuelta Ombú 13, Benítez 11, Resistencia 13, Formosa 15, Kilómetro 995 9, Pindapoy 53, Posadas 36 mm.

PREDUCCION DEL TIEMPO

Cálculo del tiempo probable hasta las 8 p. m. de hoy, según la oficina meteorológica argentina:

Provincia de Buenos Aires — Lluvias aisladas; temperatura sin leve ascenso.

Santa Fe, Entre Ríos y Corrientes —Bueno; temperatura en ascenso.

Región andina—Id, id.

Río Negro y Neuquén—Lluvias aisladas, con temperatura en descenso.

Chubut y Santa Cruz — Nublado con lluvias aisladas; temperatura en leve descenso.

ARTE Y TEATRO

Beneficio de Rogelio Juárez — El actor Rogelio Juárez, da esta noche su función de beneficio en el teatro de la Comedia.

En innumerables ocasiones nos hemos ocupados de Rogelio Juárez dotado a su larga actuación en nuestros escenarios, en los que conquistó muchos triunfos y la simpatía del público.

Ultimamente, con motivo de sus bodas de plata con los escenarios porteños, difícilmos que podía figurar entre los fundadores de nuestro teatro nacional, pues fué el primer actor español que interpretó obras de autores argentinos, las que pronto llegaron a ser populares.

El programa de la función de esta noche, está compuesto por las siguientes obras: "Susto tras susto", "Troteras y danzaderas", "Lecciones de amor", "Coba fina", el monólogo "Los amantes" y "El castillo".

Coliseo—Con un variado programa esta noche se efectuará en este teatro una función extraordinaria, en honor y a beneficio de Mario Zavattaro.

Marconi—Con buen éxito hizo su representación en este teatro la compañía dramática Romana, que dirige el primer actor G. Monaldi, cuyo conjunto homogéneo dejó bien impresionado al público desde el primer momento.

En cuanto a Monaldi, recibió muchos aplausos.

Mayo—En sección doble se anuncia para esta noche en este teatro, el estreno en castellano de la opereta en tres actos titulada "Las criollas", traducción de Manuel Pituela, música del maestro H. Berto.

Nuevo—Ha sido entregada a este teatro para su representación, la comedia dramática en tres actos titulada "La sed de amar", de la que es autor el doctor Pedro E. Pico.

Moderno—Desde el 25 de Abril al 14 de Julio actuará en este teatro la compañía francesa de "vaudevilles" que dirige Charles Lebrey.

AJEDREZ

Los problemas del lunes

Solución a los problemas publicados en nuestro número del pasado lunes:

Al primero: C 7 C.

Si negras R x C o R 3 D o R 4 A o P juega, 2 D 8 D, negras cualquiera y 3 mate.

Si negras R 5 R, 2 D 4 T +, negras R juega y 3 mate con D o C.

Al segundo: A 8 D.

Si negras R 4 R, 2 R 6 A, negras R 3 R y 3 mate con T.

Si negras R 4 A, 2 R 6 R, negras R 3 A y 3 mate con T.

Si negras P 4 T, 2 T 5 C +, negras R 5 D y 3 mate con A 6 A.

Publicamos dos nuevos problemas de mate en tres jugadas.

Negras 2 piezas

Blancas 7 piezas

Juegan las blancas y dan mate en tres jugadas

Negras 8 piezas

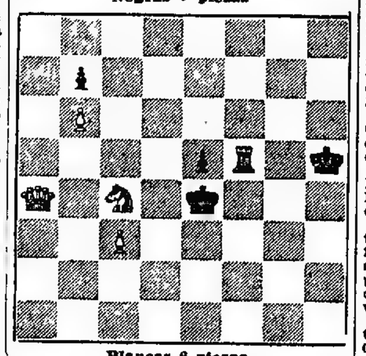

Blancas 6 piezas

Juegan las blancas y dan mate en tres jugadas

BIBLIOGRAFIA

MINERVA—Así se titula una revista quincenal literaria, artística y científica que acaba de aparecer, dirigida por un grupo de jóvenes bien inspirados, del barrio Sudoeste de esta capital.

El número 2 de la revista, que es el primero que llega a nuestra mesa, nos proporciona la ocasión de presentarle los mejores augurios por el éxito del patriótico programa que se ha trazado y que fluye de algunos de los trabajos contenidos en dicho número.

LA EPOPEYA PATRIA, por Julián de Charras. — Es un poema histórico, dividido en nueve capítulos: Proemio, Coloniaje, Revolución, Independencia, Tiranía, República, Guerra del Paraguay, El montonero, El indio, Apoteosis. En estos capítulos el poeta canta el origen, la evolución y el estado presente de la historia argentina. Como poema, el autor hubiera podido distribuirlo en cantos, tal como se estila dividir el poema épico. Pero esto no afecta en nada, ni la unidad, ni el desarrollo de la epopeya histórica.

Campea en ella un estilo elevado, que no decae ni en la descripción de los hechos más comunes, y una imaginación inspirada en un acendrado patriotismo crea situaciones poéticas dignas del arte. En los hechos de armas, en que intervinieron los próceres de nuestra independencia, se oye el clarín de guerra, acentuado en las sonoras estrofas, que cantan el valor, la pericia, las glorias de los que arrancaron a la servidumbre y a la tiranía la patria que reclamaba la vida y la libertad a sus hijos.

El patriotismo del poeta corre parejas con la entonación de sus estrofas y la elevación de su estilo, en que las ideas históricas brillan con nuevo esplendor.

No puede darse noción exacta de la forma poética usada por el autor, sino trascribiendo parte de sus versos y estrofas enteras; pero esto excede ya los límites de una simple bibliografía. Creemos, sin embargo, haber dado del "poema histórico" una idea clara, aunque condensada, en las líneas anteriores.

DEPORTES

CARRERAS DE CABALLOS

VARIAS NOTICIAS

El cuidador Vicente Fernández ha entregado a su propietario el caballo Ullun y un producto de dos años.

—Ramón Cardoso ha sustituido a Fernández en el entrenamiento de los pensionistas del stud Sceptre.

—El caballo Aulico disputará carreras en los hipódromos provinciales, y su preparación está ahora a cargo de Pablo Ojeda.

—Dentro de breve reaparecerá el caballo Dominguito.

—Trasla y Tero serán vendidos a una cuadra de la provincia.

JOCKEY CLUB DE LA PROVINCIA

Programa de entradas para las carreras que tendrán lugar en el hipódromo La Plata el domingo 29 de Marzo:

Primera carrera. Premio Milton. Para todo caballo que no haya ganado en este hipódromo, capital federal, San Martín, Lomas Jockey Club y Rosario. Distancia 1.300 metros. Premios: pesos 700 al primero y 30 al segundo. Entrada $ 14.

Segunda carrera. Premio Maldiosa. Handicap para los caballos clasificados en ella. Distancia 1.500 metros. Premios: $ 600 al primero y 25 al segundo. Entrada $ 12.

Tercera carrera. Premio Mataco. Handicap para los caballos clasificados en ella. Distancia 1.200 metros. Premios: $ 700 al primero y 30 al segundo. Entrada $ 14.

Cuarta carrera. Premio Montreal. Para todo producto de 3 años nacido después del 1o. de Agosto del año 1910, inscriptos en el Stud Book Argentino que no haya ganado. Distancia 1.000 metros. Premios: $ 700 al primero y 30 al segundo. Entrada, $ 14.

Quinta carrera. Premio Metán. Handicap para todo caballo ganador. Distancia 2.000 metros. Premios: $ 2.000 al primero y 100 al segundo. Entrada pesos 40.

Sexta carrera. Premio Martorel. Handicap para todo caballo clasificado en la segunda, tercera y cuarta carrera, ganadores hasta de cuatro carreras en este hipódromo en los años 1913 y 1914. Distancia 1.400 metros. Premios: $ 700 al primero y 30 al segundo. Entrada $ 14.

Séptima carrera. Premio Micifas. Handicap para los caballos clasificados en ella. Distancia 1.200 metros. Premios: $ 750 al primero y 40 al segundo. Entrada $ 15.

Octava carrera. Premio Mariposa. Handicap para todo caballo. Distancia 1.400 metros. Premios: $ 1.000 al primero y 40 al segundo. Entrada $ 20.

No podrán correr por segunda vez en una reunión aquellos caballos que no hayan figurado en la pizarra de llegada, en su primera carrera.

Las cartas de entrada se recibirán en la secretaría del Jockey Club de la Provincia, calle 49 entre 6 y 7, el lunes 23 de Marzo, hasta las 9 p. m., y en la casa del señor Juan Genta, en Lomas de Zamora, hasta el mismo día, a las 7 p. m., calle Bulnes 380, y en Buenos Aires, en casa de Rafael Cretella, calle Rondeau 1760.

Declarando forfait se devuelve la mitad de la entrada.

Apertura de cartas y asignación de pesos, lunes 23 de Marzo. Declaración de forfait, miércoles 25 de Marzo.

HIPODROMO INDEPENDENCIA

INSCRIPCIONES

Para la reunión del domingo 29 del corriente, en Rosario, se han hecho las siguientes inscripciones:

Premio "Cría", distancia 1.100 metros—Dimas, Fleurette, As de Trefle, Pihué, Organista, Carolé, Algeria.

Premio "Chafalonia". Distancia 1.300 metros—Picarón, Titta Ruffo, Modelo, Mirabella, Freyre, Nogolf, Beresford, El Vasco, Orofio, Thais II, Camembert, Pico, Cris, Torre del Oro, Pall, Picapedrero, Claremont.

Premio "Reply". Distancia, 1.600 metros—The Black Knight, Nevado, Chassaing, Fisherton, Catafelto, Parjamento, Chauffeur, Pehete, Diablo II, Pinero, Maud Allan.

Premio "Beleno", Distancia, 1.000 metros—Ladkin, Lacar, Pindaro, Matinal, Libia, Flor de Ají, Pochita, Sopetón, Mosca Blanca, Mangaso, Mirona, Korán, Bullicíosa, Grenoble, Passe Partout, Green Ball, Farward, Arequipa.

Premio "Florencia III". Distancia, 1.600 metros—Minorú, Reply, Dimas, Picarón, Titta Ruffo, Modelo, De Max, Melchora, El Vasco, Dátil, Florencia III, Steel, Mitrón, Jarifa, Cueca, Agar Fantome, Chafalonia, Nasma, Agudo, Dinera.

Premio "The Black Knight". Distancia, 2.000 metros—Eastwind, Reply, Melchora, Pebete, The Temper, Fisherton, La Walkyria, Mesidor Sixto, Lucifer II, Baturro, Minuto, Escocés II

CLASICO "KEMMIS"

Esta carrera, en la distancia de 1.000 metros, se disputará el domingo próximo, y está abierta para potrillos y potrancas de dos años de edad.

Después del "forfait", han conservado su inscripción:

Aristócrata, Fenelón, Grenoble, Pink Bramble, Lacar, Mangaso, Mirona, Beleno, Malvis, Rosarino II y Bullicíosa.

CARRERAS EN MONTEVIDEO

Montevideo, Marzo 22—Debido a la torrencial lluvia caída anoche y en la mañana de hoy, no pudo efectuarse hoy reunión hípica en el hipódromo de Marofias.

La comisión directiva no ha resuelto aún si posterga o anula la reunión.

CARRERAS EN CHILE

EL CLASICO "VIÑA DEL MAR"

Santiago, Marzo 22—En el hipódromo Viña del Mar se realizó esta tarde la penúltima reunión de la temporada, obteniéndose estos resultados:

Primera carrera — Metileno, por Champión y Sauterer; segundo a cinco cuerpos Tally, tercera a dos cuerpos Baronesita.

Segunda carrera—Floripa, por L'Aigión y yegua sin pedigrée; segundo a cuerpo y medio Vinoco, tercero a un cuerpo Slipperry Sam, cuarta Represalia.

Tercera carrera — El Tango, por Olascoaga y Delice; segundo a un cuerpo Comandante, tercera a medio cuerpo Murcia, cuarto Guigne.

Cuarta carrera—Rose, por Mead y Rosette; segunda a cuerpo y medio Le Goule, tercero a un cuerpo Azahar, cuarto Bolivia.

Clásico "Viña del Mar", 2.000 metros y premio de $ 25.000.—Old Boy, 3 años, 59 kilos, por Orán y Syrlark; segundo a dos cuerpos Orozco, 3 años, por Oviedo y Bathilde; tercero a seis cuerpos Comisario 61, por Druid y Civica. Tiempo: 2'6" 3|5.

Largada la carrera tomó la delantera Old Boy, seguido por Orozco y Comisario; 1.000 metros antes del disco el último de ellos pasó al frente, pero pronto fué desalojado por sus dos contrarios.

Sexta carrera—Nitouche, por Planudes y Miss Mollie; segunda a cuerpo y medio Catherinette, tercera Miss Mollie, cuarto Senecio.

Séptima carrera—Fiole, por Fin y Carcajada, segunda a media cabeza Churi, tercero Vinoco.

Octava carrera—Barcola, por Ocaso y Source; segundo a dos cuerpos Dame Jane, tercero Saint Maissie.

FOOTBALL

DE MONTEVIDEO

WANDERERS CONTRA INDEPENDENCIA — VENCEDOR WANDERERS POR TRES GOALS CONTRA DOS.

(Por telégrafo)

Montevideo, Marzo 22—En la cancha de Belvedere se jugó hoy por la tarde el partido concertado entre los primeros cuadros de los clubs Wanderers e Independencia, ante regular concurrencia.

El cuadro de Independencia, que pasó de la segunda división, se demostró como un conjunto excelente en el primer período, en el que ambos equipos se adjudicaron un goal a su favor.

En el segundo tiempo, los delanteros de Wanderers marcaron un nuevo tanto, pero esta ventaja no duró mucho tiempo, pues Independencia igualó nuevamente posiciones a los pocos minutos.

Poco antes de terminar el tiempo reglamentario, Wanderers anotó su tercer goal, trinfando en definitiva por tres goals contra dos.

CENTRAL CONTRA PEÑAROL—VENCEDOR PEÑAROL POR TRES GOALS CONTRA UNO.

Montevideo, Marzo 22—En la misma cancha de Belvedere jugaron después del partido anterior, los primeros cuadros de los clubs Central y Peñarol.

Peñarol tuvo que suplir la ausencia de Pendibene, Varela y Savio, con elementos de divisiones inferiores, pero que no desmerecieron en absoluto del resto del equipo.

En el primer tiempo Scarone marcó, a raíz de un puntapié penal, el primer tanto de Peñarol, y con esta ventaja continuó el partido hasta la terminación del período.

En el segundo tiempo, Central igualó posiciones, pero más tarde Peñarol obtuvo dos nuevos tantos marcados por Pérez y Castillo, terminando el encuentro con el triunfo de Peñarol por tres goals contra uno.

NACIONAL CONTRA RIVER PLATE —VENCEDOR NACIONAL POR CUATRO GOALS CONTRA CERO.

Montevideo, Marzo 22—En la cancha del parque Lugano jugaron, ante un público numeroso, los primeros equipos de los clubs Nacional y River Plate.

El triunfo correspondió fácilmente a Nacional, que logró anotarse cuatro goals válidos y cuatro más que fueron anulados por "off-side".

El primer período terminó sin que ninguno de los bandos en lucha lograse abrir el score, pero en el segundo tiempo, Nacional, que dominó completamente, se anotó cuatro goals, terminando el partido con este score.

TIRO A LA PALOMA

CLUB INTERNACIONAL DE CAZADORES

Con una numerosa concurrencia de tiradores se efectuó ayer el anunciado concurso de tiro a la paloma, en el stand que el Club Internacional de Cazadores posee en Rivadavia. El resultado fué el siguiente:

Primera polla, dividida entre A. Soaglia y E. Tolomei; segunda, entre L. V. Ruiz y F. Bianchi; tercera, entre E. Tolomei y A. Albertolli; cuarta, entre C. Campbell y E. Tolomei; sexta, entre E. Tolomei y T. Z. d'Datmuht; séptima, octava y novena, E. Tolomei; décima entre L. V. Ruiz y E. Tolomei; undécima, entre J. Badano y L. Villa; duodécima, entre A. Zanzi y H. Tolomei; décima tercera, T. Z. d'Dardtmuht y décima cuarta, E. Tolomei.

En el premio "Lealtad", se dividieron el primer y segundo premios, A. Albertolli y J. Bellotti; el tercero y cuarto, E. Tolomei y F. Bianchi.

CENTROS SOCIALES

LAS FIESTAS DEL SABADO

LUCIDAS VELADAS

Con mucho éxito se realizaron el sábado por la noche las fiestas que anunciamos, organizadas por numerosos centros y sociedades recreativas.

LAGO DI COMO — Esta sociedad, con motivo de su 38 aniversario, realizó un animado baile, en su local social. Numerosa concurrencia participó de la simpática fiesta.

LA RENAISSANCE — Los salones de la sociedad Les Enfants de Berangier se vieron muy concurridos, en ocasión del ameno baile de Mi Carême, que este círculo ofreció a sus numerosas relaciones.

UNION UNIVERSAL — En honor de la sociedad Defensores de Galicia, este centro realizó el sábado por la noche una alegre y animada tertulia familiar de inauguración, en los salones del Orfeón Español.

HIJOS DE LUBRE — Numerosa concurrencia se congregó en el local del Centro de Almacenceros, con motivo de la función y baile que esta sociedad ofreció antesanoche a beneficio del cementerio que se está construyendo en Lubre (España). Prestaron su concurso a esta fiesta el coro del Orfeón Gallego, la rondalla del centro Eslava y el cuadro filodramático del Submarino Peral. Se representaron con mucho acierto las obras "Callad, que no se despierte" y "Sin patria".

ORFEON DEL OESTE — Ante una sala muy numerosa, este centro efectuó en el local de la Colonia Italiana una animada velada artística seguida de baile, durante la cual el público aplaudió la representación de las obras "Ramón el albañil", "Rosas tempranas" y "Por un capricho".

OTRAS FIESTAS—Merecen además citarse por el lucimiento alcanzado, las fiestas que organizaron los centros: Club Violeta y Verdes y Rosas, en la Giuseppe Garibaldi; Círculo Sarasate, en la Nazionale Italiana; Los Mucantes, en el salón Liguria y Luchamos por el Triunfo, en la Tipográfica Bonaerense.

LA BOHEME—La comisión directiva de este centro invitó a sus asociados a la asamblea que verificará, hoy, a las 8.30 p. m., en su secretaría, Paraná 560. Se tratará la siguiente orden del día: lectura del acta anterior, correspondencia, propuesta de socios, balance y asuntos varios.

Prepara para el 9 de Abril una función y baile y tertulias diurnas para el 10 y el 12 del mismo mes, que se efectuarán en el salón de la sociedad Colonia Italiana, Paraná 555.

CULTO CATOLICO

Santa Catalina de Sena — San Juan Evangelista — Cofradía del Santísimo Rosario—Cuarenta horas.

En la iglesia de Santa Catalina de Sena, hoy habrá misas a las 7.30, 8.30 y 9.30 a. m. Por la tarde, de 4.30 a 5.30 se prepararán niños que deseen hacer su primera comunión; serán oídas confesiones a toda hora del día.

—En la iglesia de San Juan Evangelista, hoy serán realizadas misas de 5.30 a 8 a. m. Por la tarde de 4.30 a 5.30 y de 7.30 a 8.30 se prepararán niños que deseen hacer su primera comunión.

—La cofradía del Santísimo Rosario de Menores, establecida en el convento de Santo Domingo, continuará mañana con el desarrollo de los cultos cuaresmales que propicia bajo su cargo, de acuerdo con la distribución siguiente. A las 7.30 p m., rosario, letanías cantadas y contestadas por los cofrades y fieles, vía crucis, sermón de circunstancias y reparto de estampas.

Ocupará el púlpito un orador de la orden de predicadores de Domingo de Guzmán.

—Cuarenta horas—San José, Humberto I 1340.

INFORMACIONES UTILES

CALENDARIO

Calendario gregoriano — Marzo 23—Festividad católica — San Claudio, confesor.

Id ortodoxo — Marzo 10.

Id israelita — 25 de Adar de 5674.

Id mahometano—25 de Rebi II de 1332.

JURIDICAS

La pena de muerte no ha sido abolida de nuestra legislación.

—La compañía de seguros tiene acción a demanda por el cobro de la prima, al asegurado que ha suscripto el correspondiente contrato de seguro.

—El locatario no puede exigir que le devuelva el locador la parte del precio de la locación que corresponde a una fracción de período, habiendo pagado por adelantado el importe íntegro de un período.

—La falta de escritura pública y la falta de sello no invalidan un contrato de locación, y el documento valdrá en todo caso como si fuese realmente el contrato. Todo sin perjuicio de la reposición y multa.

—La viuda puede volverse a casar después de los diez meses del fallecimiento del marido.

También puede casarse antes si hubiese tenido descendencia de su primer esposo, posteriormente al fallecimiento de éste; en cuyo caso podrá casarse después del alumbramiento.

VARIAS

El piloto volador Jorge Newbery era argentino, pero cursó sus estudios en Norte América.

—El piloto ingeniero Alberto R. Masías es argentino y se laureó en la Universidad de París en el año 1900.

FECHAS HISTORICAS

24 de Marzo

1784—Reconocimiento de la independencia—España reconoce la independencia de los Estados Unidos de Norte América.

1813—Inquisición—La asamblea constituyente del Río de la Plata extingue para siempre en el territorio argentino el funesto tribunal de la inquisición.

1816—Congreso argentino — Los diputados de las provincias del Río de la Plata, reunidos en la provincia de Tucumán, declaran abiertas las sesiones del Congreso argentino.

1818—Reacción del espíritu chileno —El general O'Higgins entra en Santiago de Chile después del desastre de Cancha Rayada, y en asociación con Manuel Rodríguez, que había infundido valor con otros patriotas a los ánimos abatidos, consigue, con medidas prontas y eficaces, restablecer el antiguo vigor de los chilenos.

Poco después llega San Martín, y entonces se conocen las verdaderas proporciones del desastre, sobre el cual tanto se había exagerado.

1884 — Sometimiento de Namuncurá —El terrible rey de la Pampa, Namuncurá, se somete al teniente coronel Belisle, que guarnecía la frontera del Neuquén, y junto con él hacen otro tanto cien indios de lanza y trescientos de chusma.

BOLETIN DEL DIA

Servicio general de correspondencia

Se despachará correspondencia:

PARA MONTEVIDEO

Todos los días hasta las 8.45 p. m. (sin alcance).

PARA RIO GRANDE Y PORTO ALEGRE

Todos los días, menos los domingos, a las 5.30 p. m. (sin alcance).

PARA SALTO Y ESCALAS

Los martes, a las 3 p. m., (con alcance hasta las 4.30 p. m.), domingos, jueves y sábados, a las 9 a. m. (con alcance hasta las 10.30 a. m.).

PARA LA COLONIA

Miércoles, viernes y domingos, a las 7 a. m. (sin alcance).

PARA BOLIVIA (vía Jujuy)

Lunes, miércoles y viernes, a las 7.30 p. m. (sin alcance).

PARA CHILE, PERU Y ECUADOR

(Vía terrestre)

Los martes, jueves y domingos, a las 7 a. m. (con alcance hasta las 7.30 a. m.).

(Vía marítima)

El 28, a las 8 p. m., en el Orissa, tocando Port Stanley, Punta Arenas, Valparaíso y el Callao (con alcance hasta las 8.30 p. m.).

PARA ASUNCION Y MATTO GROSSO

Los martes, jueves y domingos, a las 8 a. m. (con alcance hasta las 8.15 p. m.).

PARA EUROPA

Hoy, a las 8 a. m., en el Desna, tocando Brasil (sin alcance).

El 25, a las 8 a. m., en el Garibaldi, tocando Santos y Canarias (sin alcance).

El 26, a las 8 a. m., en el Cap Blanco, tocando Brasil (sin alcance).

El 27, a las 8 a. m., en el Aragón, tocando Brasil y Madeira (con alcance hasta las 3 p. m.).

PARA LOS PUERTOS DEL SUR

El 25, a las 10 a. m., en el Rawson, para Río Gallegos y escalas.

PARA NORTE AMERICA

El 3 de Abril, a las 8 a. m., en el Tennyson, tocando Brasil y Barbados (con alcance hasta las 3 p. m.).

—Se distribuirá correspondencia:

DE EUROPA

Hoy, en el Cordova, con fechas hasta el 3 de Marzo.

Hoy, en el Demerara, con fechas hasta el 4 de Marzo.

El 24, en el Sequana, con fechas hasta el 1.º de Marzo.

El 25, en el Koenig Wilhelm, con fechas hasta el 7 de Marzo.

El 25, en el P. di Udine, con fechas hasta el 8 de Marzo.

El 26, en el Italia, con fechas hasta el 7 de Marzo.

El 27, en el Highland Brae, con fechas hasta el 7 de Marzo.

DE NORTE AMERICA

El 31, en el Vandyck, con fechas hasta el 7 de Marzo.

Servicio radiotelegráfico

Publicamos la lista de los vapores en viaje con los cuales el público puede comunicarse por radiotelegrafía, entregando los despachos en cualquier oficina telegráfica. Los radiotelegramas, además del nombre del vapor destinatario, deberán especificar el de la "vía" a seguir, la cual va expresada en la presente lista. El texto debe ser precedido de la palabra "radio".

Vapores: Koenig Wilhelm, P di Udine, Regina Elena, vía "Río Grande"; P. Umberto, H. Corrie, Valdivia, Cap Trafalgar, Sierra Ventana, vía "Pernambuco"; Desendo, Savoia, Darro, P. de Satrústegui, H Rover, Amazón, vía "Dakar"; Zeelandia, H. Laddie, P. Mafalda, vía "Tenerife"; Cap Vilano, Araguaya, H. Glen, Divona, Sierra Nevada, vía "Lisboa"; Arlanza, León XIII, Gallia, Avón, H. Loch, Hollandia, Blücher, vía "Río de Janeiro"; Sierra Salvada, H. Brae, La Gascogne, Italia, vía "Bahía"; Re Vittorio, vía "Cád

lares ld 6.30 a 7.30; inferiores id 5.30 a 6.10

Potrancas, según condición (uno), de pesos 2.70 a 4.15; potrillos id 0.30 a 0.35.

PRODUCTOS VARIOS

Pieles de nutrias — Superiores (1 kilo), de pesos 6.20 a 6.50; buenas id 5.30 a 5.80, regulares id 4.20 a 4.70; inferiores id 3.50 a 3.80

Grasuras—Sebo estilo de embarque, bordelesas o cascos (10 kilos), de pesos 3.40 a 3.50; id id de campo, en id id id 3.20 a 3.30

Sebo, en rama o pisado en bordelesas o cascos (10 kilos) de pesos 2.40 a 2.60; id id id barricas y bolsas id 2.10 a 2.20

Plumas de avestruz — Sin martillo, según calidad (1 kilo), de pesos 6 a 12, con martillo, superior id 4.60 a 5; id id buena id 3.90 a 4.40; id id regular id 3.10 a 3.60, id id inferior id 2.50 a 2.90

Astas — Campo, novillos (millar), de 70 a 130; id vacas id 20 a 50

Huesos de campo — Blancos limpios (1.000) de pesos 24 a 30; id sucios id 12 a 16

CERDAS

Las cerdas, según clases y procedencia se cotizaron como sigue.

Yeguariza — Superior (10 kilos), de 13.10 a 13.50; buena id 14.20 a 14.90, regular id 13.10 a 13.80; inferior id 12.50 a 12.90

De vaca — Sin maslo, superior (10 kilos) de pesos 11.80 a 12, id id buena id 11.20 a 11.50, id id regular id 10.50 a 10.80; id id inferior id 12.50 a 12.90

De vaca — Sin maslo, superior (10 kilos) de pesos 11.80 a 12; id id buena id 11.20 a 11.50; id id regular id 10.50 a 10.80; id id inferior id 10 a 10.20.

Con maslo (10 kilos) de pesos 4.50 a 6.50

PRODUCCION DE LOS SALADEROS, MATADEROS Y CARNES CONSERVADAS.

Los productos que se detallan a continuación, para exportar, se cotizaron a estos precios, en oro sellado:

Tasajo para el Brasil, (100 kilos) de pesos 13 a 19.

Aceite de patas (100 kilos), de pesos 18 a 20; id id id en bordelesas id 16 a 18

Barras de ojal (enfardeladas), (100 kilos), a pesos 2.40

Vergas de vacuno (100 kilos), de pesos 6.20 a 6.20

Nervios de vacuno (100 kilos), de pesos 6.20 a 6.30

Astas de novillos (millar), de pesos 100 a 120; id id vaca id 20 a 30

Cueros salados de matadero, novillos (100 kilos), de pesos 32 a 33; id id id vacas id 32 a 34

Cueros secos de matadero, novillos (10 kilos), de pesos 7 a 7.20; id id id vacas id 7 a 7.20

Sebo de saladero, estilo de embarque a bordo derechos pagados (100 kilos) de pesos 15.50 a 16; id id id id de matadero id 14 a 15.

Huesos de grasería, buenos (1.000 kilos) de pesos 30 a 35; id id id de fábrica id 8 a 10

Cenizas de huesos (1.000 kilos) de pesos 10 a 11.

PIELES DE LA CAZA

Con buen mercado, las pieles de la casa se cotizaron a estos precios:

Cueros de lobos (uno), de pesos 7.50 a 9; id id carpinchos id 3 a 4

Pieles de liebres (una), de pesos 0.04 a 0.07; id id ciervos (1 kilo) id 1 a 1.30; id id cóndor blanco (uno) id 9 a 11; id id id id pardo id 6 a 7; id id zorros (una) id 0.40 a 0.70; id id zorrinos id 0.10 a 0.20; id id cabras (10 kilos) id 8 a 15; id id cabritos (docena), id 2 a 2.50; id id gato montés (una) id 0.30 a 0.60, id id cisnes id 0.10 a 0.26; id id macá y chajas (cada una) id 0.10 a 0.20

AGRICULTURA NACIONAL

PRECIOS Y EXPORTACIONES

Los embarques de la semana última no fueron tan importantes como es de desear en esta época del año, pues sólo alcanzaron a 40.490 toneladas de trigo, 8.110 de maíz, 43.395 de lino y 10.963 de avena.

—

Desde el 1.o de Enero hasta el último sábado se habían exportado 462.843 toneladas de trigo 324.024 de maíz, 409.914 de lino y 195.155 de avena

—

Publicamos en seguida un breve resumen de las últimas operaciones de cereales realizadas en esta plaza y en la de Rosario, para entregas inmediatas y a plazos, cotizaciones por 100 kilogramos:

BUENOS AIRES

Fechas de venta	Fechas de entrega		
TRIGO	May	Jun.	Julio
Mar. 19.	9 —	9.10	9 25
Mar. 12.	9 —	9 10	9 25
Mar. 5.	9	9 15	9.35
Feb. 26.	9.05	9 20	—
MAIZ	May.	Jun.	Julio
Mar. 19.	5 05	5 —	5 —
Mar. 12.	4 95	4 95	4 95
Mar. 5.	5 —	4 95	4.95
Feb. 26.	5 10	5 05	5 —
LINO	Abr	May.	Julio
Mar. 19.	12 55	12 90	13 20
Mar. 12.	12 20	12 55	12 95
Mar. 5.	12 05	12 45	12.80
Feb. 26.	—	12 55	12.85
AVENA			Mar.
Mar 19			6 —
Mar 12.			5 85
Mar. 5.			5.65
Feb. 26.			5.55

ROSARIO

	Mar	Abr	May.
TRIGO			
Mar 19.	8 20	8 30	8 45
Mar 12.	8 20	8 35	8.55
Mar 5.	8 25	8 45	8.55
Feb. 26.	8 45	8 55	—
MAIZ	May	Jun	Julio
Mar. 19.	4 90	4 85	4.85
Mar. 12.	4 80	4 75	4.80
Mar. 5.	4 80	4.75	4.80
Feb. 26.	4 80	4.80	4.85
LINO	Abr.	May	Jun.
Mar. 19.	12 35	12 60	12.80
Mar. 12.	12	12	—
Mar. 5.	11 75	12 05	—
Feb. 26.	11 80	12 —	—

VALOR DE LA PROPIEDAD

PUBLIO C MASSINI Y CIA

Propiedad Independencia 2275 edificio en terreno de 7.85 metros de frente por 43.30 de fondo, o sean 340 metros cuadrados en lote, en $ 160.000, que equivale a $ 471.58 el m c Comprador, señor Alberto B Villegas.

Las chacras de Coronel Suárez, rodeando el nuevo pueblo y estación La Primavera, del F C. B A Puerto Belgrano, vendiéronse a precios que variaron de $ 28 a 32 por mes cada chacra promedio $ 30 por mes; superficie total vendida, 198 hectáreas 25 áreas y 02 centiáreas, importe total de esta venta, $ 57.000 Compradores, señores Juan M Meaca (varias chacras), Vicente Burgal, Guillermo Videla (varias chacras), Alejandro Lochockl (varias chacras) y otros

Terreno en Arrecifes, provincia de Buenos Aires, la esquina de Zapiola y avenida Darío Rocha, de 24.58 metros de frente a la primera por 36.70 a la segunda y 17.80 metros en el lado Sur, y 37.10 en el lado Oeste, o sea en conjunto una superficie de 766 metros cuadrados, en $ 2.200. Comprador, señor Francisco T Landín

Estas ventas suman en conjunto, pesos 219.200

BACIGALUPPI Y NIA

Judicial, terreno con frente a la calle Los Patos entre las de Colonia y Luna Superficie 347.28 m. c., a razón de $ 18.66 el m. c.; importa, $ 6.489. Compradora, la señora Amalia Belly.

Judicial, terreno con frente a la calle Los Patos entre Colonia y Luna, superficie 331.92 m. c., a razón de pesos 18.66 el m c; importa, $ 5.752.60. Compradora, la señora Amalia Belly

En la Floresta, terreno con frente a la calle White entre Nueva y la avenida Campana, a razón de $ 10 la mensualidad, en 120 meses; importa, pesos 1.200. Comprador, señor Antonio Vallejo.

ARTURO DEMARCO

Casa Convención 2881, al lado de San Pedrito, en 14.500 pesos. Comprador, Pedro Ricardo Canedo.

Casa Loria 1476, en 10.000 pesos. Comprador Vicente Minetti.

NOTICIAS MARITIMAS

VAPORES ESPERADOS EN MARZO

Nombre	Bandera	Fecha	Procedencia
Demerara	inglesa	23	Liverpool
x Mendoza	argentina	23	P. del Sur
x Córdova	italiana	23	Génova
V. de Rouen	francesa	24	Dunkerque
x Sequana	francesa	24	Burdeos
Nation	inglesa	24	Amberes
Homereus	inglesa	24	Liverpool
Dongola	inglesa	24	Liverpool
A. Monarch	inglesa	25	Liverpool
x K. Wilhelm	alemana	26	Hamburgo
x P. di Udine	italiana	25	Génova
Sicily	inglesa	25	Liverpool
x Asturiano	argentina	26	P. Arenas
A. Johnson	sueca	26	Gothenburg
Pernambuco	alemana	26	Hamburgo
x Italia	italiana	26	Génova
Bantu	inglesa	26	Nueva York
Ruapehu	inglesa	27	Wellington
x H Brae	inglesa	27	Londres
x Cap Trafalgar	alemana	29	Hamburgo
x Arlanza	inglesa	28	Southampton
x La Gascogne	francesa	28	Burdeos
x P. Umberto	italiana	28	Génova
x Orissa	inglesa	29	Liverpool (Mo
x Alice	austriaca	30	Trieste
La Correntina	inglesa	30	Liverpool
x Inf. Isabel	española	30	Barcelona
Texas	danesa	30	Copenhague
K. G. Adolf	sueca	30	Gothenburg
x S Ventana	alemana	30	Bremen
Loewenburg	alemana	31	Bremen

VAPORES A SALIR EN MARZO

Nombre	Bandera	Fecha	Destino
Dunstan	inglesa	23	Manaos
x Desna	inglesa	23	Liverpool
St Winifred	inglesa	24	Nueva York
x Garibaldi	italiana	25	Génova
x Rawson	argentina	25	Río Gallegos
Espagne	francesa	25	Marsella
Quessant	francesa	26	Dunkerque
L. Grange	inglesa	28	Amberes
x C. Blanco	alemana	26	Hamburgo
x Camarones	argentina	26	Río Gallegos
Ruapehu	inglesa	27	Londres (Mo)
x Francesca	austriaca	27	Trieste
x H. Pride	inglesa	27	Londres
x Aragón	inglesa	27	Southampton
Champlain	francesa	29	Havre
x D degli Abruzzi	italiana	28	Génova
x Barcelona	española	28	Barcelona
A Zedé	francesa	28	Havre
x Plata	francesa	28	Marsella

x Indica los vapores correos.

ALTURA DE LA MAREA

A las 6 m. 26.2 pies; a las 8.25.6; a las 10, 25.6; a las 12, 27.6, a las 2 28.2 y a las 5.28.2 Uno más en el canal Norte. Viento NE. y ENE

LLEGADAS A LA RADA

Vapor inglés Francisco Matarazzo, de Santos, en lastre, a Williams y Cía.; id id Egyptian Transport, de Immingham, con carga, a Houlder Bros y Cía.; id id Uskmoor, de Manchester, con caños, a Chadwick

Movimiento del puerto

ENTRADAS Vapor inglés Azul, de Newport, con carbón, en la Boca; id id Globe, de Amberes, con carga, en el dique 2; id id Tandil, de Newport, con carbón, en el dock Sur; id id Ethyl, de la rada, en el Riachuelo, a descargar; id id Thistlletor y noruego Sommerstad, de la rada, en la dársena Sur, a descargar, id francés Champlain, de Rosario, en el dique 1, a cargar id noruego Brakar, de Noruega, con carga, en la Boca; id argentino El Zárate de Zárate, con carga, en el dock Sur; id id Doon, de Campana, con carga, en el dock Sur.

SALIDAS—Vapor inglés Tuscan Prince para Santos con frutos; id id Rembrardt, para Fray Bentos, a cargar; id id Green Jacket para Amberes, con frutos; id id St Andrews para Amberes, con frutos

NOMINA DE LOS VAPORES DE ULTRAMAR SURTOS EN EL PUERTO

Dársena Norte—Francesca, Aragón, Reina Victoria.

Dique 4 — Quessant, Tennyson, Cap Blanco, Giessen, Espagne, Duca degli Abruzzi, Plata.

Dique 3 — St. Keetingern, Dunstan, Baltique, Goraz, Kennemerland, Granada, Rygia, Oresland, Barcelona, Tregarthen, H. Warrior.

Dique 2—Hilarius, Harmonides, St. Winfred, Hemisphere, Luxemburg, Atlanta, Gripwell, Garibaldi, Globe.

Dique 1—Hvacinthus, A. Zedé, Suecia, Elmsgarth, Slawenzitz, Atlántico, (italiano), Dalmata, Harzburg, Afinitá, Siamese Prince, Champlain.

Dársena Sur — Harpón, Earlswood, Rawson, Nora, Antar, Burdale, Ardgarry, Blue Jacket, Camarones, Morawitz, Clainton, Normanton, Thistletor, Rutherglen, Sommerstad.

Riachuelo — Atlas, Skogland, Fairhaven, Centenario, Wearside, Chatton, Malvinas, Stiedrecht, Navigator, Westerdijk, Wallace, Astrea, Norfelk, Tynedale, Cónsul, Olrsson, Lefre, Epsom, Cachalote, Kastalia, Maltby, Watermouth, M. J. Mandal, Ethyl, Azul, Bra-Kar.

Dock Sur — Patagonia, Enrichetta, Drumcree, Cabotia, Cambrian King, H. Pride, Virent, El Paraguayo, Kelsomoor, Tandil.

VAPORES ESPERADOS

Hoy: ingleses Dongola y Homereus, de Liverpool, con carga; id Lynton Grande, de San Nicolás, a cargar; italiano Cordova, de Génova, por la tarde, con pasajeros y carga; francés Mont Cenis, de Marsella, con carga; argentino Vaquillona, de Antonina, con carga; inglés Demerara, de Liverpool, con pasajeros y carga (por la noche); id Herminius, del Rosario, a cargar; Mañana; francés Sequana, de Burdeos, con pasajeros y carga.

VAPORES A SALIR

Hoy: inglés Dunstan para Pará, con frutos; inglés Highland Pride para La Plata, a cargar.

COSTA SUR

Hoy es esperado de los puertos del Sur el vapor Mendoza, con pasajeros y carga.

—Ayer salió para Punta Arenas y escalas el vapor Atlántico.

VAPORES EN VIAJE

Orissa, inglés, de Liverpool, para Montevideo y el Callao, salió ayer de Bahía.

Oronsa, inglés, del Callao para Liverpool, salió ayer de Montevideo.

Cap Villano, alemán, de Hamburgo, para ésta, salió ayer de Lisboa.

Asturias, inglés, de ésta para Southampton, salió ayer de Pernambuco.

Sierra Nevada, alemán, de Bremen para ésta, salió ayer de Boulogne sur Mer.

Sierra Córduba, alemán, de ésta para Bremen, llegó ayer a Lisboa.

Arlanza, inglés, de Southampton para ésta, llegará hoy a Río de Janeiro.

Koenig Wilhelm II, alemán, de Hamburgo para ésta, salió ayer de Santos.

Príncipe di Udine, italiano, de Génova para ésta, salió ayer de Santos.

VAPORES DE LOS RIOS

Se esperan hoy, Luna del Carmelo, Venus del Salto, Viena, Río de la Plata y Cabo Santa María de Montevideo.

Salen hoy, Roma (7 p. m.), Río de la Plata (10.15 p. m.), Viena y Cabo Santa María (10.30 p. m.) para Montevideo.

PUERTO DE LA PLATA

A salir: vapor inglés Desna, hoy, para Liverpool, con pasajeros y carga.

PUERTO DE BAHIA BLANCA

Operaciones en Galván—Entró el vapor Santos

Total de cereales cargados, 489 toneladas.

SECCION NOTABLES

DOCTOR SAN MARTIN

Cirujano del Hospital Alvear. Fracturas, luxaciones y enfermedades de los huesos y articulaciones. Cirugía general. Rayos X. Trasladó su consultorio a la calle Lima 411. Consultas de 1 a 3. U. T. 3141, Lib. v31

DR. COLOMBO

Especialista en Secretas, génito-urinarias, piel y Señoras. Aplicación del 914. De 2 a 6 p. m. Corrientes 1455. v25

DR. PASSO

Ha trasladado su consultorio de enfermedades de las vías génito-urinarias (vejiga, riñones, próstata, etc.) y secretas, a Tucumán 575. Consultas de 2 a 4 p. m. v1ab

Dr. Sixto Pastor

Enfermedades de la sangre y nutrición (Anemias, Debilidad general, diabetes)
Enfermedades de Niños
Talcahuano 1125, de 1 a 3. v9a.

DR. PEDRO RIVERO

Enfermedades de los ojos y anteojos

Jefe del servicio de ojos del hospital militar y ex jefe de clínica de la Facultad de Medicina. Consultas de 2 a 5. Paraguay núm. 886. v27mar.

LA ACTUAL EXPOSICIÓN DE BAZAR Y MENAJE

le brinda la oportunidad de obtener los mejores artículos por menos precio del que Vd. pagaría en otras casas, por artículos mucho más inferiores.

Todos los artículos se han rebajado a precios de verdadera ocasión

JUEGO de copas de cristal Venecia, modelo "Limmat", el juego de 50 piezas, a . . . . . $ 7.90

De este modelo vendemos siempre piezas de repuesto.

1.—PANERAS de esterilla fina con borde de metal niquelado, a . . . . . $ 0.60
2.—PANERAS de metal niquelado y fondo de mayólica decorada, a . . . . . $ 0.85
3.—ESTUCHE de fantasía con 12 cucharitas para café, de alpaca plateada "Maravilla", a pesos 11.00
4.—ESTUCHE de fantasía, con dos aros para servilleta, de metal plateado, interior dorado, a pesos 3.25
5.—JUEGO de cubiertos de rico metal blanco garantido, con cuchillos "Solingen" de una pieza, cabo labrado, compuesto de 12 cucharas mesa, 12 tenedores mesa, 12 cuchillos mesa, 12 cucharitas café, 1 cucharón para sopa, 1 pinza, 50 piezas, a . . . . . $ 14.90
6.—EXPRIMELIMON de vidrio, modelo Buenos Aires, a pesos 0.80
7.—JUEGO de 4 tarros de acero, estampados, decorados y con filetes dorados, el juego, a pesos 0.90
8.—MAQUINA para hacer mayonesa, con armazón de metal y taza de loza, artículo práctico en toda casa de familia, a $ 1.90
9.—PARRILLA de alambre estañado, para tostar pan, a pesos 0.50
10.—FLOREROS de porcelana "Bavaria" con elegantes decorados y filetes dorados, a $ 0.65
11.—CANASTOS de alambre estañado, artículo extranjero, a pesos 1.10
12.—MAQUINAS de hierro fundido, con cilindro de acero, para rayar pan, queso, etc., etc., a . . . . . $ 1.45
13.—COQUILLAS naturales para hacer picadillo al horno, la docena, a . . . . . $ 0.50
14.—PALAS de acero charolado, a . . . . . $ 0.80
14 bis.—JUEGOS para aguas servidas, de hierro enlozado fino, en colores azul, gris o celeste granité, el juego de tres piezas, a . . . . . $ 4.90
15.—BALANZAS para familias con plato movible, hasta 10 kilos, a . . . . . $ 1.45
16.—SACACORCHO automático de acero níquelado y cabo madera, a . . . . . $ 0.50
17.—ACEITERAS de metal niquelado, con 4 frascos y palillero, a . . . . . $ 1.75
18.—CALENTADOR para alcohol el "Rápido" de acero charolado, a . . . . . $ 0.30
18 bis.—CEPILLOS de cerda para lustrar pisos con esquineras para no rozar los muebles, a pesos 2.80
19.—POSAFUENTES, de metal ricamente niquelado, a pesos 1.45
20.—MANTEQUERAS de cristal Bohemia con tapa y plato de metal niquelado, a . . . $ 0.85
21.—BALDES de loza blanca con tapa de madera lustrada, a . . . . . $ 1.75
22.—BATERIA para cocina, de hierro enlozado marrón, marca "Maravilla", compuesta de 60 piezas, todas de gran utilidad y con capacidad suficiente para una familia de 12 personas. La batería completa, a . . . $ 28.90
23.—JUEGOS para lavatorio, de semiporcelana con relieve decorado, en varios colores y con filetes dorados, variedad de formas y gustos, el juego de 6 piezas, a . . . . . $ 8.90
24.—TABLA de madera pulida con 3 cuchillos de acero "Solingen" para cocina, a $ 1.10
25.—PRENSAS para puré, de hierro estañado, muy reforzado, a . . . . . $ 0.70
26.—JARRAS cristal Bohemia, con tapa de metal niquelado, capacidad 1 litro, a . . $ 1.10
27.—AMASADORES de madera fina pulida, largo 57 centímetros, pesos 0.75; 53 centímetros, pesos 0.55; 45 centímetros $ 0.45
28.—FIGURAS de terracota imitación variedad de formas y gustos, a . . . . . $ 1.90
29.—PAPELERAS de alambre bronceado, a . . . $ 1.10
30.—PERCHAS de acero charolado, con 3 ganchos niquelados, a . . . . . $ 0.95

JUEGO de mesa, de semiporcelana, estampado sobre fondo blanco con guirnalda en colores verde o rosa, el juego de 83 piezas, a . . . . . $ 21.50

TIENDA SAN JUAN

ALSINA Y PIEDRAS

Compagnie de Navigation Sud-Atlantique

VAPORES CORREOS FRANCESES

LOS VIAJES MAS RAPIDOS A PARIS

SERVICIO POSTAL

LA GASCOGNE 1º Abril DIVONA 16 Abril

LA BRETAGNE 29 Abril

SERVICIO COMERCIAL

SEQUANA 8 de Abril

L. GRANDVAL y H. DESPLANQUES — Reconquista 432

Dr. REZAVAL

De regreso de las clínicas de Berlín y Viena. Enfermedades de la garganta, nariz y oídos. Corrección quirúrgica de las deformaciones nasales. Nuevo tratamiento de la laringitis por inhalaciones secas. — LIBERTAD 245. De 2 a 5 p. m. v7a

Dr. RAPOPORT

Especialista en la curación de la avariosis por el

606 - 914

...Comisionado a Europa para estudiar... secretas, piel y sífilis... CORRIENTES 2070, de 2 a 4 p. m. Obispo de 2 a 5 p. m. v30.

ELYSEE PALACE HOTEL

Champs-Elysées

El hotel mejor situado y el más confortable de París Clientela de familias.

El "Rendez-Vous" de la alta sociedad. Para informes y pedidos de habitaciones, dirigirse a la agencia de los Wagones Dormitorios para la América del Sur, 718-720 calle Florida, Buenos Aires. Venta de boletos: Ferrocarril, Navegación, Wagones Dormitorios.

LINEAS NELSON
COMPAÑIA INGLESA de NAVEGACION
Nuevos y lujosos vapores. Servicio rápido entre Río de La Plata y Londres, con combinaciones a todas partes de Europa y del mundo.
Paquetes postales. Salidas comunales.
HIGHLAND PRIDE 27 Marzo
HIGHLAND WARRIOR 3 Abril
Boletos hasta París: primera clase $ 357.25 papel; segunda clase pesos 200.85 papel.
Por folletos, itinerarios, demás informes y boletos, ocurrir a
Agentes generales: Nelson & Wythes
999 CANGALLO — Buenos Aires

Dr. RODOLFO ENRIQUEZ
Profesor de la Facultad. Jefe servicio de enfermedades nariz, garganta y oídos del Hospital Alvarez. Paraná 151, de 2 a 4.

Dr. Aynes
Secretas y nerviosas. Aplicación del 606. Rayos X. Consultas de 2 a 5 p. m. Pobres, consultas gratis. Rivadavia 1027 v34

HERNIAS
QUEBRADURAS
Curación y retención inmediata, por nuestros aparatos. Fajas para obesidad para hombres y señoras. Riñón móvil, descensos uterinos, línea blanca, etc. Diploma y Medalla de Oro 1910. Miles de certificados auténticos. Folletos e informes gratis por correo o personalmente.
CALLE PIEDRAS 341 - Bs. As.

Dr. D. ZANALDA - Sulpacha 117
Consultas de 11 a 5. Cirugía, Enfermedades secretas y de señoras. (Prescrip. de anteojos). perm

SECRETAS Y URINARIAS
Curación científica de la debilidad vital, estrecheces, vejiga y próstata, doctor Torti, Piedras 457, de 9 á 11, de 2 á 5 y de 7 á 8 p. m. vás

Desaparición inmediata de los
RESFRIOS
Tan pronto como se sienta Vd. resfriado colóquese en las fosas nasales un poco de algodón
RHINOL
El Rhinol no es un simple algodón mentolado. Es un algodón impregnado en éter mentofórmico, de acción específica en los resfríos, influenza y jaqueca.
Depósito general:
Farmacia FRANCO-INGLESA
581 Sarmiento 587 - Bs. As.

Dr. CHABROUX Diplomado en los Hospitales de París (St. Louis. Urologie, etc.) Especialista en piel, génito-urinarias y secretas. De 2 a 6 y de 9 a 10 p. m. Se trasladó a B. Mitre 872. v10a.

Enfermedades de los OJOS y ANTEOJOS
Dr. RIVABELLA. Director del servicio oculístico del Hospital Italiano de Buenos Aires. Diplomado especialista de oculística en las facultades de París y Turín. De regreso de Europa. Lavalle 1512, de 2 a 6. v20a.

Dr. RICARDO MENDEZ CASARIEGO
Del servicio de vías urinarias del hospital de Clínicas. Riñón, vejiga, etc. Secretas. De 2 a 7 y de 9 a 10 p. m. Cangallo 1462. v4Ab.

PIDAN
VINO TOMBA
Soc. An. Bod. y Vin. Domingo Tomba
LUIS COLOMBO & Cía.
ROSARIO y BUENOS AIRES

Dr. BAFICO especialista en enfermedades de la piel y secretas. Ex-director del Sanatorio de señoras y médico de sala del Hospital Rawson. Vías urinarias. Radioterapia — TUCUMAN 719, de 2 a 7.

ASMA Cura radical
OBESIDAD Dr. LETTIERI
VIAMONTE 927
De 2 a 5 p. m.

Dr. AURELIO GOMEZ
Enfermedades del estómago, hígado e intestinos. Consultas de 2 a 5 p. m., menos los miércoles. U. T. 1695 (Libertad), Bartolomé Mitre 2055.

Dr. V. MORASCHI
Especialista de enfermedades de los ojos y anteojos. Jefe de clínica del hospital Oftalmológico. Días de consulta: lunes, miércoles y viernes, de 2 a 4 p. m.
BERNARDO DE IRIGOYEN 257

606 - 914
SANATORIO ITALIANO
443 - PERU - 443 perm.

Dr. F. P. ECHEVARRIA
Especialmente enfermedades secretas y vías urinarias de ambos sexos. Consultas: de 2 a 6 p. m. Domingos y festivos de 9 a 11 a. m. LIBERTAD 349. v27marzo

FOOT-BALL
TEMPORADA 1914
DEPARTAMENTO DE SPORT

PELOTA "Mac Gregor" elegida siempre con preferencia para todos los matchs internacionales y finales de copas inglesas, precio con bladders Nº 5 . . . . $ **8.50**

PELOTAS de varias marcas, Núm. 5 $ 7.50, 6.20, 5.90, 4.80, 3.60; Nº 4 á $ 3.00; Nº 3 a $ 2.80; Nº 2 á . . . . . $ **2.30**

BLADDERS Nº 5 a $ 0.85; Nº 4 a pesos 0.75; Nº 3 a $ 0.65 y Nº 2 a . . . . $ **0.55**

INFLADORES a $ 2.40, 1.45, 1.10 y . . . . . $ **0.80**

LEZNAS o agujas, a pesos **0.30**

PITOS para referee, niquelados, á 0.75, 0.65 y $ **0.45**

TARROS de disolución para pegar parches, a pesos **0.50**

REDES alquitranadas para foot-ball, el par á pesos 33.50, 27.00 y **22.00**

PANTALONES de cheviot azul marino, abiertos, a $ 2.80; los mismos cerrados a . . $ **2.40**

MEDIAS de lana en color azul marino obscuro, con bota, en los colores de todos los clubs, el par a pesos **2.20**

MEDIAS iguales a las anteriores, de lana mezcla, el par á $ **1.80**

CINTURONES elásticos, en todos los colores, á $ **0.90**

TOBILLERAS de hilo y goma, cada una á pesos . . . **1.50**

RODILLERAS de hilo y goma, cada una á pesos . . . **1.50**

CANILLERAS a $ 1.90 y $ **1.75**

CORSET especial para tobillos, el par a . . **3.00**

SUSPENSORES especiales para sports, a $ 0.95 y $ **0.55**

MUÑEQUERAS de cuero á $ 1.00 y pesos . . . **0.75**

GORRAS de lanas en todos los colores, a pesos **0.75**

PANTALONES de brin blanco, abiertos, a pesos 2.80; los mismos cerrados a $ **1.80**

BOTINES para football, clase especial, muy livianos, negro y en color, el par a $ **12.00**

BOTINES para football "Mac Gregor", clase superior, el par a $ 11, 9.80, 8.50, 7.50, 6.90 y **6.50**

Camisetas de algodón clase especial, en los colores de todos los clubs, a . . . . . $ 1.95

Espléndido surtido en artículos de sport, para colegiales, como ser: camisetas, zapatos, pantalones, medias, cinturones, etc., etc.

ALMACENES SUDAMERICANOS
GATH & CHAVES L^DA
Casa Matriz: Bmé. MITRE Y FLORIDA

Máquina automática de tejer géneros de punto
Con esta pequeña máquina cualquier persona, hombre, mujer ó niño puede ganarse de $ 5 á 6 diarios, sin desatender sus quehaceres de casa.
Con LA AUTOMATICA se tejen medias de todas clases y tamaños, así como camisetas, calsoncillos, etc. Su manejo es tan sencillo que en pocas horas se aprende, á más LA CASA COMPRA EL TRABAJO. Precio: $ m|n. 185.— Reforzada, $ m|n. 190.
PIDASE CATALOGO "P"
a la casa concesionaria:
J. P. NIGRI
CANGALLO 1180 - B. AIRES

Dr. BONIFACIO - Secretas y urinarias. - Enfermedades de las vías urinarias (riñón, vejiga, próstata y uretra). Tarde de 4 a 6 p. m. Miércoles, Viernes y Domingo de 11 a 13 m. Viamonte 927.

Dr. Sciammarella
Especialista en la piel y secretas. Cura rápidamente llagas, úlceras y heridas de todo origen, con su medicamento
"CICATERIZINA"
Consultas de 2 a 4 p. m., Brasil 434 v25

Doctor JOSE DE LUCA
Profesor especialista en garganta, nariz y oído. De regreso de su viaje a Europa, ha reabierto su consultorio, Cangallo 1056, de 1 a 4 p. m. v21

Dr. Noceti
Profesor suplente
Enfermedades de los ojos y anteojos: de 1 a 4 p. m., MAIPU 535. perm.

LIDO DE VENECIA
LA MAS LINDA PLAYA DEL MUNDO
Rendez-vous preferido de la Clientela Internacional
HOTELES CON PLAYAS Y CAMAROTES RESERVADOS
EXCELSIOR PALACE HOTEL — Hotel de lujo, 500 piezas
HOTEL VILLA REGINA — sobre el canal al mar
GRAND HOTEL DES BAINS — 500 piezas, vasto parque
GRAND HOTEL LIDO — sobre la laguna, a la entrada de Venecia
VILLINI
Instituto Chineoterápico y cura física.
Hoteles más recomendados de Venecia: Hotel Royal Danieli, Grand Hotel, Hotel Regina, Hotel Vittoria, Hotel Beau Rivage.

MINISTERIO DE GOBIERNO
DE LA
PROVINCIA DE BUENOS AIRES

CONVOCATORIA A ELECCIONES

La Plata, Febrero 27 de 1914.

Habiendo comunicado en la fecha el señor Presidente de la H. Cámara de Diputados, que han sido aceptadas las renuncias presentadas por los señores Ramón Videla Dorna y doctor José Arce, del cargo de Diputados por las Secciones 5 y 6, respectivamente, el Poder Ejecutivo, de acuerdo con lo dispuesto en el artículo 55 de la ley electoral

Decreta:

Art. 1.°—Amplíase la convocatoria para el 29 de Marzo próximo, hecha a la Sección 5, a efecto de elegir un diputado en reemplazo del señor Ramón Videla Dorna.

Art. 2.°—Convócase a la 6.ª Sección electoral para el día 29 de Marzo próximo, a efecto de que elija un diputado en reemplazo del doctor José Arce.

Art. 3.°—Comuníquese, etc.—García—Francisco Uriburu. v29

La Plata, Febrero 25 de 1914.

De acuerdo con lo que dispone el Art. 55 de la ley electoral, el P. E. decreta: Art. 1.°—Convócase al pueblo de la provincia para el domingo 29 de Marzo próximo, a objeto de elegir por la primera sección siete senadores a la H. Legislatura, en reemplazo de los señores Ezequiel Barrenechea (hijo), Angel Arce Peñalva, Agustín M. García, Ireneo E. Collado, Juan A. Malcolm, Guillermo Casey y Matías Pinedo Oliver, que terminan su mandato; por la tercera sección, seis senadores y doce diputados, en reemplazo de los señores Dalmiro Sáenz, Arturo Arias, Andrés T. Villanueva, Eulogio M. Berro, Alberto Barceló y Héctor F. Casares, y de los señores Emilio F. Gnecco, Firmo Bercetche, Alfredo Elena, Ricardo C. Kennedy, Antonio J. Márquez, Octavio R. Amadeo, Horacio Casares, Daniel A. Real Salas, Atilio C. Perrando, Herminio Constanzó, Valerio Ponce de León y Ezequiel S. de Olaso, que también terminan su mandato; por la cuarta sección, trece diputados en reemplazo de los señores Genaro Ramírez, Héctor G. Quesada (hijo), Carlos Fernández Cutiellos, Lorenzo A. Barros, Rodolfo Márquez, Juan Carlos Naón, José F. Barrera, Esteban V. Cichero, Arturo H. Massey, Valentín M. Graciano, Carlos M. de Alvear (hijo), y Luis Sauze, que terminan su mandato, y del señor Enrique Duhau que renunció; y por la quinta sección seis senadores, en reemplazo de los señores Enrique J. Smith, Ignacio Unánue, Julián Lynch, Estanislao A. Garay, Raúl Sánchez y Vicente R. Peralta Alvear, que terminan su mandato. Art. 2.°—Comuníquese, publíquese e insértese en el Registro y Boletín Oficial.—García—Francisco Uriburu. v23m

HERNIA Reducción garantida sin operación y sin molestia con el New Elastic Truss. Suave y eficaz, este aparato permite todo trabajo, no incomoda y asegura la curación progresiva de las hernias con rapidez y seguridad. SARMIENTO 673, especialista. v24

GARGANTA - NARIZ - OIDOS
Curación de catarros crónicos. Dr. BLANCO, especialista de las clínicas de París y Berlín. CANGALLO 1461, de 10 a 12 m. y de 2 a 5 p. m. Domingos de 2 a 5 p. m.

Debilidad nerviosa Parálisis, falta de Vitalidad; neuralgias. Tratamiento electro vibratorio. Rayos X, por el Dr. Ferrer, de regreso de Europa. B. de Irigoyen 347, de 2 a 5.

TUBERCULOSIS PULMONAR
Tratamiento del
Prof. FORLANINI DE PAVIA (Italia)
(Inmovilización del pulmón enfermo)
Dr. PATERNOSTER
Ex-asistente en la clínica del inventor. - Exploración con Rayos X. - Calle Medrano 218. U. T. 3023, Mitre. De 2 a 5 p. m.

Dr. S. C. DEGIOVANANGELO
Especialista de las enfermedades de nariz, garganta y oído.
Sordera — Nuevo tratamiento. Reeducación del oído por el Kinesiphone del doctor Maurice, de París.
Consultas de 2 a 4, Sarmiento 1824.

Dr. SANCHEZ AIZCORBE
Especialista en enfermedades nerviosas
Director del Instituto de Fisioterapia
Tratamiento radical de la neurastenia, histeria, neuralgias, parálisis, debilidad general, dispepsias nerviosas, etc.
Av. de Mayo 1590 - Consultas de 1 a 3 p.m.
Unión Telef. 4655, Libertad v21

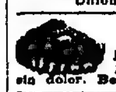
J. EDELMERG
Dentista-cirujano. Dientes fijos, sin paladar. Operaciones sin dolor. Bernardo de Irigoyen 909. v4a

Dr. GRECO Profesor suplente de enfermedades de la piel y secretas y jefe de clínica de las mismas en la facultad de medicina y hospital San Roque, de 1 a 4, Esmeralda 873. v4a

DOCTOR POLITO
ESPECIALISTA en enfermedades de la piel, secretas y vías urinarias. Entre Ríos 634. Consultas de 4 a 5 de la noche. v28

AFECCIONES DE LAS VIAS URINARIAS Y SECRETAS
por el doctor Perugiano, profesor de la Universidad de Nápoles, y doctor Malvicino, de la Universidad de Turín. Se aplica:
606 y 914
Consultas de 8 a. m. a 7 p. m. y de 2 a 10 p. m., TUCUMAN 694. vsBM.

Dr. PACIFICO DIAZ
Especialista en enfermedades de la piel (del Hospital de Niños y del Militar), se mudó B. Mitre 1843. De 1 a 4 p. m. v23

HANNS VON ZOBELTITZ (7).

LA TABLA DE KARNEADES

Pero cuando el paso pesado de su padre se apagó en la escalera, se dejó caer de nuevo en la silla y sollozó...amargamente...una y otra vez.

Baltow se había levantado y acompañado al anciano hasta la puerta. Luego comenzó a pasear por la habitación, en silencio, con pasos largos. Al principio ni aun pareció oír los sollozos de su mujer, agobiado como estaba bajo el empuje de los pensamientos que le atropellaban.

De pronto se detuvo y la miró. Y como sacudido por un espanto repentino, corrió hacia ella, la abrazó y besó con pasión su cabello rubio, sus ojos llenos de lágrimas, sus labios temblorosos.

¡Cuántas veces no había sucedido así durante los últimos días y semanas...siempre el mismo cavilar inmóvil, el mismo retraimiento silencioso y la misma violencia, mutismo hiriente y accesos furiosos de rabia; luego, siempre las mismas delirantes demostraciones de cariño, en su repentina y brusca transición más hirientes que conciliadoras...¡Y sin embargo, una sola, inmensa súplica de perdón, de olvido, de indulgencia, por el amor de siempre!

IX

Sin duda alguna, Baltow estaba enfermo. Todos lo veían ahora, sólo se gastaba y deshacía sin motivo, cómo se atormentaba en lucha incesante para recuperar el dominio sobre sí mismo.

El padre, que comenzaba a sentirse incómodo en casa, y también en el negocio, había tenido algunas pequeñas diferencias con el hombre irritable...—¡por nada, Edu, por tonterías, te digo, que dos personas razonables pueden arreglar en un santiamén!—...Llamó en secreto al viejo médico familiar. No hubo examen propiamente dicho, pues Baltow opuso al conocido mal genio del doctor, un silencio obstinado y de mal agüero. Pero, con grata sorpresa de Eduvigis, reparó en una palabra del médico y se aferró a ella.

—¡A ver si pára un poco en su maldito afán de trabajar! Los nervios también son gente, por decirlo así, que quieren descansar alguna vez. Haga el servicio de abrir un paréntesis. Arregle sus alforjas, lleve, si quiere, a su cara mitad y salga al bosque. ¡Trepar cinco horas al día, siempre entre el verdor, al aire libre! ¡Ozono...ozono! Y verá como vuelve otro Baltow distinto.

A pesar de su alegre consentimiento, Eduvigis experimentó, al pensar que estaría sola con su marido, una sensación mezclada de inquietud y esperanza. Tanto mayor fué su felicidad, cuando comprobó, al cabo de pocos días, que podía desechar la inquietud. Baltow se convirtió realmente en otro hombre, al recorrer con ella montes y valles, de la Wartburg a Friedrichsroda, de Tambach a Ilmenau y al verde valle del Schwarza. Revivió materialmente. Al principio hubo todavía horas de melancolía, de mudas cavilaciones; pero desaparecieron pronto ante las charlas alegres de su joven esposa. Su arte inconsciente, que nacía de su amor profundo y era enteramente natural logró devolverlo a sí mismo.

Realmente volvió, al cabo de tres semanas, hecho otro hombre. El médico estaba muy orgulloso, el suegro se frotaba las manos.

El alma de Eduvigis estaba como embriagada por un nuevo y grande sentimiento de felicidad; pareciale que en esos hermosos días había llegado a ser en verdad la compañera de su marido, pues sabía que había sido su sostén y apoyo. Y si a pesar de todo la envolvía alguna vez una ligera sombra, si en su interior oía una voz sorda: "¡una cosa te falta, su confianza completa, una palabra franca!"—entonces se apresuraba a ahogar la fea reflexión. ¡No, él no le ocultaba nada! No había sido eso...¡eso no! Tan sólo—también el médico lo había dicho—exceso de trabajo, exagerada irritación de los nervios. Y ahora estaba sano...¡gracias a Dios!

También después del regreso su salud continuó al parecer, normal. Sólo que él, que antes solía participar de todos los asuntos del negocio, aun más allá de los límites de su antigua posición, declaró ya al primer día a su suegro, con toda franqueza:

—Hazme el favor, papá, de dejarme en paz con los asuntos de la granja allá afuera. No te enojes de que te lo diga con tan pocos miramientos. Pero quisiera limitarme a la fábrica...es mejor así.

Sucedía a pesar de todo, que él y Alameit se encontraban, cuando éste venía al escritorio para alguna conferencia con el consejero. Pero no pasaba entonces de un breve saludo entre los dos hombres. Cortés por parte del administrador, no descortés por parte de Baltow.

X

A principio de Agosto estuvo terminado el arreglo de la casita en el Molino de los Tilos.

El consejero lo había hecho ejecutar sin ninguna colaboración por parte de Eduvigis. El pequeño viaje de ésta lo había traído consigo así, y cuando volvió y él la invitó a salir con él y dar su opinión, contestó, riendo y un poco turbada...él notó tan sólo la risa y no la turbación:

—No, no. Ahora quiero que la sorpresa sea completa. Revuelve tu guiso solo, papá.

Sentía algo así como temor de la casita, que había deseado tan ardientemente. Y el temor se convirtió en preocupación torturadora, cuando el papá insistió en inaugurar la pequeña propiedad con una fiestecita. Le hizo a solas algunas objeciones, de cuya obvia falta de fundamento se rió él. Cuando se trató de la idea, le miró con expresión angustiada; pero Fritz permaneció perfectamente sereno y tranquilo. Aun sonrió:

—Papá está en el mejor camino de ser un completo agrario. Y la buena gente en la ciudad también querrá divertirse.

El anciano le palmeó el hombro:

—¡Y se divertirán, mi hijo Fritz! El hotel Kronprinz servirá una mesa...¡principesca, a la Drassel, a la Borchardt, a la Hillert (1). Y yo les daré un vinillo...¡Otto Bellemann!

Salieron temprano los tres, en landó abierto.

Cuando el coche se detuvo en el camino real, más abajo de la casita de madera, la antigua alegría volvió a invadir a Eduvigis, unida a una expectativa nueva.

También para ella resultaría, pues, una sorpresa. Toda la cuesta era un jardín improvisado con asombrosa rapidez, con fresco césped, canteros floridos, arbustos multicolores y caminos cubiertos de arena clara; detrás, en la altura, la casita de madera, pintada al natural, con el techo verdoso y grandes gárgolas, que terminaban en grotescas cabezas de dragón. Dominándolo todo, una ancha y flotante bandera nacional.

Ella prorrumpió en exclamaciones jubilosas:

—¡Mi casita de madera, mi ensueño, mi ídilio!—golpeó las manos con la travesura de sus veinte años, saltó del coche y subió corriendo el cerro.

El papá rió tras de ella:

—¡Mira, pues, Fritz, la chiquilina!

Y Baltow siguió con ojos radiantes la figura ligera y querida, que subía ágil la cuesta, cual alada libélula con su claro traje de verano, y se volvía luego para exclamar, con las mejillas encendidas:

—¡Pero vengan, pues, hombres haraganes! ¡No quiero entrar antes que ustedes en mi casita, en la Villa Eduvigis!

Y el encanto prevaleció. Eduvigis quedó contentísima con el arreglo interior, los muebles nórdicos en el vestíbulo, el juego de mimbre verde en la sala; la pequeña cocina a la aldeana, los platos decorados en los estantes y las lucientes fuentes de estaño concluyeron de entusiasmar su corazón de ama de casa. Abrazó y volvió a abrazar a su padre, que recibía las caricias con sonrisa complacida. Baltow seguía en silencio, mientras los dos iban de pieza en pieza.

El mismo no tenía parte en lo que se había creado allí. El no podía pretender una palabra de agradecimiento, una mirada cariñosa...según se dijo.

Y de pronto, Eduvigis misma pareció notar con pena su muda presencia. Se acercó apresurada, estrechó con ternura su brazo, alzó hacia él los ojos...

Pero en ese momento llegó el primer coche con huéspedes, y al mismo tiempo apareció detrás de los arbustos la figura de Alameit.

¡De suerte que él también estaba invitado! ¡Por supuesto!

—Tendrás que dar la bienvenida a tus visitas.

Baltow lo dijo con tanta frialdad, casi con amargura, que Eduvigis soltó involuntariamente su brazo.

El se detuvo, mientras allá salía realmente al encuentro de los recién llegados. Pareciale como si él fuese un extraño allí...en la casita de su mujer...

XI

Durante toda la tarde no pudo librarse Baltow de esta sensación.

Tenía para él algo de completamente extraño y nuevo: por primera vez ocurrióasele el pensamiento amargo de que esas buenas gentes no verían quizá en él sino al "marido de su mujer", al "yerno del señor consejero". Luchó contra él, con la conciencia de su propio mérito; pero se fué internando más y más en el laberinto de su idea. Por último fué casi como un placer, atormentarse a sí mismo con el pensamiento de permanecer a un lado allí...precisamente allí...a un lado, como uno a quien se tolera...

Pues veía como otro iba ocupando el centro de la alegre compañía; gradualmente, es cierto, pero con pie seguro...junto a la dueña de casa...

Cierto: al principio hubo todavía en Baltow un sentimiento de justicia a regañadientes, que le hacía ver que ese otro en realidad se mantenía en actitud bastante modesta y reservada. Hasta que el suegro sacó de su rincón al hombre alto y buen mozo, al que tan bien le sentaba el traje negro de etiqueta:

Claro: se dejaba sacar con mucho gusto...

Con ojos hambrientos, con oído ávido le siguió Baltow.

—Su poncho frío está excelente, mi querido Alameit.

—Señor Alameit, las niñas quisieran jugar al aro.

—Atienda un poco el "buffet", Alameit, ¿no?

—Los cocheros están atendidos, ¿verdad, amigo?

—Tenga cuidado de que a mi viejo abogado no se le apague el cigarro, Alameit.

—Por favor, señor Alameit, explíqueles a las señoras la instalación eléctrica.

Alameit...Alameit..., Alameit...

¡Siempre él...él...él! Riendo y bromeando aquí en el círculo de los ligeros y multicolores vestiditos de verano. Allí entre los caballeros de edad. Ahora en el "buffet", conferenciando con la cocinera...luego, tomando de manos de un criado un canasto con botellas; clavando arcos de croquet, sirviendo poncho frío; inclinándose ante la señora del burgomaestre, contando de paso una pequeña anécdota al señor juez del distrito, murmurando al oído de la linda señorita Grassow una palabrita lisonjera que la hacía ruborizarse...

¡Como si...¡qué demonios!...exactamente como si fuese el hijo de la casa! Y al mismo tiempo, siempre perfectamente correcto, intangible, seguro...

Tan correcto, y a pesar de su actividad, ¡por supuesto intencionalmente!...guardando tan bien los límites de su posición, que Baltow volvió una y otra vez a desechar la resolución cien veces tomada, de gritarle con violencia de ponerle en su lugar.

Sentía que no el otro, sino él mismo haría el papelón. Y luego..., y además...¿podría hacerlo? El debía callar...callar...callarse siempre.

¿Quién era allí el amo? ¿Quién era el amo y quién el siervo?

XII

Cuanto más concentraba Baltow su atención en aquel hombre único, odiado, tanto menos se fijaba en que su mujer se volvía más y más callada.

No podía, por supuesto, retirarse en seguida con él del círculo de los invitados o aislarse entre éstos; pero su primitiva alegría parecía evaporada, apagada su vivacidad y buen humor.

(Continuará).

(1) Famoso restaurant alemán.

2ª SEMANA DE LA GRAN EXPOSICIÓN

Géneros para Vestidos - Sederías - Terciopelos - Felpas

GUARNICIONES Y ADORNOS ÚLTIMA CREACIÓN - MERCERIA

OCASIONES EXCEPCIONALES

Moletón de algodón, colores lisos, calidad exclusiva, ancho 70 cm. El metro.... $ 0.30

Bombasí velours gustos nuevos, colores firmes, ancho 70 centímetros. El metro ..... $ 0.50

Sarga de lana gris en varios tonos de color, doble ancho. El metro..... $ 0.75

Sarga de lana azul marino, negro y de colores, muy buena clase, doble ancho. El metro ..... $ 0.85

Paño meltón en colores lisos y rayados, estilos completamente nuevos, doble ancho. El metro ..... $ 0.95

Casimires de lana, estilos completamente nuevos, para la estación, doble ancho. El metro ..... $ 1.25

Géneros Ingleses de lana, especiales para trajes Tailleur, ancho 130 cm. El metro..... $ 1.75

Géneros de lana jaspeados, infinidad de colores y dibujos, doble ancho excepcional. El metro..... $ 0.85

Casimir diagonal estilo inglés, clase muy buena, ancho 130 cm El metro..... $ 1.90

Géneros de lana inglesa, jaspeados y rayados, bonitos gustos para trajes estilo sastre, doble ancho El metro ..... $ 0.75

Astrakán negro y crema, muy buena clase, especial para estolas y manchón, ancho 130 cm. El metro ..... $ 5.90

Felpa negra inglesa, especial para sacos y tapados, ancho 130 cm. El metro..... $ 5.90

Merino negro, de algodón, color firme, clase buena, ancho 90 cm. El metro..... $ 0.35

Pequín - Hilo y seda gran variedad de colores, clase buena, ancho 46 centímetros. El metro..... $ 0.60

Satín mesalina pura seda, rica clase, todos colores, ancho 46 centímetros. El metro ..... $ 0.75

Seditas fantasía á lunares ó rayas, pura seda, lindos gustos, ancho 46 cm. El metro ..... $ 0.75

Espumilla de hilo y seda lavable especial para vestidos, todos colores, ancho 100 cm. El mt. $ 1.40

Crêpe Royal nuevo surtido de colores, clase superior, ancho 110 centímetros. El metro ..... $ 2.25

Crêpe de China pura seda, surtido completo de colores, ancho 110 cm. Precio excepcional el metro ..... $ 1.95

Pana buena calidad, gran variedad de colores, ancho 48 cm. El metro ..... $ 0.75

Pana inglesa rica clase, colores modernos, especial para vestidos, ancho 60 cm. El metro ..... $ 1.95

Terciopelo rayado gustos diversos, clase muy buena, ancho 46 cm. El metro ..... $ 1.40

Terciopelo fantasía variedad de estilos y colores, ancho 48 cm. El metro ..... $ 1.95

Felpa de seda "Lister" la mejor felpa conocida, especial para tapados, colores negro y loutre, ancho 130 cm. El metro ..... $ 7.50

Puntilla maline color blanco ó crudo, de 6 cm. de ancho, lindo dibujo. El metro ..... $ 0.20

Puntilla maline muy fina, bonito dibujo, 6 cm. de ancho, color crudo ó blanco. El metro ..... $ 0.25

Puntilla maline igual dibujo y colores que la anterior, 8 1/2 centímetros de ancho. El metro ..... $ 0.35

Puntilla de hilo hecha á máquina, variado surtido de dibujos, 4 cm. de ancho, en piezas de 9 metros. La pieza..... $ 0.50

Puntilla de hilo hecha á máquina, variado surtido de dibujos, de 6 á 8 cm. de ancho en piezas de 9 metros. La pieza... $ 0.75

Encajes de tul doble ancho, color crudo, dibujo simulando alforzas y entredós. El metro ..... $ 0.75

Encajes de guipur de 45 cm. de ancho, color crema ó crudo. El metro..... $ 1.25

Tules para Vestido doble ancho, variados dibujos, color crudo. El metro..... $ 1.50

Puntillas maline de 30 cm. de ancho, muy bonito dibujo, en blanco ó crudo. El metro..... $ 1.25

Puntillas maline de 45 cm. de ancho, dibujo y colores igual á la anterior. El metro..... $ 1.90

Puntillas maline de 60 centímetros de ancho, dibujo y colores igual á las anteriores. El metro ..... $ 2.75

Cinta Sergé pura seda, lavable, tintas inalterables, especial para lencería, en colores claros.

La pieza de 10 metros	3/4	1	1 1/2
	$ 0.80	0.95	1.50
El metro, N.º	3	5	9	12
	$ 0.20	0.30	0.50	0.65

Cinta Failletina lisa, pura seda, gran variedad en colores claros y obscuros, artículo especial "A la Ciudad de Londres"

	N.º	2	3
La pieza de 10 metros		$ 0.60	0.75

El metro, N.º	5	9	12	22	80	100
	$ 0.15	0.20	0.30	0.40	0 60	070

Cinta Tricotina pura seda, lavable, especial para lencería, en tonos claros, calidad especial "A la Ciudad de Londres".

	N.º	3/4	1	1 1/2
La pieza de 10 metros		$ 0.65	0.75	1.25

El metro, N.º	3	5	9
	$ 0.20	0.30	0.50

Cinta Liberty lisa, pura seda, gran variedad en colores claros y obscuros.

La pieza de 10 metros, N.º	2	3	5
	$ 0.60	0.75	0.95

El metro, N.º	9	12	22	80	100
	$ 0 20	0.25	0.35	0.50	0.65

Cintas de pura seda, "Pompadour" y otros gustos, de alta novedad, N.º 20. El metro $ 0.65

Agujas para coser en alfileteros de cristal, con tapa metal, conteniendo 20 agujas surtidas. Excepcional: el alfilétero..... 5 Centavos

Alfileres de seguridad, en cajita de 12 docenas, surtida de números..... $ 0.95

Botones de nácar, tamaño 6 líneas, apropiados para ropa interior. Las 12 docenas.. $ 0.25

Algodón para zurcir en blanco, negro y de colores. La caja de 12 ovillos..... $ 0.50

Horquillones de fantasía, con piedritas, imitación brillantes. Precio excepcional: cada uno..... $ 0.45

Elástico de seda, rizado, para ligas, colores surtidos. El metro. ..... $ 0.25

Bajo-brazos con corpiño de tul, calidad muy fina. Excepcional: el par..... $ 0.75

Hilo para coser, en carreteles de 500 yardas. El carretel..... $ 0.17

La docena..... $ 2.00

Cinta hilera calidad superior, especial para ropa blanca, en piezas de 10 metros, artículo exclusivo «A la Ciudad de Londres».

La docena de piezas	N.º 2	2 1/2	3	3 1/2	4
	$ 1.25	1.40	1.60	1.75	1.95

Bolsitas de cuero marroquín, con división interior, boquilla de metal dorada á fuego, muy sólida, para señora. Cada una..... $ 1.90

Carteritas de cuero marroquín, muy fino, para niña, formas de alta novedad, con división interior y boquilla metal muy sólida. Cada una.. $ 1.75

Carteras marroquín, forma de gran moda, con división interior, conteniendo una carterita con cisne y espejo Cada una..... $ 2.75

Hagan sus compras ó pedidos antes del LUNES 30 de MARZO para aprovechar de los PRECIOS DE EXPOSICIÓN

NO VENDEMOS AL POR MAYOR. Todas las Ocasiones son reservadas únicamente para nuestras favorecedoras

A LA CIUDAD DE LONDRES

Carlos Pellegrini y Corrientes

BUENOS AIRES

WEST INDIA OIL COMPANY

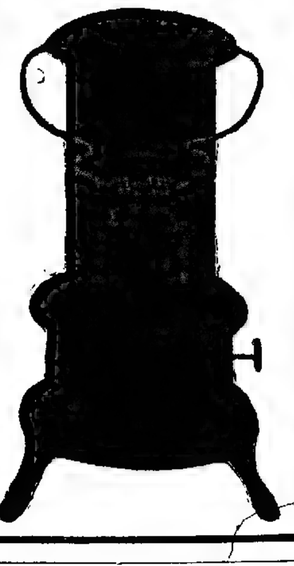

CALORIFEROS

LOS CALORIFEROS

"W. I. O. C°." que importamos son construídos científicamente y reunen todos los adelantos modernos.

No despiden humo ni olor. Haga su pedido ahora, remitiendo el importe único de $ 9.50 m|n., embalaje gratis sobre vagón en los puntos siguientes.

BUENOS AIRES - Paseo Colón 185

ROSARIO - San Martín 400

BAHIA BLANCA - Saavedra 77

SANTA FE - San Martín 482

SANATORIO ITALIANO

443 PERU 443

De regreso de Europa se ha hecho cargo nuevamente el

Profesor Dr. A TEDESCHI

CIRUGIA GENERAL

ENFERMEDADES DE SEÑORAS

CONSULTORIO

De 8 a 10 a. m. y de 1 a 3 p m. perm.

---

914 (606) lo aplica el Dr. Allievo sin necesidad de guardar cama. Sarmiento 1612, de 1 á 4. vie.

LA ENORME ACEPTACION DE LOS CIGARRILLOS

ORO

DE 20-30-40 CENTAVOS PRUEBA QUE EL PUBLICO DE NUESTRO PAIS DESEA FUMAR BUEN TABACO

Unico premio: SU BUENA CALIDAD

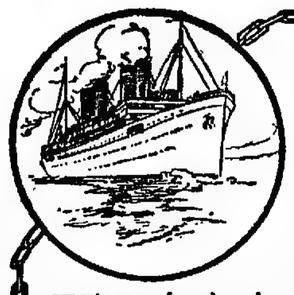

LOS SUD AMERICANOS EN LONDRES

se alegrarán saber los placeres y goces de la vida de hotel en Londres proporcionados por el Hotel Russell.

El visitador al entrar este hotel halla que se parece más á la vida casera de Londres que á un hotel.

El servicio es más parecido al domestico y el aspecto general conduce al perfecto confort. La cocina es perfecta, el estilo y el sistema de amueblaje es lujoso pero sencillo; y los precios moderados.

Estando situado en el centro de la vida palpitante de Londres, es con todo tranquilo y sosegado dando sobre el parque Russell Square. Está al alcance de los omnibus que van á cualquier lugar de interes en Londres.

Hotel Russell London

Dr. ANGEL J. VILLA

Cirujano del Hospital Fernández. (mujeres). Partos, enfermedades de señoras y cirugía abdominal. Consultas: lunes, miércoles y viernes, de 2 á 4. Otras horas á domicilio, pedidas. Suipacha 263, 1er. piso, U. T. 500 (Libertad).

DR. JULIO DARNET

Chacabuco 638 de 10 á 1

CLÍNICA MÉDICA

Dr. Quadri

Especialista en oído, nariz y garganta. Jefe de los servicios de estas enfermedades en el Hospital de Niños y en LA PRENSA. Ha trasladado su consultorio á Florida 920. Teléfono 3288, Avenida. De 2 á 5 p. m., menos los martes.

J. BONANSEA

CIRUJANO DENTISTA. — Calle Moreno 900. De regreso de Europa. perm.

HEMORROIDES

Tratamiento radical sin operación cruenta, doctor E. G. Figueroa. Enfermedades intestinales, estómago y abdominales. — CALLAO 1316, de 4 á 6 p. m. perm.

AJENO...

BERGER

Oído, Nariz y Garganta

Dr. A. Martini, de los hospitales de Turín y de Génova. Especialista en enfermedades de oído, nariz y garganta. (Hospital Italiano). Director del mismo servicio del Hospital Pedro Fiorito. Consultas de 2 á 5 p. m. Victoria 1644. v29m

---

PERICH - DENTISTA

Ex asist. á la Escuela Dental de París. De regreso atiende su consultorio, Belgrano 544. v17ab

---

Doctor CABAUT

Especialista en enfermedades de los OJOS, ANTEOJOS, etc. Oculista del hospital Francés, CARLOS PELLEGRINI 594; de 1 á 5; U. T. 698 (Libertad). v31

RADIUM

Tratamiento del cáncer, lupus, eczemas crónicas y demás aplicaciones científicas por el doctor Ignacio Torres, jefe de clínicas del servicio de garganta, nariz y oídos de LA PRENSA. Consultas de 5 á 7 p. m., Paraguay 1009, U. T. 4068, Juncal.

SANATORIO MODERNO - TUBERCULOSIS

Lomas, Calle España 577, U. Telef. 105. Tratar Perú 443 ó en el mismo Sanatorio. Pensiones de 16, 15 y 20 pesos. perm.

Corazón - Estómago y Pulmones

Dr. Diego Dávicos, Ex médico interno del Hospital Real de Salzburgo, Enfermedades del corazón, estómago, pulmones. Consultas de 2 á 4 p. m. CORRIENTES 831. v29d

---

Dr. ANGEL F. ORTIZ

Especialista en vías urinarias, trasladó su consultorio á CANGALLO 1510. Consultas diarias de 3 á 4 p. m. y en LA PRENSA, los sábados, de 9 á 10 a. m.

"LOS LUTOS"

Cupón L. P.

Sres. sucesores de Emilio E. Gerding.

443 C. Pellegrini 445, Bs. Aires

Sírvase remitir libre de porte el catálogo N. 11, de Otoño e Invierno a

Nombre .. ..

Calle .. .. N . .. ..

Localidad .. .. F. C. ..

AVISOS FUNEBRES

SEPELIOS

AMELIA C. GOENAGA.—q. e. p. d.—Falleció en General Rodríguez el 21 de Marzo de 1914.—Sus padres Luis J. Goenaga y Dolores M. de Goenaga; sus hermanos Luis E., María Beatriz, Esther S. y Alberto Goenaga; tíos y demás deudos, invitan a sus relaciones a acompañar los restos de la extinta al cementerio del Norte, hoy lunes 23 de Marzo, a las 10.30 a. m. En la iglesia del Pilar se dirá una misa de cuerpo presente a las 11 a. m. El cortejo fúnebre partirá de la estación Once de Septiembre, F. C. O., a la hora indicada. Se despedirá por tarjeta. Unica invitación. Se ruega no enviar coronas.—Nota: Carruajes en la empresa Audino y Feo, Moxico 1673.

ANA MARIA DEL CAMPO DE ERICKSSON.—q. e. p. d.—Falleció el 22 de Marzo de 1914.—Su esposo Frank Ericksson; sus padres Cupertino del Campo y Ana Gutiérrez de del Campo; sus hermanos Ricardo Cupertino y Carlos M. del Campo; sus hermanas políticas Lila Tay de del Campo y Sofía del Arca de del Campo y demás deudos, invitan a sus relaciones a acompañar los restos de la extinta al cementerio del Norte, hoy lunes 23 de Marzo, a las 4.30 p. m. Unica invitación. El duelo se despedirá por tarjeta. Casa mortuoria, Lavalle 1151. Se ruega no enviar coronas.—Nota: Servicio empresa Volpi.

ISABEL GENTA DE SEITUN.—q. e. p. d.—Falleció en Génova el 15 de Enero de 1914, confortada con los auxilios de la santa religión.—Sus hijos Angel, Pablo (ausente), Cecilia S. de Tassi, Juan, Andrés (ausente) José (ausente), y Emilio; hijos políticos, hermanos, nietos y demás deudos invitan a sus relaciones a acompañar los restos de la extinta (a llegar en el vapor "Principe di Udine") al cementerio del Norte, previa misa de cuerpo presente que se oficiará en la iglesia de N. S. del Pilar. En día y hora se indicará oportunamente. El duelo se despedirá por tarjeta. Unica invitación. Nota: Carruajes en la casa Miras Hnos. y Cía., Baleares 919. v26

ANGEL GAMENARA.—q. e. p. d.—Falleció el 22 de Marzo de 1914, confortado con los Santos Sacramentos y la bendición papal.—Sus hijos Angela G. de Lombardo, María G. de Galsalo, Camilo, Magdalena G. de Fadiel, Atilio, Arminda y Mauro; sus hijos políticos Rafael Lombardo, Eduardo Galsalo, Orestes Fadini, Emilia M. de Gamenara y Filomena S. de Gamenara; sus hermanos Rafael Gamenara (ausente) y Rosa G. de Antonelli; sus hermanos políticos, nietos, sobrinos y demás deudos invitan a sus relaciones a acompañar los restos del extinto al cementerio de Oeste, hoy lunes 23, a las 3 p. m. Se ruega no enviar coronas. El duelo se despedirá por tarjeta. Unica invitación. Casa mortuoria, Almagro 464.—Nota: Carruajes, empresa Miras Hnos. y Cía., hasta las 2.30 p. m.

BLAS D'ANGELO.—q. e. p. d.—Falleció el día 22 de Marzo de 1914.—Su esposa Angela Luchetti de D'Angelo, sus hijos Tomás, José, Roque, María y Domingo D'Angelo; sus hijos políticos Lidia G. de D'Angelo, María F. H. de D'Angelo; sus nietos y demás deudos invitan a sus relaciones a acompañar los restos del extinto al cementerio de Flores, hoy lunes 23, a las 2 p. m. El duelo se despedirá por tarjeta. Unica invitación. Casa mortuoria, Bogotá 2479 (Flores).—Nota: Carruajes en la empresa Sivori, Rivadavia 6278, Bella Vista 1977, Avenida Chiclana 4568 y Nahuel Huapi 6451 (Villa Urquiza).

SI no la ha probado Vd. nunca, debe Vd. saber que la **LEA & PERRINS** es la mejor Salsa Worcestershire del mundo. Porque tiene mas imitadores que todas las otras.

El frasco y la etiqueta son frecuentemente imitados, así como el contenido.

Las imitaciones las dan á las personas que piden de la Worcestershire o de la Salsa Inglesa. El artículo genuino se sirve á los que piden distintamente de la Lea & Perrins.

La escritura blanca sobre la etiqueta roja:

Lea & Perrins

indica la verdadera SALSA WORCESTERSHIRE de origen.

S.P.

VENEREAS Y SECRETAS

Dr. FERULANO, Prof. Univers. de Nápoles
Dr. MALVICINO, de Turín y París

606 - 914

de 8 a. m. a 10 de la noche. TUCUMAN 666 v22a

PROFESOR DR. A. TEDESCHI

Cirugía. Enfermedades de señoras

De regreso de Europa ha reabierto su consultorio PERU 443, de 8 a 10 a. m. y de 1 a 3 p m. perm.

Dr. José M. Rodríguez

Tuberculosis pulmonar, enfermedades internas (corazón, estómago, intestinos). De 3 a 6 p. m., PUEYRREDON 1571. v21a

---

Dr. JULIAN PANELO

CLINICA MEDICA

Corazón, Pulmones y enfermedades internas, calle CANGALLO 1571, de 1 a 3 de la tarde. v26

DR. MACKINTOSH

Del hospital San Roque

SECRETAS, URINARIAS. Tratamientos uretroscópicos: tarde de 2 a 4; noche, Martes, Jueves y Sábados de 8 a 9 1|2.

ENTRE RIOS 258 v28

ESTOMAGO

Cirugía general y enfermedades de vientre. Dr. Corbellini. Corrientes 1948, a las 9 de la mañana y a las 4 de la tarde. v28abril

---

Cassullo Hnos.

Cirujanos dentistas. Especialistas en dentaduras de puente, con dientes de nuestra invención, novísimo sistema propio de la casa, garantida la más sólida, hermosa y cómoda.

Enviamos folletos á quien los solicite. Extracciones sin dolor, AVENIDA DE MAYO 1111, Buenos Aires.—ANDES 206, Montevideo. Esta casa no tiene representantes en ningún punto de la República.

Dr. LLAMES MASSINI

Profesor de partos de la Facultad de Medicina. Médico del consultorio de LA PRENSA. Jefe del servicio de partos del Hospital Fernández. Atiende especialmente enfermedades de señoras, Viamonte 834, de 2 á 4 menos los jueves.

Dr. E. S. ZEBALLOS

Ha trasladado su estudio de abogado a la calle Santa Fe 1305, y lo atiende personalmente.

Dr. CARLOS D. PICCARDO

Jefe de sala y del consultorio de vías génito-urinarias del Hospital Pirovano. Riñón, vejiga, uretra. Uretroscopía, etc. De 2 a 5 p. m. U. T. 4218 (Mitre). Cangallo 2328. 1p

---

Profesor Dr. Agote

De la Facultad de Medicina. Médico jefe del Instituto Modelo de Clínica Médica de la Universidad de Buenos Aires, Hospital Rawson. Enfermedades internas y de los niños. Ha trasladado su consultorio Lavalle 1515, de 1.30 a 3.30. Examen con los rayos X

Compañía Alemana Transatlántica de Electricidad

Dr. DIMITRI

(Profesor de enfermedades nerviosas) en el C. M. A. - Del Hospital San Roque

Estudios en París y Berlín

ENFERMEDADES NERVIOSAS Y REUMATICAS

(PARALISIS, NEURALGIAS, CIATICAS)

Talcahuano 1128, de 2 a 5. vi6ab

LUTOS

Las familias pueden solicitar que una de nuestras empleadas concurra a domicilio, para recibir órdenes, respecto a confección de lutos, dar precios y demás indicaciones del caso. En nuestro anexo: Avenida de Mayo, Perú y Rivadavia.

CHALONES confeccionados en cachemir de pura lana, a. . . . . $	19.50
TAPADOS cachemir pura lana, completamente forrados, a. . . . . $	27.50
POLLERAS confeccionadas en bengalina de pura lana, a. . . . . $	6.90
CAPAS cachemir primer luto, a. . . . . $	5.90
BLUSAS confeccionadas en bengalina de lana, a. . $	3.50
VISOS confeccionados en satín merceriazado, a. . $	2.75
SOMBREROS de crespón, gran variedad de modelos, a. . . . . $	12.50

Almacenes Sudamericanos

GATH & CHAVES Ltda.

Bs. Aires, Rio de Chile, Londres, Paris

TERESA PREXEDES DE RASERO.—q. e. p. d.—Falleció el día 22 de Marzo de 1914.—Su esposo Juan Rasero, sus hijos Hector y Luis, su hijo político Emilio Michiara, hietos y demás deudos invitan a sus relaciones a acompañar los restos de la extinta al cementerio del Oeste, hoy lunes 23, a las 10 a. m. Casa mortuoria, Beuedero 5723 (Villa Urquiza). Unica invitación. El duelo se despedirá por tarjeta.—Nota: Carruajes en la empresa Sivori, Rivadavia 6878, Nahuel Huapi 5461 (Villa Urquiza), Bella Vista 1977 y Avenida Chicago 6558.

ERMINIA CONSUELO HOUTEIRO.—q. e. p. d.—Falleció el 22 de Marzo de 1914.—Su padres Peregrino Houteiro y Dolores Alonso de Houteiro, sus hermanitas Carmen, Elvira y Delia Houteiro, sus tíos Valentín Manuel Houteiro y Asunción H. de Iglesia; tíos políticos Concepción Villaverde de Houteiro, María Bertone de Houteiro y Carmelo Iglesia, sobrinos y demás deudos, invitan a sus relaciones a acompañar los restos de la extinta al cementerio del Oeste hoy lunes 23, a las 10 a. m. El duelo se despedirá por tarjeta. Unica invitación. Casa mortuoria, Azul 582 (Flores).—Nota: Carruajes en la empresa Sivori, Rivadavia 6878, Bella Vista 1977, Avenida Chicago 6558 y Nahuel Huapi 5461 (Villa Urquiza).

EUGENIO ERRO.—q. e. p. d.—Falleció el 22 de Marzo de 1914.—Su esposa Toribia Escin de Erro, sus hijos doctor F. Eugenio, Toribia y Luis, sus hijas políticas María, Celestina Tellería de Lucena y Eusebio Tellería, su hijo político doctor Lorenzo E. Lucena, su nieta Carlota L. Lucena, hermanos políticos, sobrinos y demás deudos invitan a sus relaciones a acompañar los restos del extinto al cementerio del Oeste, hoy lunes 23 a las 10.30 a. m. En la iglesia de Balvanera habrá una misa de cuerpo presente a las 11 a. m. Casa mortuoria, Deán Funes 654. El duelo se despedirá por tarjeta. Se ruega no enviar coronas. Nota: En la Compañía Nacional habrá carruajes, B. Mitre 1132 y Alsina y Catamarca.

GREGORIA E. DE CORZON.—q. e. p. d.—Falleció el 22 de Marzo de 1914. Su hija Valentina Corzón de Maillé, su hijo político Augusto S. Maillé, sus nietos Valentina, Irene, Augusto, Emilio, María Angélica y Carlos María Maillé, sus hermanos, sobrinos y demás deudos invitan a sus relaciones a acompañar los restos de la extinta al cementerio del Oeste hoy lunes 23 a las 8.30 p. m. Casa mortuoria Victoria 34. El duelo se despedirá por tarjeta. Se ruega no enviar coronas. Nota: En la Compañía Nacional habrá carruajes, B. Mitre 1132 y Alsina y Catamarca.

VENTURA PEREZ.—q. e. p. d.—Falleció el 22 de Marzo de 1914, confortada con los auxilios de la religión.—Sus hermanos políticos Antonino y José María Pérez; su hermana política Placida O. de Pérez, sobrinos, sobrinos políticos, primos y demás deudos invitan a sus relaciones a acompañar los restos de la extinta al cementerio del Oeste, mañana martes 24, a las 9.30 a. m. Casa mortuoria, Córdoba 1128. El duelo se despedirá por tarjeta. Se ruega no enviar coronas.—Nota: En la Compañía Nacional, B. Mitre 1132 y Alsina y Catamarca.

CAMILO GARCIA.—q. e. p. d.—Falleció el 21 de Marzo de 1914.—Sus padres Manuel García y Carmen Padín de García (ausentes); sus hermanos Manuel, [illegible] (ausentes), sus primos Daniel, Constante, Serafín y Juan Muñiz, Manuel y José Dadín, Rogelio Barreiro y demás deudos, invitan a sus relaciones a acompañar los restos del extinto al cementerio del Oeste, hoy lunes 23, a las 12 m. Unica invitación. El duelo se despedirá por tarjeta. Se ruega no enviar coronas. Casa mortuoria, Azul 582 (Flores).—Nota: Carruajes en la empresa Sivori, Rivadavia 6878, Bella Vista 1977, Avenida Chicago 6558 y Nahuel Huapi 5461 (Villa Urquiza).

BENJAMIN E. FERNANDEZ.—q. e. p. d.—Falleció el 21 de Marzo de 1914.—Su padre Pedro J. Fernández; sus hermanos Pedro, Agueda F. de Figueroa, María E. de Rosiche y Rosa (ausentes); sus hermanos políticos Lázaro Figueroa, Juan Rosiche y María Luisa M. de Fernández y demás deudos, invitan a sus relaciones a acompañar los restos del extinto al cementerio del Oeste, hoy lunes 23, a las 10.30 a. m. Unica invitación. El duelo se despedirá por tarjeta. Se ruega no enviar coronas. Casa mortuoria, Pavón 3065.—Nota: Carruajes disponibles en la empresa Lázaro Banchero y Cía. Garay 3257.

CELINA M. DE SABORIDO.—q. e. p. d.—Falleció el 19 de Marzo de 1914.—Sus deudos tienen el sentimiento de participar a sus relaciones el fallecimiento de la extinta; sus restos han sido conducidos al cementerio de Flores.

MISAS Y FUNERALES

DOCTOR JUAN A. ARGERICH (médico).—q. e. p. d.—Falleció el 23 de Marzo de 1905.—En el templo de San Juan se dirán misas en sufragio de su alma, hoy lunes 23, de 8 a 10 a. m. v23

ANA CANTILO DE POUTELA.—q. e. p. d.—Falleció el 23 de Marzo de 1911. —Por el eterno descanso de su alma se dirán misas a las 10.30 a. m. en la iglesia de la Merced hoy lunes 23 de Marzo. v23

JOSE HIPOLITO MARTINEZ.—q. e. p. d.—Falleció el 21 de Marzo de 1912. —La familia invita a sus relaciones a las mismas que en sufragio de su alma se dirán el 24 de Marzo en el Carmelo a las 8 a. m. Favor que agradecerán. v23

ADELAIDA M. DE STEFANI.—q. e. p. d.—Falleció el 22 de Febrero de 1914, confortada con los auxilios de la santa religión. La familia invita a sus relaciones a las mismas que en sufragio de su alma se rezarán hoy lunes 23 de Marzo de 7 a 10.30 a. m., en la iglesia de San Antonio (Caseros y Labardén). Favor que agradecerán. El duelo se despedirá por tarjeta. v23

ANDRES J. GONZALEZ (HIJO).—q. e. p. d.—Falleció el 22 de Marzo de 1913.—Sus padres Andrés González y María P. de González, su abuelo Joaquín González (ausente), sus tíos Máximo Pérez presente, Herminio González y Josefa González (ausentes), primos y demás deudos invitan a sus relaciones al funeral que en sufragio de su alma se oficiará hoy lunes 23 de Marzo, en la Concepción a las 10 a. m. El duelo se despedirá por tarjeta. v23

JOSE MARIA IGLESIAS.—q. e. p. d.—Falleció el 19 de Febrero de 1914. —Su esposa Clementina García de Iglesias, sus hijos José, Manuel, Raúl y Lydia Esther, hermanos políticos, sobrinos y demás deudos invitan a sus relaciones a rogar a Dios por el eterno descanso de su alma en el funeral que se celebrará en la basílica de Nuestra Señora del Rosario (Santo Domingo) hoy lunes 23 de Marzo a las 10.30 a. m. Favor que agradecerán eternamente. El duelo se despedirá por tarjeta. v23

BIBIANA B. DE HERNANDEZ.—q. e. p. d.—Falleció el 24 de Marzo de 1913.—Sus hijos María H. de Gogorza, Agustina H. de Finch, Pedro, Juan, Eufemia H. de del Río, Margarita H. de Escandizo y Domingo Hernández, sus hijos políticos, sobrino y sobrinas políticas, nietos y nietas políticos y biznieta invitan a sus relaciones a la misa de funeral que en sufragio de su alma se celebrará en la iglesia parroquial de Adrogué el martes 24 de Marzo a las 10 a. m. Favor que agradecerán eternamente. El duelo se despedirá por tarjeta. v23

MARIA SARA BARBIERI DE CASTILLO.—q. e. p. d.—Falleció el 22 de Marzo de 1913, confortada con los auxilios de la santa religión.—Su esposo Pablo Castillo; sus padres José Barbieri y Regina V. de Barbieri, su hermana María Teresa; su señora madre política Ana V. de Casullo; hermanos y hermanas políticos, tíos, primos y demás deudos ruegan a sus relaciones se dignen acompañarlos a rogar a Dios por el eterno descanso de su alma en el funeral que se celebrará hoy lunes 23 de Marzo a las 9 1/2 a. m., en la iglesia de la Inmaculada Concepción. Favor que agradecerán. El duelo se despedirá por tarjeta.

FILOMENA SANTANGELO DE MASTRONARDI.—q. e. p. d.—Falleció el 23 de Marzo de 1912, confortada con los auxilios de la santa religión.—Su esposo Luis Mastronardi; sus hijos María H. de Tracchia, Laura, Luis, Vicente, Ernestina, Gesilda y Filomena, su hijo político Torcuato Tracchia, su hermana y hermana política y demás deudos ruegan a sus relaciones se dignen acompañarlos a rogar a Dios por el eterno descanso de su alma en el funeral que se celebrará el martes 24 de Marzo, a las 8 en la iglesia de Nuestra Señora del Carmelo (Charcas 2474) habrá misas desde las 7. Favor que agradecerán. El duelo se despedirá por tarjeta. v24

MARIA S. DE TELLAGORRY.—q. e. p. d.—Falleció el 22 de Marzo de 1912, confortada con los auxilios de la santa religión.—Su esposo Juan Tellagorry; sus hijos Enriqueta T. de Pujano, Elisa T. de Cigorraga, Emilio, Alberto, Julia T. de Larrondo, Leonor, María Elena, Angélica y Adelina Tellagorry; sus hijos políticos Pedro Pujano, José Cigorraga y Graciano Larrondo; sus hermanas Graciana S. de Varela y Teresa Saldaquí; sus hermanos políticos Pedro Varela y María T. de Elía; nietos, sobrinos, primos y demás deudos, invitan a sus relaciones al funeral que por el eterno descanso de su alma se oficiará en la iglesia de Balvanera hoy lunes 23, a las 10 a. m. Favor que agradecerán. El duelo se despedirá por tarjeta. v23

SECCION REMATES

Bravo Barros y Cía.

AVISOS NUEVOS

HOY — CAMPO EN CORONEL SUAREZ.

Judicial 1.010 hectáreas en 4 lotes iguales. A poco más de 3 leguas de la estación D'Orbigny y a 7 1/2 de la ciudad de Coronel Suárez. Base retasada pesos 112.50 la hectárea. A plazos.

HOY a las 3 en nuestro hall 351 San Martín 361.—BRAVO BARROS y Cía. 1p

CAMPO EN CAÑUELAS —

A plazos. Próximo a la estación Udaondo, del ferrocarril a Meridiano V y rodeado de establecimientos importantes. Tierras especiales para cualquier destino. 155 hectáreas, 61 áreas, 41 centiáreas. Base, pesos 27.000. El precio podrá pagarse pesos 20.000 al contado y el excedente a un año de plazo con 8 por ciento de interés.

EL LUNES 30 de Marzo, a las 3, en nuestro hall, 351 San Martín 361. Linda, con los señores Exequiel A. Pereyra, Félix Iraizoz, Rosa Carranza, Rosa Flume y herederos de D. Hilario Huertas. Está arrendado sin contrato al señor Bianchi. Visitese por Udaondo o por Abbott dirigiéndose en este último punto al señor Ramón Alvares, quien facilitará los medios de hacerlo. En conocido por de Pereyra. Títulos perfectos. Informes y planos 351 San Martín 361.—BRAO BARROS Y Cía. m22

CAMPO EN GENERAL RODRIGUEZ.

Lindando con las tierras que constituían el establecimiento La Choza, de don Bernardo de Irigoyen. 161 hectáreas especiales para pastoreo, granjas, cabañas o agricultura. A 2 leguas al SO. de General Rodríguez y a 2 y 8 al Norte de Plomer y Villars, respectivamente. Venta en un lote. Base pesos 3bb la hectárea, mitad al contado y mitad a un año con hipoteca y 8 o|o anual por semestres anticipados.

EL SABADO 4 de Abril a las 3 en nuestro hall, 351 San Martín 361. Después detalles completos. Visítese por General Rodríguez El cochero Burgos, lo conoce por de Kenny. Informes en nuestra casa.—BRAVO BARROS y Cía. m23

CASAS

INDEPENDENCIA 1572 —

Entre Sierra Peña y Cevallos. Una casa susceptible de reformas, distribuída en terreno de muy buenas dimensiones. Base pesos 34.000.

EL DOMINGO 29 de Marzo a las 5 en la misma propiedad. 10 varas por 43v43 en un costado y 36 en el otro, donde tiene un martillo a favor de 4v50 por 7v25. Contrafrente 11v4. Ad corpus. Hala, comedor, 7 piezas, baño, cocina y 2 patios. El comprador continuará con el pago del afirmado. Títulos perfectos. Informes 351 San Martín 361.—BRAVO BARROS y Cía.

CASA CENTRAL EN BELGRANO.

—Moldes 2050, entre Juramento y Echeverría. Tranvía al frente. A 2 cuadras de Cabildo. Paraje alto. Base, $ 15.000; mitad al contado y mitad a 12 ó 18 meses de plazo con hipoteca y 8 por ciento por semestres anticipados.

EL DOMINGO 29 de Marzo, a las 3, en la misma propiedad, varas por 50. Ad corpus. Vestíbulo, sala, comedor, 3 dormitorios, baño, cocina, lavadero y 4 piezas de servicio en altos. Jardín, celosías y carpintería de cedro. Buena construcción. Desocupada. Visítese. Títulos perfectos. Informes, 351 San Martín 361.—BRAVO BARROS y Cía.

CASA Quito 4263. Judicial.

—Entre Marmol y Muñiz. A cuadra y media de la Avenida La Plata y a dos y media de Rivadavia. Juez doctor Gregorio del Solar (hijo), secretaría Cúneo, testamentaría de don Aristides Castelli. Base, pesos 14.000.

EL DOMINGO 29 de Marzo a las 3 p. m., en la misma propiedad. 8m65 por 34m61 (10 varas por 40). Zaguán, sala, tres habitaciones, patio y corredor de mosaico. En el fondo, tiene una pieza, cocina y cuarto de baño de madera. Produce según informes del inquilino, $ 140 mensuales. Visítese, y por ciento a cuenta de precio y 3 por ciento de comisión. Informes, 351 San Martín 361.—BRAVO BARROS y Cía. f20

VALENTIN GOMEZ 3024

—Entre Ecuador y Bermejo. A una cuadra de Corrientes y a 3 de Pueyrredón. Casa de familia. Base, $ 18.000.

EL DOMINGO 29 de Marzo, a las 4, en la misma propiedad. 7v33 por 28v75 en un costado, 25v20 en el otro y 7v67 en el contrafrente. Ad corpus. Sala, tres piezas, hall en altos, cocina, patio de mosaico, cloacas, aguas corrientes. Visítese de 2 a 4. Títulos perfectos. Informes, 351 San Martín 361.—BRAVO BARROS y Cía.

VALENTIN GOMEZ 3040

—Entre Bermejo y Ecuador. Edificio antiguo en buen estado. A una cuadra de la Avenida Corrientes. Base, $ 19.000.

EL DOMINGO 29 de Marzo, a las 4, en la misma propiedad. Mide 9v66 de frente por 23v29 en un costado y 25v20 en el otro, contrafrente 10 varas. Ad corpus. Sala, comedor, dos dormitorios, 2 piezas de servicio, cocina y patio de mosaico. Aguas corrientes y cloacas. Puede visitarse de 3 a 4. Títulos perfectos. Informes, 351 San Martín 361.—BRAVO BARROS y Cía. m23

TACUARI 1426 a 1432

Entre Garay y Cochabamba. Edificio de altos que produce muy buena renta: $ 6.000 anuales. Base, $ 54.000, pudiendo conservarse con una hipoteca de $ 40.000 al 9 por ciento, que vence en Diciembre de 1914.

EL DOMINGO 29 de Marzo, a las 4, en la misma propiedad. 8v76 por 10 v. Ad corpus.

BAJOS—Negocio, 7 habitaciones, salón, horno de panadería, baño, cocina y 2 patios.

ALTOS—Sala, comedor, 6 habitaciones, cocina, baño de servicio y terraza. Visítese. Títulos perfectos. Informes, 351 San Martín 361.—BRAVO BARROS y Cía. m23

PARAGUAY 1545 — JUDICIAL.

—Entre Paraná y Montevideo. Una excelente casa-habitación, cómoda y lujosa. Juez doctor Vladislao Padilla, secretaría doctor José Miguel Padilla, juicio Felicia Ramón de Palacios, José Gregorio Palacios, Felisa Palacios y María Luisa Palacios de Cáceres con Rosario Correa de Calcagno. Sin base, al mejor postor.

EL JUEVES 2 de Abril a las 3 p. m. en nuestro hall, 351 San Martín 361. Mide 7m57 por 60m62 (8v75 por 70). Hall con claraboya de vitraux, sala, antesala, escritorio, comedor, seis dormitorios, baños con instalaciones completas, cocina, dos piezas de servicio en altos, baño de servicio, dos patios con marquesina, dependencias. Depósito. Frente imitación piedra con altos zócalos de mármol, marquesina, puertas y balcones de hierro forjado, zaguán con mármoles y mosaico fino, cancel de roble, techos decorados y empanelados, cielos rasos de yeso decorados, parquets y otros detalles de lujo. Visítese. $ o|o a cuenta de precio y 2 o|o de comisión. Informes, 351 San Martín 361.—BRAVO BARROS & Cía. m22

DOS CASAS AL SUR — GENERAL URQUIZA 2133 a 2131, entre Rondeau y 15 de Noviembre.

A cuadra y media de la Avenida Caseros y del Parque Patricios. Adoquinado y tranvía al frente. Base, pesos 14.000 cada una, mitad al contado y el resto a uno o dos años con hipoteca y 8 por ciento por semestres anticipados.

EL DOMINGO 29 de Marzo a las 3 p. m. en las mismas propiedades. Ad corpus.

NUMEROS 2133-29—10 varas por 57v73. Salón para negocio, seis piezas, corredor, galpón y dos patios.

NUMERO 2131—10 varas por 57v73. Seis piezas, cocina, corredor, galpón y dos patios. Títulos perfectos. Escrituras por la oficina del señor Antonio Espinosa. Informes, 351 San Martín 361.—BRAVO BARROS y Cía. m22

CHALET Y TERRENO EN

Floresta.—Videla Castillo 371 a 377, entre Acassuso y Ercilla. A 2 cuadras de Rivadavia y con adoquinado y tranvía) y a una de Cabildo. Bases: la casa $ 12.000, pagaderos $ 5.000 al contado y el resto en 4 cuotas a 6, 12, 18 y 24 meses con hipoteca y sin interés. El terreno, con base de pesos 5 v. c. al contado.

EL DOMINGO 29 de Marzo, a las 3, en la misma propiedad.

CHALET—17v50 por 49v65. Ad corpus. Planta baja: 3 piezas, baño y cocina. Piso alto: terraza y una habitación. Desocupado. Visítese de 7 a 11 y de 2 a 5.

TERRENO—17v50 por 49v65. Sup. 868 v. c. Títulos perfectos. Escrituras por la oficina del señor M. Escudero. Informes y planos, 351 San Martín 361.—BRAVO BARROS y Cía. m22

CASA EN FLORES—

Granaderos 780 entre Canalejas (antes Tramway) y Páez. Adoquinado pago al frente. A una cuadra de la avenida Boyacá (con tranvías) y a 3 de las de Avellaneda y Nazca. Base pesos 11.000, de la que se dejará una hipoteca de pesos 5.500 en cédulas argentinas, pudiendo pagarse el excedente así: pesos 6.000 al contado y el resto a un año sin interés.

EL DOMINGO 29 de Marzo a las 3 en la misma propiedad, 8 varas por 32v20 en un costado, 32v30 en el otro y 15 varas en el contrafrente. Ad corpus. Jardín, cuatro dormitorios, comedor, baño, cocina, galería, agua corriente. Desocupada. Visítese de 9 a 11 y de 2 a 5. Títulos perfectos. Escrituras por la oficina del señor Nicanor Repetto, dentro de los 20 días del remate. Informes, 351 San Martín 361.—BRAVO BARROS y Cía. m14

PETIT-HOTEL, Libertad 1071.

— Al lado de Santa Fe y de la plaza Libertad. Nuevo y lujoso. Con todo el confort deseable. Planta baja, tres pisos altos, entrepiso y subsuelo. Base, $ 75.000, debiendo continuar el comprador con una hipoteca de $ 41.150 reducible a voluntad, hasta Agosto 14 de 1915, al 8 por ciento de interés, por semestres anticipados.

EL MARTES 24 de Marzo, a las 3, en nuestro hall, 351 San Martín 361. Ad corpus.

PLANTA BAJA—Gran zaguán de entrada, hall con claraboyas, sala, comedor, antecomedor y escalera.

PRIMER PISO—Galería del hall, dos dormitorios, toilette, baño y patio.

SEGUNDO PISO—Cuatro dormitorios, baño, cuarto para bailes y patio.

TERCER PISO—Pieza para planchar, pileta para lavar y azotea.

ENTREPISO—Cuatro piezas para el servicio.

SUBSUELO—Entrada independiente, hall, escritorio, cocina con económicos, cuarto para portero, patio y sótano. Construcción a todo costo. Artístico frente imitación piedra con balcones y puerta de calle de hierro forjado, zaguán con revestimientos de órix, pisos parquet y pino de tea encerados, muros tapizados, altos zócalos, cielos rasos de yeso decorados, pannoaux, decoraciones de estilo imperio de cobre y bronce, carpintería de roble, cristales biselados, herrería artística, vitraux d'art, escalera de servicio, ascensor eléctrico, instalaciones sanitarias, azulejos extranjeros, montaplatos, calefacción a vapor con radiadores, instalación de gas, luz eléctrica y campanillas. Puede visitarse a toda hora. Se entregará desocupada. Informes, 351 San Martín 361.—BRAVO BARROS y Cía. m22

SOLIS 442-50 — UN GRAN

edificio de renta, que produce 16 o|o de interés anual! Moderno y esmeradamente construído. Planta baja y tres pisos altos. Cuatro casas de familia al frente y nueve departamentos interiores. Renta mensual 1.860 pesos, esto es, $ 22.320 al año. Base $ 140.000, pudiendo continuar el comprador con una hipoteca reducida hoy a $ 27.859.52 oro sellado (46.066.05 m|n) que se paga en cuotas mensuales de $ 1.345.97 y que vence en Junio de 1919.

EL LUNES 30 de Marzo a las 4 en la misma propiedad, 8v33 por 60. Ad corpus.

CASAS — Consta cada una de vestíbulo, sala, escritorio, comedor, tres habitaciones, baño con instalaciones, cocina, pieza de servicio y patio.

DEPARTAMENTOS — son iguales y tienen tres piezas, baño instalado, cocina, pieza de servicio y patio, cada uno. Ascensor para todos los pisos, zaguanes y escaleras de mármol, carpintería de cedro, luz eléctrica, gas. Visítese. Títulos perfectos. Informes en San Martín 361. — BRAVO BARROS y Cía. m20

MORENO 1734-38—AL LADO

de la avenida Entre Ríos. Edificio de altos. Una casa de negocio y otra de familia, que producen $ 8.400 anuales de renta. Base, pesos 80.000, mitad al contado y mitad a uno y dos años con hipoteca y 7 por ciento por semestres anticipados.

EL MIERCOLES 31 de Marzo, a las 3, en nuestro hall, 351 San Martín 361. 8 v 50 por 70. Ad corpus.

BAJOS—Salón de negocio, 4 piezas, baño, cocina, patio cubierto y galpón. Renta $ 200.

ALTOS—Hall, sala, antesala, escritorio, comedor, 3 dormitorios, cuarto de baño, cocina, lavadero, 2 piezas de servicio en altos y 2 patios. Renta $ 360. Visítese. Títulos perfectos. Escrituras por la oficina del señor Nicanor Repetto, dentro de los 20 días del remate. Informes, 351 San Martín 361.—BRAVO BARROS y Cía. m14

RIVERA 1187 — ENTRE Thames y Uriarte. Un buen lote de terreno con edificio antiguo. Adoquinado, tranvías y luz eléctrica, al frente. Base pesos 18.000, debiendo continuarse con una hipoteca de pesos 3.500 en cédulas argentinas. El excedente, mitad al contado y mitad a uno y dos años con 8 o|o de interés por semestres anticipados.

EL DOMINGO 29 de Marzo a las 4 en el mismo terreno. Mide 13 metros (15v01) por 61 metros 96 (60 varas) en un costado y 61m89 (59v91) en el otro. Superficie 675.02 m. c. (900.03 v. c.) Tiene vereda con árboles de sombra. 8 o|o a cuenta de precio y 2 o|o de comisión. Informes 351 San Martín 361.—BRAVO BARROS y Cía. m21

Terrenos en BAHIA BLANCA. Judicial, 346.412 m. c. (401.910 v. c.) en un lote. En la colonia marítima "Nueva Génova", sobre el ramal del F. C. del Sud, que une las estaciones Grumbein y Punta Alta, y a corta distancia de la ciudad de Bahía Blanca y del Puerto Militar. Juez, doctor Gigena, secretaría Bohagaray, juicio Gemma Alibinolo de Storni con Francisco A. Hué. Base retasada, $ 14.641.25, que equivale a $ 0.10 el metro cuadrado o sean pesos 0.07 1/2 los 75 decímetros (la vara cuadrada).

EL MARTES 31 de Marzo a las 3 p. m. en nuestro hall, 351 San Martín 361. La fracción en venta comprende las manzanas A, B, C, D, E, G, H, J, K, L, M, N, O, P, Q, R, S y T, y las chacras 5, 8, 9, 10, 11 y 35, todas de la división proyectada de la colonia marítima "Nueva Génova". 8 o|o a cuenta de precio y 2 o|o de comisión. Informes y planos, 351 San Martín 361.—BRAVO BARROS & Cía. m23

JUDICIAL AVENIDA FEDERICO LACROZE entre Zapiola y Freyre. Dos lotes especiales para edificar. En uno de los puntos más lindos de Belgrano. A dos cuadras de la estación Colegiales. Juez, doctor Gigena, secretaría Echegaray, testamentaría de don Darío Videla. Base, pesos 16.665.67 cada lote, equivalente a 33.34 $ los 75 decímetros cuadrados o sea la vara cuadrada, pudiendo quedar en hipoteca 10.000 $ por cada lote, a un año de plazo, con opción a tres más, al 8 1/2 por ciento de interés anual.

EL DOMINGO 29 de Marzo, a las 4 de la tarde, en los mismos terrenos.—8m66 por 43m10 (10 varas por 50), cada lote. Cerco de alambre tejido al frente. Aguas corrientes y cloacas a construirse en breve. Escrituras por la oficina del escribano señor Spiro M. Ungaro. 8 por ciento a cuenta de precio y 2 por ciento de comisión. Informes y planos, 351 San Martín 361. — BRAVO BARROS & Cía. m22

TERRENO AL OESTE —

Bravard (adoquinada), entre la avenida Chubut (adoquinada y con doble vía de tranvías) y Ferrari. A pocos metros de la Avenida Warnes y del parque Centenario. Base, $ 18 la vara, mitad al contado y mitad a un año de plazo con garantía hipotecaria y 8 por ciento de interés, por semestres adelantados.

EL DOMINGO 29 de Marzo, a las 4 p. m. en el mismo terreno. 10v30 por 50. Superficie, 523 v. c. Títulos perfectos. Informes y planos, 351 San Martín 361.—BRAVO BARROS y Cía. m22

CAMPOS

En Coronel Suárez — Judicial

—1.010 hectáreas, 70 áreas y 50 centiáreas, de campo parejo, indistintamente aplicable a la agricultura y ganadería, poblado de ricos pastos de engorde y con agua muy buena desde 8 metros. A poco más de dos leguas al NNE. de la estación D'Orbigny, del ferrocarril de Rosario a Puerto Belgrano, a seis al Sur de la estación Pigüé, del ferrocarril Sud y a 7 y media al SE. de la ciudad de Coronel Suárez. Venta en 4 lotes de 252 hectáreas cada uno, con opción. Orden del juez doctor Escher, secretaría Goyena, testamentaría de don Alberto Tedín Uriburu. Base retasada, pesos 112.50 la hectárea, pudiendo quedar en hipoteca $ 10.000 por cada lote, a un año de plazo, al 8 por ciento de interés por semestres anticipados.

EL LUNES 28 de Marzo, a las 3 p. m. en nuestro hall, 351 San Martín 361. Linda con Francisco Prudere, Clara L. de Lamarque, M. Zavalía de Tedín, María Tedín de Chapar y Juan Girondo. Alambrado en todo su perímetro. En el lote 2, hay un molino, tanque, tres bebederos y una pieza de cinco, todo en buen estado. En los campos linderos, existen excelentes alfalfares. Escrituras por ante la oficina del señor Santiago R. Rache. 8 por ciento a cuenta de precio y 2 por ciento de comisión. Informes y planos, 351 San Martín 361.—BRAVO BARROS y Cía. m7

CHACRAS EN LAS HERAS.

Judicial. A 4 cuadras de la estación General Hornos del F. C. del Sud (ramal de Mercedes a Bragado) y con frente a la vía y al camino general de Las Heras a Marcos Paz. 32 fracciones con superficies de 1 a 4 hectáreas de terreno alto, especial para quintas de verduras, granjas, pequeños tambos o residencias de verano. Juez, doctor Naveira, secretaría Burgueño, juicio Francisco Fabiano (su sucesión) con doña José Rodrigues Lozano. Bases retasadas, de $ 797.79 a 2.934.20 cada lote. El precio podrá quedar sobre las bases establecidas, podrá abonarse en dos cuotas iguales a 6 y 12 meses de plazo, contados desde el día del remate, con hipoteca y 8 o|o de interés, pagadero por semestres anticipados.

EL VIERNES 3 de Abril, a las 2, en nuestro hall 351 San Martín 361. Linderos: Pedro Inscurbehere, Antonio Scorde, Goyeneche Hnos., Martín Biondini, Antonio Marsoratti y Tadeo L. Zamudio, los 8 primeros, calles en medio. El perímetro del campo está alambrado. En el lote 32 hay una población de 2 piezas, galería y pozo. Se visitan por General Hornos. Se va y vuelve en el día. Escrituras por la oficina del señor Juan Viglino. 8 o|o a cuenta de precio y 2 o|o de comisión. Informes y planos en nuestra casa.—BRAVO BARROS y Cía.

CAMPOS

EN LOS TOLDOS —

Judicial. El establecimiento "El Porvenir", 3.113 hectáreas en un lote. A 20 cuadras al SE. de la estación O'Brien y a menos de cinco horas de la capital. Tierras aptas para agricultura y ganadería, con pastos abundantes y agua dulce a cinco metros. Orden del juez doctor Repetto, secretaría doctor Mackinlay Zapiola. En un juicio sucesorio seguido por Rosa Suffern de Bonn en el expediente número 882. Base pesos 182.16, que equivale a pesos 179.15 hectárea.

EL MIERCOLES 25 de Marzo, a las 3, en nuestro hall, 351 San Martín 361. Linda con Eduardo O'Brien, Juan Ramírez, Valentín Ramos, Valentina Ramos de Result y José Arieti. Tiene alambrados exteriores de 4 hilos, 3 potreros, chalet de 4 piezas, galpón, taller de herrería, galpón de chapa de hierro galvanizado de 36 metros por 40, con motor de 10 caballos, molino para moler maíz y otras maquinarias, depósito distribuidor de agua para los potreros y quintas con cabañas y bebederos, corrales con bretes y manga, balanza para vacunos, monte, 2 molinos, tanques y otros detalles. Se visita por O'Brien. 8 o|o a cuenta de precio y 2 o|o de comisión. Informes y planos, 351 San Martín 361.—BRAVO BARROS y Cía. m22

TERRENOS

TERRENOS EN FLORESTA.

—Cuatro lotes en la calle Moreto, dos entre las calles Directorio y Areco y dos entre esta última y Tapalqué. A una cuadra de Provincias Unidas (con adoquinado y tranvía). Base, $ 5 la vara.

EL DOMINGO 29 de Marzo, a las 3, en los mismos terrenos. Miden 10 varas por 43.19, cada uno. Títulos perfectos. Escrituras por la oficina del señor Pedro Zamit. Informes y planos, 351 San Martín 361.—BRAVO BARROS y Cía. m23

Media manzana en Belgrano.

—Judicial. Con edificios. Bien situada. Calles Zapiola (adoquinada), Freyre y Olazábal. A 2 cuadras de la estación de F. C. B. y a 3 del tranvía de Crámer. Base, pesos 45.000.

EL DOMINGO 29 de Marzo, a las 2.30 en la misma propiedad. Mide 39m31 (45v40) Zapiola, igual extensión a Freyre y 89m89 (114 v.) a Olazábal. Superficie, 3.916 m. c. (5.221 v. c.) Existen allí, 4 casas: Freyre 2231, con 8 piezas, cocina, corredor y dependencias; Freyre 2313, esquina Olazábal, con 8 piezas y jardín, Olazábal 3171, con 4 piezas y Olazábal sin número (contigua a la anterior) con 2 piezas.

EDICTO JUDICIAL

Por disposición del señor juez de primera instancia en lo civil de esta capital doctor Raimundo Naveira, se hace saber por el término de quince días que en los autos caratulados "Dumas y Cía. Eugenio con Avila Ramón y Castilla Aguiar de Avila doña María, por cobro ejecutivo", que tramitan por la secretaría del doctor Francisco Tornée, interinamente a cargo del autorizante, han sido nombrados los martilleros señores Bravo Barros y Cía., para que procedan a vender en remate público y con la base de pesos 45.000 moneda nacional o sea con una reducción del 25 por ciento de la base anterior, tres lotes de terreno con los edificios que contienen y todo lo demás adherido al suelo, situados en esta capital, zona Norte, parroquia de Belgrano, calle Olazábal núm. 3171, Zapiola 2356 y 2343 y Freyre 2201 y 2231, designados en el plano respectivo con los números 18, 19 y 20, compuestos en conjunto por estar unidos de 99m59 de frente al SE. por 89m81 de fondo, lo que forma una superficie total de tres mil novecientos diez y seis metros cuadrados; lindando por el frente al SE. con la calle Olazábal, por el costado NO. con los lotes 16 y 17, por el SO. con la calle Freyre en medio con el lote 6 y por el NE. con la calle Zapiola en medio con el lote 26. Estando autorizados en dichos martilleros para que exijan de los que resulten compradores el 8 por ciento en calidad de cuenta de precio y el 2 por ciento de comisión. Haciéndose presente que se adjudica el adoquinado construído en la calle Zapiola, que importa la cantidad de pesos 9.107.42; estando impuestos cuatro servicios de 500.46 pesos cada uno, más la multa de 8 por ciento correspondiente.—Buenos Aires, Marzo 13 de 1914.—Firmado: Mariano Burgueño.—Informes y planos, 351 San Martín 361.—BRAVO BARROS y Cía. m14

DOS LOTES EN FLORES —

Franklin entre Zamudio y Carapa. A una cuadra de Gaona y a dos de Boyacá, (con tranvías) de Sud América. Base pesos 10 la vara. 1/2 al contado y 1/2 a un año con hipoteca y 8 o|o por semestres anticipados.

EL DOMINGO 29 de Marzo a las 2 en los mismos terrenos. Miden 10 varas por 20 y 20. Superficies, 200 y 300 v. c. Títulos perfectos. Escrituras por la oficina del señor D. Salvatierra. Informes y planos 351 San Martín 361.—BRAVO BARROS y Cía. m21

TERRENO EN BELGRANO

Judicial. Avenida Vertiz (macadamizada y con doble vía de tranvías) entre el bulevar Olleros y Gorostiaga. A pocos metros de la estación Golf y de los jardines y parque que la rodea. Juez doctor Gigena, secretario doctor Alsina, en un juicio seguido por los señores Wust Hnos. Base pesos 2.000 que equivale a pesos 22.22 los 75 decímetros cuadrados o sea la vara cuadrada.

EL DOMINGO 29 de Marzo a las 4 en el mismo terreno. Mide 13 metros (15v01) por 61 metros 96 (60 varas) en un costado y 61m89 (59v91) en el otro. Superficie 675.02 m. c. (900.03 v. c.) Tiene vereda con árboles de sombra. 8 o|o a cuenta de precio y 2 o|o de comisión. Informes 351 San Martín 361.—BRAVO BARROS y Cía. m21

Judicial — En el Caballito.

—Hidalgo 648 al 652, entre Méndez de Andés y Canalejas (antes Tramway). Casa de negocio en gran terreno. A 5 cuadras al Norte de la Avenida Rivadavia y a 2 de la de Gaona, con adoquinado y tranvía eléctrico. Juez doctor Beltrán, secretaría Quiterno Sáenz Valiente, juicio Pedro D. Marinoni con Natalia Lanfranconi. Base, pesos 2.255.25.

EL DOMINGO 29 de Marzo, a las 3, en la misma propiedad. 16 m. (17v33) por 80m78 (85v95) en un costado, 48m13 (50v72) en el otro y 17m15 (17v13) en el contrafrente. Salón para negocio con altillo, una pieza, cocina, galería de mosaico, pozo, 8 por ciento a cuenta de precio y 2 por ciento de comisión. Informes, 351 San Martín 361.—BRAVO BARROS y Cía. m31

TERRENOS

TERRENOS EN FLORESTA.

—Cuatro lotes en la calle Moreto, dos entre las calles Directorio y Areco y dos entre esta última y Tapalqué. A una cuadra de Provincias Unidas (con adoquinado y tranvía). Base, $ 5 la vara.

EL DOMINGO 29 de Marzo, a las 3, en los mismos terren

Peralta Martínez y Serna

Sucesores de Corvera y Peralta Martínez

CASAS

NOTABLE CASA-QUINTA en Quilmes.—La chacra 17 de Mr. Cordner, en Quilmes, a 1 hora 4 minutos, comprende la manzana circunvalada de calles Brigadier, 3 de Febrero, Garibaldi y Avenida Libertad, sobre la barranca, en el centro del barrio inglés, rodeada de casas y quintas de mérito, con afirmado en su frente y a un paso del tranvía. Contiene una casa-habitación confortable y dependencias, jardines, arboleda frutal y grandes planos de valor. En la mayor parte de los 105 m. 50 cs. habrá que edificar para todo desde la construída, la casa-quinta, cómoda y agradable. Venta decidida por ausentarse del país el propietario. Base, $ 22.000 la casa, los terrenos sin base. Forma de pago: 20 por ciento al contado y el resto por cuotas iguales a 6, 12, 18 y 24 meses con el 7 por ciento de interés anual y garantía hipotecaria. Pactada la financia y gastos a cargo del comprador.

EL DOMINGO 29 de Marzo, a las 3, en la misma propiedad. El lote con la casa tiene 45 varas de frente y superficie de 1.805 v. c. Los demás lotes miden de 10 a 15 varas de frente por fondos variados y apropiadas a la edificación que allí corresponde. Títulos perfectos. Pactada en la oficina de los señores Arenales y Tejido. Ofrecemos planos de detalles que pueden pedirse telefónicamente o por correo en nuestra casa, 318 San Martín 326.—Peralta Martínez y Serna. m14

Casa-quinta en Maschwitz — F. C. C. A. A 1 hora de la capital y con 22 trenes diarios. Bonita casa con seis habitaciones y 4 cuadras de la estación. Frente a la plaza Mitre y a pocos pasos de la Iglesia. Avenida Vilamajó y calle Ricardo Fernández y Bolívar, comprende toda la casi totalidad de esa manzana circunvalar. Base, $ 8.500, inclusive 4 sacos de duelas primera calidad regalados a la diferencia entre la hipoteca que pueda pedirse y monarse así; tercera parte al contado y el resto a 6 y 12 meses con el 7 por ciento de interés anual. Pactada la financia y gastos a cargo del comprador. Títulos perfectos. Escritura pasará en esta capital. Venta en el mismo día. Ofrecemos planos de detalles que pueden pedirse telefónicamente o por correo en nuestra casa, 318 San Martín 326.—Peralta Martínez y Serna.

CASA MODERNA EN FLORESTA Muy bien edificada, compuesta de 3 habitaciones, comedor, cocina, baño instalado, galería, etc. Situada en buen barrio, frente a la plaza Irlanda, a 2 cuadras de la estación Floresta. Precio, $ 7.000 m/n. Se da en venta en esta forma: $ 1.000 pagados en el acto de la escritura y el saldo en cuotas mensuales de $ 100 m/n. Interés 7 % anual y gastos a cargo del comprador. Se da el título en el acto de la escritura. Para informes, Avenida Rivadavia 6000, de 2 a 5 p. m.

CASA COSTA RICA 1059 Y 1063.—Calle Medrano, Armagno, entre el barrio Independencia y el de Almagro. 2 casas modernas de 3 habitaciones y demás comodidades. Base, $ 7.000 m/n. Se da en venta en esta forma: $ 1.000 pagados en el acto de la escritura y el saldo en cuotas mensuales de $ 100 m/n. Interés 7 % anual y gastos. Para ver, de 2 a 5 p. m. Se da el título en el acto de la escritura. La venta será entre las 1 y las 3 p. m. Pactada al contado.

El DOMINGO 29 de Marzo, a las 3, en la misma propiedad. El lote con la casa tiene 45 varas de frente y superficie de 1.805 v. c. Los demás lotes miden de 10 a 15 varas de frente por fondos variados y apropiadas a la edificación que allí corresponde. Títulos perfectos. Pactada en la oficina de los señores Arenales y Tejido. Ofrecemos planos de detalles que pueden pedirse telefónicamente o por correo en nuestra casa, 318 San Martín 326.—Peralta Martínez y Serna. m14

CASA EN EL CABALLITO, a pocas cuadras del Parque Centenario, calle Nahuel Huapi 3, del Boulevar Rivera, Número 686 entre Cnel. Díaz y Acevedo. Base $ 20.000, prefiriendo una hipoteca de $ 10.000 a 22 meses con el 7 por ciento de interés anual la diferencia entre sea y el precio, mitad al contado y el saldo a 6 meses. Escritura pasará en esta capital. Venta en el mismo día. Ofrecemos planos de detalles que pueden pedirse telefónicamente o por correo en nuestra casa, 318 San Martín 326.—Peralta Martínez y Serna. m12

Banco Hipotecario Nacional

25 DE MAYO 245

CAPITAL

TERRENOS núms. hips. 411, serie Préstamos Convertidos, ley 1442. El Banco Hipotecario Nacional rematará en su local

El LUNES 30 de Marzo de 1914, a las 2 p. m., 32 lotes de terreno ubicados en los Mataderos de Liniers, sobre las calles Warnes, Galván, Cristóforo Alvarez y Fernández, señalados en el plano respectivo con manzana A, lotes 9 y 10; manzana B, lotes 6, 19, 23 y 24; manzana C, lotes 5, 6, 17, 23, 27, 28, 29 y 34 al 40; manzana D, lotes 11 y 20; con superficies variables de 300 a 856.12 metros cuadrados e hipotecas y base de venta de $ 150 a 400. El servicio de las respectivas hipotecas se hará a razón del 7 por ciento anual, pagaderos en cuotas legal, por semestres adelantados. En caso de cancelación o remisión de capital podrá efectuarse en cédulas serie A oro o en oro sellado, de acuerdo con las leyes números 2243 y 5172. El comprador continuará haciendo el servicio de acuerdo con la ley número 2643 y abonará en dinero el exceso sobre esta suma hasta el precio de compra. Los títulos pueden ser examinados en la oficina del Banco antes del remate. Verificado éste no habrá lugar a reclamo. Seña 5 o|o. Comisión 1 por ciento. Este remate se efectúa con sujeción a lo dispuesto en las leyes vigentes números 8172 y 9155. Por informes y planos, dirigirse al Banco Hipotecario Nacional.—Aviso iniciado en LA PRENSA el 18 de Marzo de 1914. m18

SUCURSAL LA PLATA

CASA. N.o Hip. 1580|9278, serie C. H. A. 6 por ciento.—El Banco Hipotecario Nacional rematará en su local, calle 25 de Mayo 245 (capital federal)

EL VIERNES 3 de Abril de 1914, a las 2 p. m., una casa-quinta ubicada en el cuartel 4o. del partido de Morón, jurisdicción de la provincia de Buenos Aires, paraje denominado Murlingham, con todas sus plantaciones, alambrados y cuanto contiene adherido al suelo, con su terreno propio, el que se compone de 148 metros 50 centímetros al SO., por donde linda con la vía del ferrocarril al Pacífico; 154 metros 10 al NE., lindando con el camino a Buenos Aires; 150 metros 20 centímetros al NO., lindando con una calle sin nombre y al SE. linda con el arroyo Morón; encerrando estas medidas una extensión superficial de 15.215 metros 16 decímetros cuadrados. Base de venta una hipoteca de $ 20.000 que reconoce la propiedad, reducida hoy a pesos 19.858 con 159 milésimos. El comprador continuará haciendo el servicio de la hipoteca y abonará en efectivo el exceso de la deuda actual hasta el precio de compra. Los títulos pueden ser examinados en la oficina del Banco antes del remate. Verificado éste, no habrá lugar a reclamación. Seña 5 o|o. Comisión 1 por ciento. Este remate se efectúa con sujeción a lo dispuesto en las leyes vigentes números 8172 y 9155. Por informes, ocurrir al Banco Hipotecario Nacional, o sucursal La Plata. Aviso iniciado en LA PRENSA el 18 de Marzo de 1914. m18

N.o H.o 806|4022. *SERIE C.* H. A. 6 o|o. El Banco Hipotecario Nacional rematará en la sucursal establecida en esta ciudad, calle 51 número 529

EL DIA MIERCOLES 1.o de Abril de 1914, a las 2 p. m. un terreno de quinta situada en el ejido de la ciudad de Mercedes, jurisdicción de esta provincia con todo lo en él edificado, plantado y clavado, compuesto de una superficie de 18 hectáreas, 20 áreas, 45 centiáreas; lindando: por el N. calle en medio con Juan Golo, antes Melitón Godi; por el E. con Juan Garbarino y el ferrocarril de Pastor Haynes; por el S. calle en medio con Antonio Dabove, hoy sus herederos y por el O. con herederos de Mariano Aguirre.

Base de venta 14.500 pesos

El comprador continuará haciendo el servicio de la hipoteca originaria de pesos 10.000, que reconoce la propiedad, reducida hoy a pesos 9.388 con 388 milésimos y abonará en dinero el exceso sobre esta suma hasta el precio de compra. Los títulos pueden ser examinados en la oficina del Banco antes del remate. Verificado éste no habrá lugar a reclamo. Seña 5 o|o. Comisión 1 o|o. Este remate se efectúa con sujeción a lo dispuesto en las leyes vigentes números 8172 y 9155. Por informes, ocurrir al Banco Hipotecario Nacional o sucursal, La Plata. Aviso iniciado en LA PRENSA el 16 de Marzo de 1914. m16

CHACRA No. Ho. 664|3207, serie C. H. A. 6 o|o. El Banco Hipotecario nacional rematará en la sucursal establecida en esta ciudad, calle 51 número 529

El día JUEVES 2 de Abril de 1914, a las 2 p. m. una chacra con sus poblaciones, alambrado y cuanto se encuentra adherido al suelo, situada en esta ciudad, designada en el plano oficial con el número 113 de la sección C., compuesta de una superficie de 20 hectáreas, 89 áreas, 80 centiáreas, lindando por el NO. con la chacra 112; por el SO. con parte de la chacra 160; por el SE. con la chacra 111 y por el NE. con la chacra 6 de la sección E., todas calles en medio. Base de venta, $ 20.000. El comprador continuará haciendo el servicio de la hipoteca originaria de $ 16.000 que reconoce la propiedad, reducida hoy a $ 15.284 con 612 milésimos, y abonará en dinero el exceso sobre esta suma hasta el precio de compra. Los títulos pueden ser examinados en la oficina del Banco antes del remate. Verificado éste, no habrá lugar a reclamación. Seña 5 o|o. Comisión 1 o|o. Este remate se efectúa con sujeción a lo dispuesto en las leyes vigentes números 8172 y 9155. Por informes, ocurrir al Banco Hipotecario Nacional o sucursales La Plata o Bahía Blanca. Aviso iniciado en LA PRENSA el 13 de Marzo de 1914. m13

SUCURSAL SAN JUAN

FINCA No. Ho. 40|7255, serie C. H. A. 6 o|o. El Banco Hipotecario Nacional rematará en la sucursal establecida en esta ciudad, calle Bartolomé Mitre número 550

EL DIA MARTES 31 de Marzo de 1914 a las 3 p. m. una finca ubicada en el departamento del Pocito, compuesta de casas para familias y obreros, bodega, jardín, parrales, viñas, huertas de árboles, alfalfares, gallineros, corrales, pesebreras, galpones y baños para animales; distante como diez kilómetros al Sur de la plaza 25 de Mayo de esta ciudad. Sus límites son: al N. con Martina Coll de Flores, calle pública de por medio; al S. con Ninfa Flores de Echegaray, calle pública de por medio; al E. con Moisés A. Garramuño, calle pública de por medio y al O. con Martín Balmaceda, calle pública de por medio, conteniendo una superficie de ciento ochenta y cuatro hectáreas, 7494 metros cuadrados. Base de venta $ 141.000. El comprador continuará haciendo el servicio de la hipoteca originaria de $ 120.000 que reconoce la propiedad, reducida hoy a pesos 116.402 con 536 milésimos y abonará en dinero el exceso sobre esta suma hasta el precio de compra. Los títulos pueden ser examinados en la oficina del Banco antes del remate. Verificado éste no habrá lugar a reclamación. Seña 5 o|o. Comisión 1 por ciento. Este remate se efectúa con sujeción a lo dispuesto en las leyes vigentes números 8172 y 9155. Por informes, ocurrir al Banco Hipotecario Nacional o sucursal San Juan. Aviso iniciado en LA PRENSA el 17 de Marzo de 1914. m17

CHUBUT

CAMPO N.o H.o 27543. SERIE K. El Banco Hipotecario Nacional rematará en su local

El MARTES 24 de Marzo de 1914 a las 2 p. m. un campo en el territorio nacional del Chubut compuesto de 39.000 hectáreas, formado por los lotes 3, 4 y 5 de la sección 2a. fracción B. de dicho territorio. Cada lote afecta la forma de un cuadrado y tiene una superficie de 13.000 hectáreas.

Base de venta: pesos 26.000

El comprador continuará haciendo el servicio de la hipoteca originaria de pesos 19.500 que reconoce la propiedad, reducida hoy a pesos 18.731 con 250 milésimos y abonará en dinero el exceso sobre esta suma hasta el precio de venta. Los títulos pueden ser examinados en la oficina del Banco antes del remate. Verificado éste no habrá lugar a reclamo. Seña 5 o|o. Comisión 1 por ciento. Este remate se efectúa con sujeción a lo dispuesto en las leyes vigentes números 8172 y 9155. Por informes, ocurrir al Banco Hipotecario Nacional o sucursal La Plata. Aviso iniciado en LA PRENSA el 13 de Marzo de 1914. m13

Pietranera y Cía.

ORO 2631 ENTRE BERUTI Y Juncal, a 1 cuadra de la avenida Santa Fe y Jardines de Palermo, espléndido barrio de construcciones modernas, punto alto y rodeado de elécticas. Base pesos 15.000 con cédulas y a plazos.

EL DOMINGO 29 de Marzo a las 4 p. m. en la misma. Mide 6m46 (10) por 32 metros (25v40). Edificio de frente moderno imitación piedra, 2 salas con balcones, saguán, cancel, 4 dormitorios, baño, cocina, cielos rasos de yeso, carpintería de cedro, mosaicos, mármoles, agua semisurgente con bomba, luz eléctrica, adoquinado al frente y veredas pagos. Dentro de poco tiempo, contará con los servicios sanitarios de aguas corrientes y cloacas que se están instalando, Vértiz, 1a. 5. Títulos perfectos. Seña 5 o|o. Comisión 3 o|o. Informes B. Mitre 349.—PIETRANERA y Cía. m33

TREINTA Y TRES 958, EN- tre Carlos Calvo y San Juan, 2 importantes avenidas adecuadas y con doble líneas de eléctricos. Buena casa de familia y de negocio, moderna y amplia. Base pesos 17.000. A plazos.

EL DOMINGO 29 de Marzo a las 2.30, en la misma. Mide 10 por 30, frente al granito, salón de negocio, saguán para familia, 4 dormitorios, comedor, baño, cocina y dependencias. Cielos rasos de yeso, cedro, teca, mosaicos, etc., adoquinado y vereda pagos, aguas corrientes. Visítese. Títulos perfectos. Seña 5 o|o. Comisión 3 o|o. Informes, B. Mitre 349.—PIETRANERA y Cía. m33

Manuel Castellar

*REMATES FERIAS DE HA-*ciendas pertenecientes en mis locales. En el Azul, F. C. S., los días 24 y 30 de cada mes. En Coronel Suárez y C. S. los días 2 y 20 de cada mes. En Laprida, F. C. S. el día 12 de cada mes. En Coronel Pringles F. C. S., el día 22 de cada mes. Por consignaciones o informes, dirigirse a mis escritorios en los puntos indicados o a mi escritorio de la capital, Florida 31, departamento 47.—Manuel Castellar. perm.

EN CORONEL PRINGLES, F. C. S. 1.000 animales vacunos, gordos y para invernada; 3.000 animales lanares para invernada y consumo; 25 caballos y yeguas de pecho, 27 remate feria en mis instalaciones.

EL MIERCOLES 25 de Marzo a la 1 en punto del día, con los lotes a la vista, remataré las siguientes haciendas anotadas y demás que concurran ese día, a saber: 25 novillos mestizos Durham 3 y 4 años invernada; 250 id id 1 1|2 y 2 años buen estado; 100 vacas mestizas gordas, en lotes; 40 vacas secas; 800 vacas y terneros, buen estado; 20 vacas mestizas Durham, servidas; 50 vaquillonas de 2 a 3 años, servidas; 300 vacunos al corte; 3.000 capones y ovejas para consumo e invernada; 26 yeguarizos de pecho. Seguramente habrá mayor número de hacienda. Condiciones de venta las de costumbre. Por consignaciones o informes dirigirse a los señores Dieguez y Urruti, en Laprida al señor Joaquín F. Villar o a mis escritorios de Azul o capital Florida 32, departamento 47.—Manuel Castellar. v24

EN LAPRIDA, F. C. S.—109 remate-feria en mis instalaciones.

EL DOMINGO 12 de Abril. Próximamente detalles. Por consignaciones o informes, dirigirse en Laprida, al señor Joaquín F. Villar, o a mis escritorios del Azul o capital, Florida 32, dep. 47.—Manuel Castellar. v14ab.

EL ESTABLECIMIENTO Ojo de Agua. Situado a 1 y 1|2 legua de la estación Pasman y 5 de Coronel Suárez, F. C. S. 1.250 hectáreas de muy buen campo para ganadería y agricultura dividido en siete potreros con aguada del arroyo Curamalán y tres molinos con tanques australianos, buena estancia compuesta de seis habitaciones, cuarto de baño, cocina y cuarto para servicio, buen galpón y dependencia para peones. 750 hectáreas, especialmente arrendadas para agricultura, hasta 1916, al 17 1|2 o|o de la cosecha. Reconoce dos hipotecas que en junto forman la suma de $ 125.000 m|n. con interés del 8 y 9 o|o y vencimiento en Julio de 1910, con las que el comprador podrá seguir si le conviniese. Base ínfima de $ 130 m|n. forma de pago, al contado o cargando el comprador con las hipotecas y el resto al contado.

EL DOMINGO 5 de Abril a la 1 de la tarde, en mi local de ferias de Coronel Suárez, antes de dar principio al remate de haciendas que efectuaré ese día, remataré el campo mencionado, que es de buena calidad para agricultura y ganadería, y en situación inmejorable. Seña 10 o|o. Comisión 2 o|o al comprador. Por carteles con planos, dirigirse a mis escritorios del Azul, capital federal o Coronel Suárez.—Manuel Castellar. v24

EN EL AZUL — 1.300 *NOVI-*llos y vacas, gordas para invernada y cría, 1.000 animales lanares. 370 remate feria en mis instalaciones.

EL LUNES 30 de Marzo, a la 1 de la tarde, con los lotes a la vista, remataré las siguientes haciendas anotadas y demás que concurran ese día, a saber: 25 novillos mestizos Durham 3 y 4 años invernada; 250 id id 1 1|2 y 2 años buen estado; 100 vacas mestizas gordas, en lotes; 40 vacas secas; 800 vacas y terneros, buen estado; 20 vacas mestizas Durham, servidas; 50 vaquillonas de 2 a 3 años, servidas; 300 vacunos al corte; 3.000 capones y ovejas para consumo e invernada; 26 yeguarizos de pecho, Seguramente habrá mayor número de hacienda. Condiciones de venta las de costumbre. Por consignaciones o informes dirigirse a mis escritorios de Azul o capital Florida 32, departamento 47.—Manuel Castellar. v24

EN CORONEL SUAREZ, F. C. S. 108 remate feria en mis instalaciones.

EL DOMINGO 5 de Abril. Oportunamente detalles. Por consignaciones o informes, dirigirse en Coronel Suárez al señor Guillermo B. Mac Gosy Elliff, o a mis escritorios de Azul o capital, Florida 32, departamento 47.—Manuel Castellar. v14ab.

Lacarra Hnos. & Cía.

En San Antonio de Areco F.C.C.A.

870 vacunos

390 lanares

30 yeguarizos

El Miércoles 25 de Marzo a la 1 p.m.

DETALLE

100 novillos 3 años mestizos gordos; 100 id 2 id id id; 100 id 1 1|2 y 2 años, buenos mestizos Durham, 3 años, muchos una marca especialista en plaza; 100 id mestizos gordos; 80 novillos 2 años, mestizos gordos; 80 novillos 1 1|2 y 2 años id gordos; 50 id 3 años, id id id; 20 bueyes gordos; 30 vacas mestizas gordas para abasto; 40 id id id; 30 id 3a. clase con 30 terneros al pie; 30 vacas 2a. clase y estado; 20 vacas 3a. clase y estado con 20 terneros al pie; 40 vaquillonas mestizas gordas; 30 id 2a. clase y estado; 300 ovejas cruza gordas; 100 capones id id; 10 yeguas Hackney de pecho; 10 id Clydesdale mansas con 10 potrillos al pie.

v24

Croharé y Cía.

Sucesores de E. Alchourrón y Hnos.

1.100 *NOVILLOS Y VACAS.*

En Alberdi (F. C. P.)—15a remate feria. Local de los señores Alberto Larrague y Cía.

EL JUEVES 26 de Marzo a las 2.30 p. m. El tren sale de Retiro, F. C. P. el día del remate a las 6 de la mañana, llegando a Alberdi a las 2.35 de la tarde. Comisión, 2 por ciento. Por más datos y pedidos de local dirigirse a nuestro representante en Alberdi, señor Fernando Herdalecio o a nuestra casa Reconquista 132, Buenos Aires.—Croharé y Cía. m18

Nicandro Reyes y Ratti

(Antes RATTI y Cía.)

El Viernes 27 de Marzo de 1914

11.o remate feria de haciendas generales.

En MERLO F. C. O.

A LA 1 DE LA TARDE

En nuestras instalaciones

1735 — VACUNOS — 1735

100 — LANARES — 100

10 — YEGUARIZOS — 10

DETALLE:

150 novillos mestizos Durham, especiales en clase, 2 1|2 años casi listos; 125 novillos mestizos Durham, de 2 1|2 y 3 años, muy buena clase y estado; 100 novillos mestizos Durham, 2 años, muchos una marca especialista en plaza y estado; 200 novillos 1 1|2 y 2 años mestizos Durham, muy buena clase; 150 vacas mestizas Durham, para cría e invernada, muy gordas; 100 vacas mestizas Durham, muy gordas con 100 terneros al pie; 50 vacas lecheras con 50 terneros al pie; 300 vaquillonas alta mestización Durham, muy adelantadas en precios una marca; 200 vaquillonas de 1 1|2 a 2 años, muy adelantadas en precios una marca; 100 vaquillonas mestizas Durham de 1 1|2 a 2 años, muy adelantadas en precios una marca; 100 vaquillonas mestizas Durham, de 1 1|2 a 2 años, buena clase y estado; 150 vacas y novillos gordos con terneros; 10 faroles Durham para remate; 100 vacunos para invernada; 100 vacunos para consumo; 100 capones para consumo; 10 yeguas para consumo; 10 yeguarizos para consumo.

Para más detalles, pedidos de local y datos, dirigirse a nuestro representante en Merlo, señor Juan Berestain o a nuestro escritorio central, Av. Alsina 322, Juárez.—Nicandro Reyes y Ratti.

Agustín S. Gamba y Cía.

EL MARTES 24 DE MARZO

a las 2 p. m. en nuestra casa, Belgrano 2466, remataremos v24

11 *POTROS PERCHERONES* muy especiales, procedentes de Necochea, remataremos

EL MARTES 24 de Marzo a las 2 p. m. v24

11 *POTROS LIVIANOS muy* buenos, procedentes de Tres Arroyas, remataremos

EL MARTES 24 de Marzo a las 2 p. m. v24

11 *YEGUAS LIVIANAS bas-*tantes buenas, procedentes de Maipú, remataremos

EL MARTES 24 de Marzo a las 2 p. m. v24

15 *YEGUAS LIVIANAS ha-*biendo entre ellas buenas puntas, remataremos

EL MARTES 24 de Marzo a las 2 p. m. v24

24 *CABALLOS GARANTI-*dos de tiro, procedentes de Cañada Verde, remataremos

EL MARTES 24 de Marzo a las 2 p. m. v24

12 *CABALLOS MUY BUE-*nos de tiro procedentes de Carlos Casares.

EL MARTES 24 de Marzo a las 2 p. m. v24

20 *YEGUAS, CHATAS, CA-*rros, coches y guarniciones, remataremos

EL MARTES 24 de Marzo a las 2 p. m. —Agustín S. Gamba y Cía. v24

Mazzuchi Telayna y Cía.

*EN CHILLAR (LINEA OLA-*varría a Tandil). 6o. remate-feria de haciendas generales, tendrá lugar

EL SABADO 28 de Marzo, en nuestras instalaciones. Por pedido de local a nuestro representante en Chillar, señor Vela, señor Juan Berestain o a nuestro escritorio central, Av. Alsina 322, Juárez.—Mazzuchi Telayna y Cía. v27

1.500 *NOVILLOS*, 12.000 *CA-*pones. Que tenemos anotados hasta la fecha, en Juárez. 6o. remate especial de novillos. 5o. remate especial de capones.

EL MARTES 31 de Marzo, en el local de la Sociedad Rural. Por pedidos de local a nuestro escritorio central, Av. Alsina 322, Juárez, o sucursales. Oportunamente detalles.—Mazzuchi, Telayna y Cía. v20

EN JUAREZ — 2.000 *VACU-*nos, 2.000 lanares. Liquidación de parte de las haciendas existentes en los establecimientos "San Juan" (campo Alejaldo) y "La Juanita" del señor Rufino Rodríguez.

EL JUEVES 2 de Abril, a las 12 m. en su establecimiento "La Juanita" distante 2 1|2 leguas de este pueblo. Próximamente detalles.—Mazzuchi, Telayna y Cía. v18

HOY & HOY

NALE & ALMEYDA

REMATES Y COMISIONES

LUNES

REMATAREMOS A LAS 2 p. en nuestro local, Cangallo 2551.

15 *POTROS TIRO PESADO,* muy buenos, de procedencia de primer orden Hoy.

30 *POTROS TIRO LIVIANO,* muy buenos, procedentes de Paso. Hoy.

20 *CABALLOS DE TIRO,* muy buenos, procedentes de General Mansilla.

15 *YEGUAS, MUY BUENA* clase, procedentes de Divisadero.

15 *CABALLOS DE TIRO DE* arado, especiales, procedentes de Juancho.

10 *YEGUAS LIVIANAS pro-*cedentes de C. Teledor.

*MILORES LLANTAS de GO-*ma y hierro, americanas, charrete, sulkys, baghels, carros, chatas, chatitas y guarniciones de coche y carro, etc., etc.

2 *CHATAS ARMADAS ES-*peciales con caballos garantidos a toda prueba.

HOY LUNES a las 2 p. m.—Nale y Almeyda. 1p

Nazar y Hernández

EN LUJAN, F. C. O. — 148 remate feria de haciendas generales en nuestras instalaciones frente a la estación.

EL LUNES 30 de Marzo, a la 1.30 de la tarde. Oportunamente detalles, pedidos de local e informes a nuestro escritorio, Lavalle 888 U. T. 174 Libertad o a nuestro representante en Mercedes señor Ramón Vera o a nuestro escritorio en esta.—Nazar y Hernández. m17

1000 *NOVILLOS Y VACAS* en el Azul, Hacienda de buena mestización Durham y en buen estado, en nuestro 160. remate-feria de haciendas generales en el Azul, F. C. Sur, en las instalaciones de la Sociedad Rural, de aquella localidad, de acuerdo con el detalle que publicaremos oportunamente.

EL MARTES 31 de Marzo a las 12 m. Pedidos de locales y otros informes a nuestro representante en el Azul, señor Luis Lier o en nuestra casa, Florida 170, Buenos Aires. Comisión 2 por ciento a cargo del vendedor y 2 por ciento a cargo del comprador en haciendas generales y 5 por ciento de cada parte en yeguarizo y reproductores.—Adolfo Bullrich y Cía. m26

5.500 *VACUNOS DURHAM en* "La Francia". Hacienda de alta mestización y en muy buen estado, incluso 1.200 vacas con sus terneros y vaquillonas con sus cría y servidas por toros de Martínez de Hoz de Miñi en el establecimiento La Cautiva, estación Alfredo Peña (F. C. O.), ramal de Valentín Gómez a Quemú-Quemú, partido de Pellegrini. Por orden y cuenta de los señores Lamarca y Lavalle Cobo. La venta se realizará

EL MIERCOLES 25 de Marzo, a las 12 del día, en el mismo establecimiento, con las haciendas a la vista y debidamente clasificadas en lotes, después de un almuerzo campestre. Trenes: Los concurrentes de esta capital tienen tren de la estación Once, la víspera de la venta a las 7.5 p. m.; este tren pasa por Bragado a las 11.55 p. m., por Timote a las 3.35 de la madrugada, por Hermoso a las 4.15 de la mañana y llega a Valentín Gómez a las 7 de la mañana. De Lincoln sale tren el martes 24 a las 2.45 de la tarde, pasa por Roberts a las 3.34 y llega a Timote a las 4.50 p. m.; por Timote pasa a las 2.34 a. m. el tren que va de Buenos Aires a Valentín Gómez. De Pehuajó sale tren la víspera a las 5.50 de la mañana, pasa por Trenque Lauquen a las 6.36 de la tarde y llega a Pico a las 8.50 de la noche. De Huinca Renancó sale tren la víspera a las 10.35 a. m. y llega a Pico a las 1.17 de la tarde. De Pico sale tren el día de la venta a las 4.40 de la mañana y llega a Meridiano V. a las 6.36 de la mañana; por Meridiano V pasa a las 6.14 de la mañana el tren que llega a Valentín Gómez a las 7 a. m. De Valentín Gómez salen a las 2 a. m. un tren especial para Alfredo Peña; este tren no ha terminado el remate regresará a Meridiano V. Cada pasajero deberá viajar con su correspondiente pasaje. En Alfredo Peña habrá coches para la traslación de los concurrentes al establecimiento debiendo éstos abonar $ 5 por el viaje de ida y vuelta. Comisión, 2 por ciento en las haciendas generales y 5 por ciento para reproductores y yeguarizos a cargo de los compradores. Otros detalles en nuestra casa, Florida 279, Buenos Aires.—Adolfo Bullrich y Cía. m17

6200 *VACUNOS DURHAM en* Pellegrini.—Hacienda de alta mestización Durham, incluso 2.850 novillos tipo frigorífico definido, casi listos y en muy buen estado, y en parte mochos, y el resto vacas y vaquillonas con su ojo cría y servidas por toros de Martínez de Hoz de Miñi en el establecimiento La Cautiva, estación Alfredo Peña (F. C. O.), ramal de Valentín Gómez a Quemú-Quemú, partido de Pellegrini. Por orden y cuenta de los señores Lamarca y Lavalle Cobo. La venta se realizará

EL MIERCOLES 25 de Marzo, a las 12 del día, en el mismo establecimiento, con las haciendas a la vista y debidamente clasificadas en lotes, después de un almuerzo campestre. Trenes: Los concurrentes de esta capital tienen tren de la estación Once, la víspera de la venta a las 7.5 p. m.; este tren pasa por Bragado a las 11.55 p. m., por Timote a las 3.35 de la madrugada, por Hermoso a las 4.15 de la mañana y llega a Valentín Gómez a las 7 de la mañana. De Lincoln sale tren el martes 24 a las 2.45 de la tarde, pasa por Roberts a las 3.34 y llega a Timote a las 4.50 p. m.; por Timote pasa a las 2.34 a. m. el tren que va de Buenos Aires a Valentín Gómez. De Pehuajó sale tren la víspera a las 5.50 de la mañana, pasa por Trenque Lauquen a las 6.36 de la tarde y llega a Pico a las 8.50 de la noche. De Huinca Renancó sale tren la víspera a las 10.35 a. m. y llega a Pico a las 1.17 de la tarde. De Pico sale tren el día de la venta a las 4.40 de la mañana y llega a Meridiano V. a las 6.36 de la mañana; por Meridiano V pasa a las 6.14 de la mañana el tren que llega a Valentín Gómez a las 7 a. m. De Valentín Gómez salen a las 2 a. m. un tren especial para Alfredo Peña; este tren no ha terminado el remate regresará a Meridiano V. Cada pasajero deberá viajar con su correspondiente pasaje. En Alfredo Peña habrá coches para la traslación de los concurrentes al establecimiento debiendo éstos abonar $ 5 por el viaje de ida y vuelta. Comisión, 2 por ciento en las haciendas generales y 5 por ciento para reproductores y yeguarizos a cargo de los compradores. Otros detalles en nuestra casa, Florida 279, Buenos Aires.—Adolfo Bullrich y Cía. m17

Adolfo Bullrich & Cía.

TERRENOS

*EN B. BLANCA, 72.701.58 va-*ras cuadradas. Las manzanas D, E, L y M de la chacra 62 del ejido de Bahía Blanca en 10 lotes. Venta resuelta por división de condominio. Terrenos altos, de valor real y de seguro porvenir. Hasta donde tiende el crecimiento de la ciudad por ser la zona de influencia de los puertos Galván, Ingeniero White, hoy unidos a la ciudad por el nuevo camino recientemente pavimentado que pasa próximo a los terrenos que vendemos.

EL LUNES 30 de Marzo, a las 3 de la tarde, en nuestra casa, Florida 279 y 273. Las manzanas D y F con 16.882.59 varas cuadradas, cada una cruzada por la vía del F. C. Sur; en dos lotes. Las manzanas L y M en ocho lotes de 4.950.84 varas cuadradas cada uno. La venta es al contado. Base, pesos 0.30 la vara cuadrada. Seña, 5 por ciento. Comisión, 3 por ciento. Por planos y más informes, ocurrir a nuestra casa, Florida 279 y 273.—Adolfo Bullrich y Cía. m23

CAMPOS

LOS CAMPOS DE PUCHURI, en La Magdalena. Los conocidos por de la sucesión de don Antonio Puchuri. A menos de 3 horas de Buenos Aires y a una media hora de La Plata. Tres notables fracciones que forman un conjunto total de 1.242 hectáreas, 45 áreas y 98 centiáreas. Dos de ellas lindan con el pueblo de La Magdalena y están destinadas a ser el futuro ensanche del ejido de esa población. Venta en lotes de 111 a 416 hectáreas cada uno, con bases de $ 100, 150 y 190 la hectárea, con planos para el pago desde 3 hasta 22 años, de acuerdo con el detalle siguiente:

EL TAMBO DE PUCHURI—

Linda con el pueblo de La Magdalena por dos costados y comprende: 719 hectáreas, 92 áreas y 42 centiáreas, que se ofrecen en dos lotes. El primero consta de 413 hectáreas, 37 áreas y 30 centiáreas. Está alambrado en su perímetro, con excepción del costado que limita con el lote anterior. Constituye el casco de la estancia, cuya población la forma un edificio de material con dos piezas, cuarto de baño, despensa, una pieza en subsuelo, cocina, corredores sobre los dos frentes, un galpón, pared fraguesa con tres divisiones y un monte. Un puesto de material con dos piezas, techo de zinc. Un buen de potreros sobre otra población conocida por Tramby Viejo, con tres piezas con corredor y cocina. Este lote linda con el ejido del pueblo, por dos costados y con Román Navarrete, J. M. Liobet, J. M. Jonco, Francisca Puchuri de Mir y el otro lote en venta. Sólo dista 20 cuadras de la estación Magdalena. Base de venta $ 180 la hectárea, en la que se incluye una hipoteca a favor del Banco Hipotecario de la Provincia, por 55.000 pesos que se amortiza en 22 años, y puede tomar a su cargo el comprador. El otro lote consta de 328 hectáreas, 53 áreas y 57 centiáreas, está alambrado por tres costados y dividido en dos potreros por una calle alambrada que lo atraviesa diagonalmente. Contiene un molino con tanque de 200.000 litros con tres cuerpos de bebederos de hierro. Linda con La Primavera, de José M. Liobet; Recalt, Mastronardi, Alba, Ibarra, Francisca Puchuri de Mir, y el otro lote en venta. Dista 10 cuadras del pueblo. Base de la colación. Base de venta $ 190 la hectárea, en la que se incluye una hipoteca por 40.000 $ a favor del Banco Hipotecario de la Provincia, que se amortiza en 22 años, la que puede tomar a su cargo el comprador.

CAMPO DE FORMIGO—

Lo forma un lote de 251 hectáreas, 77 áreas, alambrado, en todo su perímetro y dividido en dos potreros. Contiene una población de material de dos piezas y cocina, dos corredores, cuatro molinos, tanque de 100.000 litros, dos cuerpos de bebederos de hierro que suministran agua a los dos potreros. En uno de ellos hay un monte de talas conocido por de Formigo Linda con el ejido del pueblo, María Rodríguez, Casimiro Correas, Magdalena B. de Carballo Testamentaría de Isabel M. de Rodríguez, Francisca Puchuri de Mir y Román Navarrete. Base de venta, $ 190 la hectárea, en la que se incluye una hipoteca a favor del Banco Hipotecario de la Provincia por 12.000 pesos que se amortiza en 22 años y puede tomar a su cargo el comprador.

CAMPO SAN JOSE—

Dista 30 cuadras de la estación Arditi y 3 leguas del pueblo de La Magdalena. Comprende un total de 373 hectáreas, 71 áreas y 55 centiáreas, dividido en dos lotes. El primero tiene 111 hectáreas, 48 áreas y 51 centiáreas. Está alambrado en sus costados a excepción del sur-oeste, que es alambrado de tres hilos y mejorado. Linda con herederos de Carballo, Martín Buñirigo, Pedro Maíz, herederos de Montes de Oca y sucesión Puchuri. Base de venta, $ 190 m|n. la hectárea, sobre este lote se concederá una hipoteca de 15.000 pesos m|n. por tres años y el 5 por ciento de interés anual por semestres adelantados. El otro lote consta de 260 hectáreas, 65 áreas y 45 centiáreas. Está alambrado en su perímetro, menos la línea que lo separa del lote anterior. Tiene población de material, de dos piezas y cocina. Está atravesado diagonalmente por un camino vecinal, pero está acordado el permiso por la municipalidad para cambiar su trazado haciéndolo correr por una de las costados de la fracción. Linda con don Pedro Maíz, arroyo Las Flores, en medio con Rafael Romero, viuda de Esquiaga, herederos de Montes de Oca y el lote ya deslindado. Base de venta, $ 190 la hectárea cuadrada, cada una cruzada por la vía del F. C. Sur, en dos lotes. Las manzanas L y M en ocho lotes de 4.950.84 varas cuadradas cada uno. La venta es al contado. Base, pesos 0.30 la vara cuadrada. Seña, 5 por ciento. Comisión, 3 por ciento. Por planos y más informes, ocurrir a nuestra casa, Florida 279 y 273.—Adolfo Bullrich y Cía. m23

CAMPOS

LOS CAMPOS DE PUCHURI, en La Magdalena. Los conocidos por de la sucesión de don Antonio Puchuri. A menos de 3 horas de Buenos Aires y a una media hora de La Plata. Tres notables fracciones que forman un conjunto total de 1.242 hectáreas, 45 áreas y 98 centiáreas. Dos de ellas lindan con el pueblo de La Magdalena y están destinadas a ser el futuro ensanche del ejido de esa población. Venta en lotes de 111 a 416 hectáreas cada uno, con bases de $ 100, 150 y 190 la hectárea, con planos para el pago desde 3 hasta 22 años, de acuerdo con el detalle siguiente:

EL TAMBO DE PUCHURI—

Linda con el pueblo de La Magdalena por dos costados y comprende: 719 hectáreas, 92 áreas y 42 centiáreas, que se ofrecen en dos lotes. El primero consta de 413 hectáreas, 37 áreas y 30 centiáreas. Está alambrado en su perímetro, con excepción del costado que limita con el lote anterior. Constituye el casco de la estancia, cuya población la forma un edificio de material con dos piezas, cuarto de baño, despensa, una pieza en subsuelo, cocina, corredores sobre los dos frentes, un galpón, pared fraguesa con tres divisiones y un monte. Un puesto de material con dos piezas, techo de zinc. Un buen de potreros sobre otra población conocida por Tramby Viejo, con tres piezas con corredor y cocina. Este lote linda con el ejido del pueblo, por dos costados y con Román Navarrete, J. M. Liobet, J. M. Jonco, Francisca Puchuri de Mir y el otro lote en venta. Sólo dista 20 cuadras de la estación Magdalena. Base de venta $ 180 la hectárea, en la que se incluye una hipoteca a favor del Banco Hipotecario de la Provincia, por 55.000 pesos que se amortiza en 22 años, y puede tomar a su cargo el comprador. El otro lote consta de 328 hectáreas, 53 áreas y 57 centiáreas, está alambrado en su perímetro, menos la línea que lo separa del lote anterior. Tiene población de material, de dos piezas y cocina. Está atravesado diagonalmente por un camino vecinal, pero está acordado el permiso por la municipalidad para cambiar su trazado haciéndolo correr por una de las costados de la fracción. Linda con don Pedro Maíz, arroyo Las Flores, en medio con Rafael Romero, viuda de Esquiaga, herederos de Montes de Oca y el lote ya deslindado. Base de venta, $ 190 la hectárea y a un año de plazo con garantía hipotecaria del mismo campo y 7 por ciento de interés anual, pagaderos por semestres adelantados.

EL DOMINGO 29 de Marzo a las 3.30 de la tarde en el Hotel Buenos Aires, en Junín, F. C. P. por orden del señor juez de primera instancia doctor Baltasar S. Beltrán, en el juicio ejecutivo por cobro de pesos seguido en el expediente número 7108 que se consulta por la secretaría cargo del doctor José F. Cirio. La fracción a venderse linda: al NE. con B. Botero, Pedro Burgueño, Gaspar Regi; al SE., el mismo señor Regi; por el NO, con doña María Clara Marco y por el SO. con doña Agustina Roca de Marco. Todas las chacras con frente a calles. Han sido medidas y se entregarán deslindadas por el agrimensor señor Raúl Capella Chanourdie. Las escrituras serán otorgadas ante el escribano señor Jorge J. Méndez. Los títulos se hallan agregados a los autos testamentarios de don Marino Marco, que tramita por el juzgado a cargo del doctor Jerónimo Balarino, secretaría B. a cargo del doctor Camilo Quesada, pudiendo consultar los interesados. Los compradores entregarán el 10 por ciento a cuenta de precio y el 3 o|o de nuestra comisión. Planos solicitenos por escrito o personalmente en nuestra casa calle Florida 260 y 272, Buenos Aires.—Adolfo Bullrich y Cía. m18

*ISLAS Y FABRICA DE LA-*drillos.—El lote 31 de la sección IV de islas de la provincia de Buenos Aires, que comprende una superficie total de 134 hectáreas, 72 áreas y 84 centiáreas, sobre el río Carabelas, a unos mil metros de la boca del canal que va de este puerto a aquel río. La venta se realizará en tres lotes con las bases y condiciones que se estipulan a continuación:

EL LUNES 30 de Marzo a las 2 p.

RISSO & PATRON Cía

537—B. MITRE—537

CASAS

MAGNIFICA CASA DE 3 pisos que produce 750 $ mensuales. Humberto 1 1678 al 86. Mide 10 por 40. Rodeada de las grandes Avs. Entre Ríos y San Juan, con 11 habitaciones y demás dependencias cada casa. Base 65.000 $ a plazos. Después detalles.—RISSO PATRON & Cía.
EL DGO. 5 de Abril a las 4 p. m. v28

MODERNA CASA DE AL- tos, Lorda 583 y 84, a pocos metros de la Av. Belgrano, próximo al subterráneo, bulevar Independencia y en barrio de adelantos reales, donde la propiedad se valoriza diariamente dada la inmensa edificación que la rodea, constando con vías de comunicación para todos los puntos de la capital. Base 22.000 $, pudiéndose abonar pesos 19.348.85 en 165 mensualidades, pagando el excedente al contado. Su edificio, construído con materiales de primer orden, consta de frente mitlo moderno con balcones, zaguán revestido de mármol. Sala, vestíbulo con cristales ingleses, 3 dormitorios, comedor, baño, piezas de servicio, cocina, etc., cielos rasos de yeso decorados, cloacas y canalización de cobre, pisos de pino tea, patios de mosaico, luz eléctrica, aguas corrientes, obras de salubridad y adoquinado pago. Más datos, B. Mitre 537. —RISSO PATRON & Cía.
EL DGO. 29 de Marzo a las 3. m22

CASA PARA NEGOCIO Y familia. Venezuela 3299 esq. Loria (ocupada por un almacén), 1 cuadra de la Av. Belgrano, próximo al subterráneo y bulevar Independencia, con eléctrico al frente y adelantos propios de ese importante barrio. Mide 12 por 20. Base, 18.000 $, pudiendo pagarse 16.884.29 $ en 147 mensualidades, y el excedente al contado. Su edificio consta de amplio salón de negocio de 12 por 18, con sótano, 2 dormitorios, piezas de servicio, cocina, etc., lechos de azotea, mosaico y adoquinado pago. Más datos, B. Mitre 537.—RISSO PATRON & Cía.
EL DGO. 29 de Marzo a las 3. m22

CASA AL NORTE VIAMON- te 2148, entre Junín y Ayres. Circunscripta por las importantes Avs. Córdoba, Callao y Corrientes. Mide 9.50 por 40. Base, 18.000 $ a 1 o 2 años de pago con intereses corrientes y lo que exceda al contado. 8 habitaciones y demás dependencias. Renta 200 pesos. Después detalles.—RISSO PATRON & Cía.
EL DGO. 5 de Abril a las 10.30 a. m. v28

CASA HIGH-LIFE, GURRU- chaga 875. Boulevard de las Avs. Triunvirato, Rivera 5 Candiles, con eléctricos en todas direcciones y el núm. 12 en combinación con el subterráneo y Boca. Base, pesos 14.000, pudiéndose pagar 13.886.44 $ en 188 mensualidades, abonando el excedente al contado. Su edificio construído a todo costo, y con calidades de lujo, lisa decoraciones, mármoles, muebles americanos, marquesinas, revestimientos y cortina con frente moderno imitación piedra, puerta de hierro forjado con cristales, sala con balcones, vestíbulo, 2 dormitorios grandes, comedor, cuarto de baño completo con servicio de agua caliente, 1 departamento en altos de 2 piezas con cocinera interna y galería de cristal, cielos rasos decorados, columnas y carpintería de pinotea, pisos de pino tea, cuerados, herrajes de bronce, pozo semisurgente, molino, gas, vereda de mosaicos y adoquinado pago. Más datos, B. Mitre 537.—RISSO PATRON & Cía.
EL DGO. 29 de Marzo a las 4. m22

CASA MODERNA EN BEL- grano, entre avenidas El Cano 3642 casi esq. Alvarez Thomas. Base 12.000 $, a 3 años de plazo. Mide 11.34 varas de frente. Su edificio sólido y elegante, consta de elegante frente imitación piedra con 2 balcones y pasamanos de bronce, zaguán con cancel y mayólicas, sala, escritorio, gran vestíbulo con vidrios ingleses, 2 dormitorios, baño, pieza de altos, cocina, etc., cielos rasos de yeso, piso de pino de tea, mosaicos, etc. Molino con depósito. En barrio de grandes adelantos y de construcciones nuevas, por su frente pasan 2 líneas de eléctricos y a 50 mts. está la gran estación del tranvía Anglo Argentino. Más datos, B. Mitre 537.—RISSO PATRON & Cía.
EL DGO. 29 de Marzo a las 3.30. m22

CASA BIEN UBICADA, AV. Gaona 1790 a 50 mts. del bulevar Bella Vista, con tranvías. Base, 8.000 $, a 9 años de plazo que se pagan por mensualidades y el excedente al contado. Su edificio sólido y bien construído, consta de 4 habitaciones, galería, cocina, etc., cielos rasos de yeso, pisos pino de tea, mosaicos, etc. Por su frente pasan 2 líneas de eléctricos; es barrio de construcciones modernas y donde la propiedad se valoriza día por día. Más datos B. Mitre 537.—RISSO PATRON & Cía.
EL DGO. 29 de Marzo a las 4.30. m22

CASA BIEN SITUADA EN Belgrano. Monroe 1616. Base 7.000 $ a plazos. Mide 11.54 por 34.64. Su edificio consta de 4 habitaciones amplias y 1 chica, cocina, galería y adoquinado pago. Las dimensiones especiales del terreno se prestan para ampliar su edificio, lo que produciría una alta renta, es barrio de construcciones modernas y donde la propiedad se aliquila fácilmente, por las grandes fábricas y talleres que existen en esos parajes. Más datos, B. Mitre 537.—RISSO PATRON & Cía.
EL DGO. 29 de Marzo a las 2.30. m22

PRECIOSA ESQUINA EN 3 lotes de 220 a 300 v. c. Sud América (adoquinada), esquina Monte Dinero. Base 3 $ v. c. a plazos, en uno de los lotes entra una construcción de 2 piezas y cocina. Es barrio de múltiples adelantos y la edificación que en los rodea es moderna, sus dimensiones especiales se prestan para edificar casitas de renta. Más datos, B. Mitre 537.—RISSO PATRON & Cía.
EL DGO. 29 de Marzo a las 3.30. m22

CASA-HABITACION, Pavón 2630, entre Juiuy y Catamarca. Su proximidad a las avenidas San Juan, Garay y Brasil, hace que sea un barrio de excepcional importancia. Base, $ 12.000. A plazos. Su edificio se compone de sala, 3 dormitorios, cocina, w. c., etc. Después detalles.—RISSO PATRON y Cía.
EL DGO. 5 de Abril, a las 3. v28

CASA Y 8 TERRENOS, EN Bella Vista, F. C. P. A 50 metros de la estación. Propiedad ocupada por un negocio y 8 linderos. Base 4.000 pesos la casa y 1 peso v. c. los lotes. Mide 30 por 40 la casa y 10 por 50 cada lote. Después detalles. RISSO PATRON y Cía.
EL DGO. 5 de Abril a las 3.30. v28

NOTA—En todas las ventas, exigiremos del comprador el 5 o|o de seña y el 2 o|o de comisión (sin excepción).
RISSO-PATRON & Cía.

Cotillo y Matranca

JUDICIAL — POR DISPO- sición del señor juez de comercio, doctor Juan B. Estrada, se hace saber por el término de 8 días a contar de la primera publicación del presente, en los autos caratulados Dorrego Ramón contra Mariano García, que han sido nombrados los martilleros Cotillo y Matranca, para que procedan a la venta en público remate y al mayor postor en el día que designen, un lote de terreno ubicado en la calle O'Higgins entre San Martín y Moreno (Ciudadela) de 228.10 milímetros cuadrados, que según plano especial ocupa el lote 16 de la manzana 14. Existe un edificio en construcción que consta de sala, 2 dormitorios, comedor, cocina, w. c., cuarto de baño y una pieza de altos, galería de material con cielos rasos de yeso. Buenos Aires Marzo... de 1914. Juez doctor Juan B. Estrada, secretaría doctor A. Conil Paz. Sin base, remataremos
EL DOMINGO 29 de Marzo a las 4 p. m. Seña a satisfacción. Comisión 2 o|o a cargo del comprador. Cotillo y Matranca, Victoria 672. U. T. 4276 Avenida, sucursal avenida Campana 1602. U. T. 704, Flores. v28

Arturo Demarco

EN VILLA DEVOTO EN 80 mensualidades sin interés, 4 lotes de terreno, ubicados entre Baigorria, con frente a la Avenida Tres Cruces, entre Orán y San Nicolás, a 1 cuadra del tranvía núm. 86, y a 4 de la estación del ferrocarril. Base $ 4.50 la vara, lo que ha valido 15 $ al contado, y que sale a la venta para liquidar por cualquier cosa que exceda la base. Cinco desembolso 3 mensualidades. Remataré en los mismos.
EL DOMINGO 29 de Marzo a las 3. Comisión 2 o|o. Planos e informes, A. Demarco, Chacabuco 90. m22

RIVADAVIA Y CASTRO Baigos. Importante terreno, Castro Barros 81, adoquinado, cloacas, aguas corrientes, luz eléctrica. Base $ 30 la vara, 1|3 parte al contado, 1|3 a 1 año y 1|3 a 2 años con 8 1|2 o|o de interés. Especial para departamentos, industria, etc., 12 por 70.
EL DOMINGO 29 de Marzo a las 5. Informes, A. Demarco. m22

Hilario Alvarez

MAÑANA 24 DE MARZO, A la 1 p. m. el gran café, bar, restaurant, calle Anchorena 569, frente al mercado de Abasto, total: pesos 5.000 a quemar, sin base, en armazones y bebidas, ofertas particulares, Cerrito 441.—Alvarez. 1p

Andrés Brieba

¡ALMACENEROS! — REMA- tará todas las existencias del almacén, bazar y ferretería Biribone número 1, esquina Borrego.
LOS DIAS 21, 22 y 23 de Marzo a las 2 p. m. cada uno. Comisión 10 o|o. v23

MANUEL T. DURAN

Inauguración de mi local de remates

Calle JUJUY 40 y 52

(PLAZA ONCE) U. T. 707, MITRE

HOY LUNES 23 DE MARZO

A LAS 2 P. M.

COMESTIBLES GENERA- les, yerba, arroz, aceite, conservas, vino, etc., etc., armazones, mostradores, balanzas, básculas, sillas de Viena, mesas de cedro, heladeras, divisiones, espejos, mesas de comedor, escritorios, artículos rurales, tanques australianos, bebederos, represas, rollos de alambre, postes, varillas, alambre tejido, puertas y ventanas (nuevas), cajas de hierro, guarniciones, rebenques, bozales, cinchas, sillas de montar, pecheras, yugutillos, frenos, estribos, látigos, camas de hierro (nuevas), cocinas económicas, escaleras de una y dos hojas, mesas y sillas de hierro, dos chatas cerradas de 4 ruedas para reparto, un sulky y guarnición, mostrador de estaño con pilón y lluvia, servicios completos para hoteles, restaurant y bars, y muchos otros artículos que estarán a la vista:

300 barricas de yerba.
200 camas de hierro nuevas de 1 y 2 plazas.
300 sillas de bar, amarillas y oscuras, nuevas y usadas.
100 mesas de cedro para bar y restaurant.
100 sillas de hierro (nuevas), plegadizas.
100 mesas de hierro (nuevas), redondas.
20 armazones de cedro con lunas, varios estilos.
30 mostradores de cedro, varios tamaños.
50 bancos de madera para jardín y plaza.
Balanza Toledo en buen estado; otras de 2 platos.
Básculas de 300, 400, 500, 600 y 700 kilos.
Fiambrera de níquel y cristal, otras de cedro y roble.
Mostrador de estaño en buen uso con pilón y 3 canillas.
Servicios completos en porcelana, loza, metal y cristal para hoteles, restaurants y bars.

VARIOS—Vidrieras, mostrillos, mesas de comedor, heladeras, caja de hierro, escaleras, cocinas a gas y económicas, escritorios, barandas, divisiones, máquina de cortonero, máquina de café y otros muebles y útiles que estarán a la vista.

ARTICULOS RURALES — Tanques australianos, depósitos, bebederos, represas, tejido de alambre, postes, portones, puertas y ventanas, tranqueras, rollos de alambre, etc. Comisión, 10 por ciento. Informes, Jujuy 40 y 52 (plaza Once).—M. T. Durán. v28

Carlos E. Simoes

JUDICIAL — DE LA CASA importadora de artículos de bazar, juguetería y fantasía del concurso de Pedro Noll, establecido en la calle Victoria 1078. Los días 30, 31 y subsiguientes de 9 de la mañana a 12 y de 2 a 5 p. m. rematará todas las existencias de este concurso. Detalle: Floreros de varias clases, jarrones id, velocípedos, bicicletas, manonóvil, muñecas de varios gustos, muñecas, jardineras, cortaplumas, flores, tambores, adornos, ferrocarriles, pelotas surtidas, juego de té, baldes, escopetas surtidas, rompecabezas, películas, rebenques, coches, campanillas, baños, máquinas de cinematógrafo, juego de té enlozado y aluminio, teatros de varios tamaños, juego de herramientas de carpintero, juegos de soldados, soldadores, etc., etc. Muebles y útiles, escritorios comerciales, caja de hierro, sillones, prensa de copiar, escaleras, instalación eléctrica, mesas, cajones vacíos. Orden de venta de los síndicos liquidadores del concurso formado al señor Pedro Noll, cuyos autos tramitan por el juzgado del doctor Alberto Estrada, secretaría del doctor Jordán. Comisión el 10 o|o al comprador. Seña a satisfacción. Por más datos al martillero Lavalle 1328, o a los síndicos, Tucumán 1576. U. T. 1008 Libertad. v30

A. Ghilardotti

LIQUIDACION DEL CON- curso. Alhajas, brillantes, perlas, relojes, carteras, platería, oro 18 y platino, gran surtido, por orden de los síndicos liquidadores. Final de la liquidación en mi casa, Corrientes 745 entre Maipú y Esmeralda, se rematará hoy.
EL LUNES 23 de Marzo a las 3 de la tarde y 7 de la noche. Todo garantido y sin retirar lote. Seña 30 o|o. Comisión 10 por ciento a cargo del comprador. Más datos a Corrientes 745 y 749. U. T. 4038, Avenida.—A. Ghilardotti. v23

ARMAS DE LA ADUANA Y artículos de campo. Recién despachadas. Por cuenta de seguros. Escopetas de fuego central de varias marcas, revólveres Smith Wesson, Colt, y otras marcas, cuchillos Solingen, Facones, platería, estribos de plata, frenos, cortaplumas, tijeras, navajas, máquinas de afeitar pulverizadoras polveras de níquel aparatos para afeitar etc. Se rematarán
EL VIERNES 27 de Marzo a las 3 de la tarde en mi casa, Corrientes 745 entre Maipú y Esmeralda. Seña 30 o|o. Comisión 10 o|o a cargo del comprador. Más datos a Corrientes 745 y 749. U. T. 4038, Avenida.—A. Ghilardotti. v28

RICARDO ROMERO

HOY

JUDICIAL

A la 1 p. m. y 8 p. m.

PARAGUAY y ALVAREZ

Del concurso Alberti Hnos. Bazar, Ferretería, Instalaciones, etc., etc. Datos al martillero: Tandil 2531.

Carlos Fernández y Cía.

TIENDA POR CUENTA DE acreedores remataremos en nuestra casa, Victoria 647.
EL LUNES 23 a la 1 p. m., al contado. Un gran surtido de sedas y géneros de lana en general. Sin comisión al comprador. v23

F. P. Bollini & Cía.

Bolívar 160

SEMANALES — LOS LUNES caballos, carruajes y guarniciones, LOS JUEVES, muebles y mercaderías varias. En nuestra casa, Bolívar 161, a las 2 p. m. perm.

AUTOMOVIL ADLER, 50 HP, gran landaulet, en perfecto estado. Se rematará
EL LUNES 23 de Marzo a las 3 p. m. en nuestra casa Bolívar 160. Comisión al comprador 8 o|o.—F. P. Bollini y Cía. m20

PLANTAS — ESPLENDIDO surtido de plantas de adorno para patios, parques y jardines, en todas sus especies y variedades, tinas y macetas rústicas, por cuenta de 20 jardineros.
EL MARTES 24 de Marzo a las 2 p. m. las remataremos en nuestra casa Bolívar 160. Segunda serie de las que tendrán lugar todos los martes y sábados. Comisión al comprador 10 o|o.—F. P. Bollini y Cía. m23

Manuel Gutiérrez y Cía.

GRAN ZAPATERIA "LA AR- gentina", calle Rivadavia 3450. Remataremos los días 26 y 27 de Marzo a la 1 de la tarde y 8 de la noche. Ultimas ofertas en globo o a balance con buen descuento. Próximamente detalles. 1p

TERRENO ESQUINA CALLE Medrano y Rocamora, remataremos.
EL 29 de Marzo, a las 4 p. m., allí mismo próximamente detalles. 1p

COMERCIANTES. ¡¡Alerta!! para rematar sus negocios obteniendo buenos precios por sus mercaderías, y liquidar en 24 horas, acudan a las antiguas y acreditadas oficinas de M. Gutiérrez y Cía., Carlos Calvo 1400. U. T. 1077, B. Orden. 1p

Pérez y Suarez

ALMACEN DE COMESTI- bles, bebidas y bazar, calle Bogotá 3202 esquina Cuenca 800, remataremos.
EL MARTES 24 y MIERCOLES 25 de Marzo a la 1.30 de la tarde todas las existencias de este bien surtido negocio, por cuenta y orden de su dueño con el detalle siguiente. Gran surtido en artículos de bazar y fantasía. Comestibles: azúcar, yerba, arroz, garbanzos, porotos, legumbres de todas clases, gran surtido de conservas españolas, italianas y francesas, fideos extranjeros y del país, querosene, alcohol fino y de quemar. Bebidas: anis Deu, aperital Delor, ajenjo Cusenier y Pernot, amaros, biter Secrestat y Des Basques, cognac Martell, Otard Dupuy, fernet Branca y De Vecchi, ginebras Néctar y Bols, hesperidina, peppermint, Padre Herman, Chartreux, cremas escarchadas, rhum varias marcas, Jerezquina, whisky Antiquary, Buchanan y muchas otras marcas, quinato Thinchieri y Garda y todo lo que se refiere a bebidas de todas clases y marcas, bebidas en damajuanas y barriles y vinos de todas clases en barriles y cascos. Muebles y útiles: como ser: armazones, mostradores, heladera de cuatro puertas, grandes fideeras, fiambrera, tapa de estaño, mesas, sillas, bancos, báscula, balanza de mostrador, estufas, cortinas, vidrieras, mesas de mueraería, instalación de gas y un sinnúmero de artículos que no se detallan por su gran extensión y que estarán a la vista los días del remate, venta sin retirar lote con orden terminante de liquidar. Se admiten ofertas en globo o a balance hasta el día del remate. Comisión 10 o|o a cargo del comprador. Seña a nuestra satisfacción. Por más datos a nuestro escritorio: Alsina 918. v25

A. N. Carcagno y Cía.

HOY

A la 1.30 y 8.30 p. m.

COMERCIANTES MANUFACTUREROS

EN GRANDES LOTES — EL gran remate del año, tabacos y cigarrillos importados directamente de Francia e Inglaterra, 5.000 toscanos, 300 docenas de pitos, 200 id boquillas, todo importado en clases finas y medianas, grandioso surtido cigarrillos 48, Centenario, etc., fosforos y toda clase de artículos de cigarrería, gran instalación y mostrador, regias vidrieras, máquina registradora "present" y demás enseres de manufactura. A cualquier precio por cesación de negocio. Más datos en la misma o a Venezuela 1042. 1p

HOY

v24

CIGARRERIA Y MANUFAC- tura con introducción directa, calle Paseo de Julio 738, remataremos todas las existencias los días
LUNES 23 y MARTES 24, a la 1.30 p. m., cuyo detalle en parte es: reglo armazón cedro, mostrador id, vidriera de calle con acalados, balanza Toledo, máquina registradora, 150 docenas de pitos de toda clase, 100 docenas boquillas ámbar, cantidad de fardos de tabaco importados, 500 cajas tabaco distintas clases, cantidad enorme de cigarrillos y todo lo concerniente a mercaderías del ramo que no se detallan pero que estarán a la vista. Alerta comerciantes, 10.000 $ a quemar! Aceptamos ofertas en un solo lote, con gran descuento. Comisión 10 o|o. v24

CAFE, BAR RESTAURANT, Anchorena 569, remataremos
EL MIERCOLES 25 a la 1.30 p. m. por cesación de negocio, detallando solo un regio armazón cedro, mostrador id, mostrador estaño, heladera, cantidad de bebidas, y demás extranjeros, Mañana detalles. Comisión 10 o|o. v24

RESTAURANT Y CAFE, — Añasco esq. Pasaje Ortega, remataremos
EL DOMINGO 29 a la 1.30. Mañana detalles. Comisión 10 o|o. Más datos a nuestra casa central, Venezuela 1042. U. T. 5301, Libertad.—A. N. Carcagno y Cía. v24

Carlos Trincavelli y Cía.

HOY ULTIMO DIA DE VEN- ta del bazar "Dragon", B. Irigoyen 252.
HOY a las 8 de la noche. Reglas instalaciones de cedro, vidrieras, mostradores con vidrieras, caja hierro, arañas, ventiladores, toldo, etc. Un saldo de mercaderías, aprovechen comerciantes hoy el último remate. Comisión 10 o|o. Datos, Tacuarí 710. 1p

Quintín Alfonsín

REMATE DE NEGOCIOS — LOS MARTES, armazones, instalaciones, comestibles, bebidas, bazar, muebles, etc., calle Paraná 458. v31m

MAÑANA

CAFE OCHO BILLARES

RIQUISIMAS INSTALACIO- nes y mercaderías nobles. Por orden directa de su dueño, remataré: lujoso armazón roble con espejos biselados, mostrador haciendo juego, gran puerta cancel roble, vidrieras para calle lo más moderno, 80 mesas roble, 150 sillas claras, heladeras con serpentinas y canillas, buen reloj roble, vasera estaño, barandas de columna. Otro moderno armazón cedro con 22 espejos, rico mostrador tallado, otro armazón con puertas vidrieras, varios mostradores, estantes para servicio, fiambreras fantasía, 250 mesas cedro, 300 sillas para bar oscuras, (nogal Viena), jardineras, varias heladeras, 40 espejos biselados con marco, 8 billares completos, varios juegos bolas sueltas, parantes niquelados, maseras, tarros confitería, escritorio bar, letrero luminoso, conservadora helados, cortinados felpa. v28

TRES MAQUINAS CAFE de buen metal y buenos filtros. v28

UTILES SERVICIO EN ME- tales, cristales, loza, como ser lo de más necesidad para este ramo. (Buena ocasión). v28

LICORES LEGITIMOS GA- rantidos, whisky Dewar, Antiquary, Buchanan, Smugler, ron Negrita, ginebra Bols, Néctar, Old Tom Gin, ferroquina Bisleri, cognac C. O., Martell, Otard Dupuy, aperitivo Delor, bitter Secrestat, des Basques, anis Deu, cremas, vinos Oporto e infinidad imposible de detallar, remataré
EL MARTES 24 de Marzo, a las 2, calle Paraná 458.—Alfonsín. v28

MAÑANA

Buen mostrador estaño
Fiambrera niquelada

v24

DE ALMACEN, CON ARMA- zón roble de cajones tambor, hidsera haciendo juego, otro armazón y mostrador cedro, 3 hideras, 2 fiambreras, escritorio 2 frentes, balanzas, básculas, campanas, molinillos, medidas tarros, cascos de vino, comestibles, conservas, etc.
EL MARTES 24 de Marzo, a las 2, calle Paraná 458.—Alfonsín. v23

DE RESTAURANT, APARA- dores, mesas, sillas, cocina, platos, cubiertos, manteles, paneras, aceiteras, y muchos otros.
EL MARTES 24 de Marzo, a las 2, calle Paraná 458.—Alfonsín. v23

DE CIGARRERIA — BUENA instalación, armazones, mostradores, vidrieras, letreros luminosos, etc.
EL MARTES 24 de Marzo, a las 2, calle Paraná 458.—Alfonsín. v23

DE LECHERIA — CONSER- vadoras y máquinas, mesas roble, sillas claras, espejos, útiles servicio, etc.
EL MARTES 24 de Marzo, a las 2, calle Paraná 458.—Alfonsín. v23

DE PANADERIA — UTILES, panera, mostrador, balanza, etc.
EL MARTES 24 de Marzo, a las 2, calle Paraná 458.—Alfonsín. v23

PELUQUERIA — GRANDES espejos, armazón dos frentes con puerta al salón, etc.
EL MARTES 24 de Marzo, a las 2, calle Paraná 458.—Alfonsín. v23

ARMAZONES —VARIOS para bar, confitería, restaurant, almacén, cigarrería, lechería, peluquería, etc.
EL MARTES 24 a las 2 p. m., calle Paraná 458. v23

CASAS

CASA DE DEPARTAMEN- tos, Deán Funes 1322 al 24, entre Brasil y Salcedo. 540 varas, 5 departamentos independientes, edificio en cal, nuevo, propaparado para pisos. Adoquinado, luz eléctrica y tranvías 15 y 71 al frente. Paraje etc. Base la hipoteca $ 80.000 a 2 años. Rte. 667.
EL DGO. 29 de Marzo, a las 4, allí mismo, Vialtese. Datos a V. S. Vinelli y Hno., Corrientes 2791. U. T. 1557 (Mitre). v28

MUEBLES, ETC.

Semanales — Corrientes 2791. MARTES y DOMINGOS a la 1. Comestibles, bebidas, ferretería, tienda, bazar para comerciantes; SABADOS, a las 1 y 8 p. m., muebles, plantas, automóviles. Anticipamos dinero sobre lo que remita a rematar. U. T. 1557 (Mitre).—V. S. Vinelli y Hno. v31

COMESTIBLES, BEBIDAS, tienda y artículos varios, 21 bolsas porotos, 120 latas hongos secos de 2 1|2 kilos cada una, 14 cajones anchoas en latas, 6 bolsas avellanas, 5 bolsas almendras, 16 bolsas alpiste, 21 bolsas sal gruesa, 7 cajones dulces ananás en tarros, 21 cajones extracto tomate, 2 cajones escarbadientes, 8 bolsas arvejas, 26 cajones vino Freisa, 15 cajones vino barbera, 17 cajones hongos al natural, 7 cajones cognac, 6 cajones Carabanchel, 5 bolsas garbanzos, 3 cajones whisky, 10 cajones aperital, 22 docenas vino Médoc, 112 cajones aceite, 195 cilindros yerba virgen paraguaya que 10 y 20 kilos, 112 cajones aceite extra Luca, 13.700 kilos jabón amarillo, 142 cajones conservas surtidas, 94 docenas trapos para piso, 10 cajones velas, 94 cajones vino Oporto, don Felix, 153 cajones dulces surtidos, 16 tercios yerba Paraguay, 83 cajones orejones, 72 bolsas arroz Glacé, 41 bolsas nueces, 12 cajones tapioca, e infinidad de artículos de tienda que no mencionamos y que remataremos en lotes a gusto de los compradores por cuenta de varias casas introductoras.
EL MARTES 24 de Marzo, a la 1 p. m., en nuestro salón, Corrientes 2791.—V. S. Vinelli y Hno. v24

2 AUTOS, UNO PEUGEOT, voiturette, doble faeton, 2 cilindros, 12-14 HP. y el otro Decauville, 35 HP., 4 cilindros, limousine, se rematarán al mejor postor.
EL MARTES a las 3 p. m., en nuestra casa, Corrientes 2791.—V. S. Vinelli y Hno. v24

Francisco Palma

DE LA TIENDA Y MERCE- ría en la calle Montes de Oca 2052.
EL MIERCOLES 25 de Marzo a la 1.30 p. m. rematará todas las existencias en mercaderías, instalaciones, muebles y útiles que en parte son: gran surtido en géneros de lana y fantasía, bombasíes de todas clases, terciopelos, panas, cotí, sedalina, alpaca, batista, percales, surtidos, tartán, piqué, rasos varios, forros, batistas lana para niños, camisas y cuellos hombre, pañuelos, id seda, medias señoras hombres y niños, corbatas, corsets, puntillas, festones cinta liberty, botones surtidos, etc., etc., armazones, mostradores, 2 vidrieras calle, aparatos niquelados, máquina coser, toldo de calle, roperos, lavatorios, mesas de luz, cómoda, sillas, mesa comedor y mucho que no detalle. Comisión 10 por ciento. Seña en cada compra. Por más datos ocurrir a mi escritorio, Belgrano 1240. v25

HOY, CAFE y RESTAURANT en la calle Tres Esquinas núm. 278, entre Vieytes y San Antonio.
HOY LUNES 23 de Marzo a la 1.30 p. m. rematará todas las existencias que en parte son: un buen surtido de licores extranjeros y del país, armazón y mostrador cedro con pileta y canilla, rica heladera cedro 4 puertas y serpentina, otra heladera chica para mostrador, sillas Viena, bancos, mesas, buena cocina económica poco uso, batería de cocina, platos, copas y vasos, cubiertos, vinajeras, mantelería y mucho que no detallo. Comisión, 10 por ciento. Más datos en mi escritorio, Belgrano 1240. v28

Emilio Méndez

DE ALMACEN Y BEBIDAS, calle Estados Unidos 1699.
HOY, HOY LUNES, remataré todo un buen surtido en aceites, arroz, azúcar, yerba, querosene, velas, jabón, té, café, chocolate, almidón, pimienta, pimentón, atún, merluza, bonito, pescadilla, salmón, langostas, sardinas, calamares, biscochos, galletitas, grasa, especias, fideos, higos, dulces y otra infinidad de conservas y comestibles que venderé sin retirar oferta; 1.500 botellas licores finos, vasos, tarros, medidas, campanas, molinillo, heladera, mostradores, armazones, aparejo, fábrica y muchos otros útiles. Comisión 10 o|o. Seña, en cada lote. 1p

HOY, de ALMACEN, BUENA balanza, báscula, mesas, bancos, armazones y mostradores. 1p

HOY, REMATARE EN LA calle Estados Unidos 1699. Más de 3.000 pesos en mercaderías de almacén a las 2 en punto. 1p

Mariano Salabert y Cía.

MUEBLES

LOS MUEBLES QUE US- ted desea comprar o vender cumplen su resolución en el remate que efectuamos en nuestros salones, Chacabuco 187.
MAÑANA MARTES 24 de Marzo a las 2, comedores importados de estilos modernistas y elegantes con sus sillerías completas, roble y marroquín francés, dormitorios de tres cuerpos ingleses, franceses y hamburgueses de 4, 10 y 15 piezas, juegos de sala, espejos, pianos, alfombras, arañas, escritorios y bibliotecas, aparadores, roperos, lavatorios, camas de bronce, sillas vaqueta, id Viena, id estrella, guardarropas Luis XV 3 cuerpos, toilettes, lavatorios con espejo, relojes, cuadros, mesas de comedor, juegos de café y gran cantidad de muebles sueltos, artículos de tienda y bazar y cajas de hierro.
MAÑANA MARTES 24 de Marzo, a las 2, Chacabuco 187. Terracotas, petit-bronces, columnas, mayólicas, camas bronce de 1 y 2 plazas, sillones marroquín, escritorios norteamericanos con bibliotecas en juego, pianos gran formato y otros varios, Chacabuco 187.—Mariano Salabert y Cía. v23

Martín Bisáñez

HOY

¡¡LUJOSO BAR Y BILLAR!! calle B. Mitre 1465. Dominado "Parra", rematará
EL LUNES 23 de Marzo, a las 2 p. m., armazón y mostrador cedro, buena mesa billar completa, máquina café, jardineras cedro, ventiladores de techo y pared, mesas cedro de bar y restaurant, mayólicas, plantas, servicio completo para café, té y chocolate, vasera cedro, zócalo con espejos, instalación eléctrica, arañas, gran letrero luminoso, bebidas y licores surtidos, vasos, cucharitas, perchas, espejos, etc. Si oyen ofertas particulares o se transfiere el contrato, poco alquiler. Informes, Alsina 1618. C. T. 2010 (Central). v23

Mañana A LA 1.30 p. m. SI- llas de bar y mesas cedro, ventiladores 4 palas, jardineras, máquina café níquel de 6 litros, 60 metros zócalo con lunas biseladas, remato, B. Mitre 1465. 1p

REGIO CAFE, BAR Y lunch, calle Ministro Brin 1299, Mercado Solís. Boca, tranvía números 63, 43 y 12, remataré
EL MARTES 24 de Marzo a la 1 p. m. Hermoso mostrador estaño con pilón, esmillas y pie de fresno, armazón cedro, lujosa heladera cedro tallada lo más moderna, castilleros cedro, 500 botellas, cafeteras, níquel 6 litros, cocina económica y de gas, mesas cedro restaurant, sillas, brasero para castañas, cortinas adamascadas, escaleras, y gran cantidad de licores y vinos legítimos, servicios de café y cuanto estará a la vista. Datos Lavalle 3042. C. T. 1630 Central v28

ALMACEN!!... DE COMES- tibles y bebidas, calle Jujuy 1862, remataré
EL MARTES 24 de Marzo a la 1 p. m. Mercaderías, azúcar, yerba, jabón, querosene, porotos, legumbres surtidas, tarros conservas surtidas, quesos, aceites varias marcas, alcohol fino y quemar, botellas vino Chianti, moscato, Medoc, seco, 5 cascos vino, etc., armazón, mostrador, fiambrera, etc. Más datos, Garay 2420. v24

Enrique J. Robatto

JUDICIAL. — POR ORDEN del síndico liquidador del concurso formado al señor Emilio Zins, don Arnaldo Munge, cuyos autos tramitan por ante el juzgado de comercio doctor Félix Martín y Herrera, secretaría doctor Dimas González Gowland, procederé el día 24 de Marzo, a la 1 de la tarde en punto, a la venta de todas las existencias de la zapatería ubicada en la calle Cangallo 735, consistente en casimires de fantasía negros, pantalones, forros de lana, merceriado, percalina, seda y raso, géneros de impermeables, botones, trajes hechos, chaleco y pantalones y trajes en pieza, muñequeras, plastrones, guardados y de madera, máquina de coser Pfaff, mesas, reglas, caballetes, reloj, caja de hierro, focos de luz eléctrica, calzantes, letreros, instalaciones, espejos, tabiques, mostradores e infinidad de artículos que no se detallan por su extensión.
EL MARTES 24 de Marzo, a la 1 de la tarde, seña $50 por ventas. Comisión, 10 por ciento a cargo de los compradores. Más datos, Bolívar 156, altos.—A. Munge, síndico liquidador. v24

Manuel A. Meda

HOY

COMO JUDICIAL

A la 1 de la tarde

REMATARE TODAS LAS mercaderías de la gran sastrería Carlos Pellegrini 232. Telas, casimires, confecciones, sobretodos, trajes, fornos, entretelas y otros artículos. Instalación, mesas, maniquíes, máquinas, instalación eléctrica, vidrieras y... v24

W. Villar Saenz Peña y Vidal

Sección Almacén, Ferretería, Artículos Rurales y demás Mercaderías

VICTORIA 575

HOY

A LAS 2 P. M.

REMATAREMOS EL VARIA- dísimo surtido de mercaderías generales que pasamos a detallar.

ALMACEN. — 1.600 CAJONES de vinos finos y licores varios entre estos whisky, Old Tom Gin, rhum, Pippermint, fernet Visconti, aguardiente anisado, crema de cacao, anís, casis, grignolino, aguamineral, quinados, champagne, Porto, Lagrima, barbera, Xerez, Malvasía, moscatel de varias clases y marcas.

200 BOLSAS ARVEJAS, par- tidas y enteras, 2.000 kilos queso caballo, 1.000 kilos queso romano, 200 cajones anchoas, en latas de 1|2 kilo, 35 cajones salmón, 200 cajones pasta de tomate de 1 kilo, 100 cajones puré de tomate de 1|2 kilo, 15.000 kilos yerba mate, 200 cajones aceite en latas de 1 kilo y 600 gramos, 4.000 paquetes harina de legumbres, 500 latas galletitas Domino, 70 cajones higos secos, 50 cajones pasas uva de Málaga, hongos, conservas varias, orejones.

30.000 POSTES Y MEDIOS postes de quebracho colorado, 20.000 estacones de quebracho colorado, 100.000 tutores para viña de flandubay, 50.000 varillas para alambrados de quebracho, cumpay y otras.

60 ARADOS CON DISCOS Y livianos, varias clases, cajas de hierro de dos puertas Krupp clase muy buena, cajas de hierro de una puerta y dos varias marcas, básculas con sus pesas correspondientes de 500 a 1.000 kilos, 200 puertas y portones de hierro con tejido de alambre.

120 TANQUES CUADRADOS de 100 a 4.000 litros, 50 tanques cónicos para molinos de 100 a 3.500 litros, 80 bebederos de 4 y 5 metros, 150 bebederos de 90 centímetros con y sin pie.

INSTALACIONES UN BUEN número de puertas grandes con espejos luna biselada, de gran valor, otras con vidrios biselados y muchas otras mercaderías que excusamos detallar.

CUCHARAS, TENEDORES, cuchillos, artículos enlozados, pinceles surtido general.
LUNES Y VIERNES en nuestro anexo, Victoria 575. 1p

M. Amaral

JUDICIAL — EL GRAN HO- tel Eslava, Avenida de Mayo y Bernardo de Irigoyen.
LOS DIAS 24 y 27 de Marzo a las 2 p. m. y a las 8 de la noche procederé al remate de dicho acreditado Hotel, por orden de los señores síndicos liquidadores de la quiebra de Lima y Cía., y cuyo detalle no consigno por su mucha extensión. Seña a satisfacción y 10 por ciento de comisión. Más datos a mi escritorio, Lavalle 1282 o al Hotel Eslava. v26

AYERZA CULLEN & SEOANE

Socios: Isaac Ayerza, Huberto Cullen Ayerza, Ramón M. Seoane

LOS LUNES Y JUEVES, A la 1 de la tarde